



NAGASAKI UNIVERSITY

学生 生活案内 2024

困ったときに
役立つ
案内パンフレット

必ずお読みください

新入生の皆さんへ

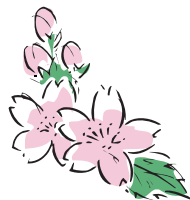

第16代学長

永安 武

新入生の皆さん、入学おめでとうございます。長崎大学での新しい一步を踏み出されることを、心から歓迎します。

大学生活はこれまでの生活とは大きく異なり、様々な方面で自由度が増します。一人暮らしをする人はもちろん、自宅から通う人も、高校生までの生活から一変するはずです。

自由とは責任を伴うものです。自ら考えて判断を下し、行動した結果に責任を負う。その判断と行動を積み重ねることで、個々の自立心と自律心が養われます。……とは言っても、極度に恐れ、構える必要はありません。日々の生活の中にある小さな判断や行動も、実は同じです。

朝起きて、大学に行く準備をし、通学する。大学での授業での学びや、課外活動、アルバイトなどを通じて、様々なことを経験する。その小さな一つ一つの判断と行動が、自分の未来を形作る土台であることを認識し、日々の生活の中で、より良い選択ができるよう心がけていくことが、まずは第一歩です。

そうして自らの行動に責任を負う経験を積んでください。そうやって培われた自立心と自律心を、自分がやりたいことや夢に向け、未来を切り拓いてほしいのです。そのためにも、自分の夢は何か、自分が何をやりたいのかを、学生生活を通じてきちんと見つめ、あるいは、見つけてほしい。

一方で、夢というものは人生のステージに応じて様々に変化しうることを認識してほしい。私自身、医学部を卒業してから一人の医者として働き、その後、海外留学を経て教員となりました。それから、医学部教授から医学部長、大学理事を歴任し、そして今、学長となっています。

それぞれのステージで、夢や目標というものは常に流転しながら私の眼前にあります。過去の夢に固執し過ぎず、新しい夢に向かうことも必要なことなのです。きっとその姿勢こそが、皆さんを新しいステージへと導いてくれるでしょう。

ぜひ学生生活という自由の下、様々なチャレンジと経験をし、夢に向かう自立心と自律心を養ってください。皆さんの学生生活が皆さんの夢に向けて実りあるものとなるよう、長崎大学は皆さんをサポートします。

長崎大学学歌

平尾 勇 作詞
有浦 滋 作曲
青木義勇補作編曲

中位の速さ、活気をもって

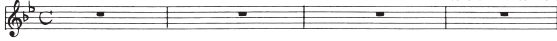

(1) で じ ま に よ せ し に い し おー に



ぶ ん か の ま ど を ひ ら き た ー る

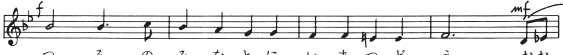

つ る の み な と に い ま つ ど う おお

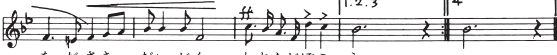

な が さ き ー だ い が く わ れ ら が ほ こ う い

- 一、 出島に寄せし新潮に
文化の窓をひらきたる
鶴の港に 今集う
お、長崎大学 我らが母校
- 二、 古きを伝え 習いきて
新たに咲ける うるわしの
華に結ぶや その成果
お、長崎大学 我らがほこり
- 三、 学びのいらかきそいたち
若人の手に かざす火は
真理の道を 照らしゆく
お、長崎大学 我らがちから
- 四、 稲佐の峰の 夕映に
平和の鐘は こだまして
明日の栄えを 高らかに
お、長崎大学 我らが使命

長崎大学学生歌

河西新太郎 作詞
山口 健作 作曲

中庸の速度で

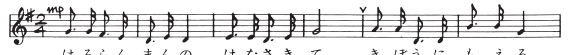

は る ら ん ま ん の は な さ き て き ぼ う に も え る



く れ な い の わ ー か き ち し お よ か ん げ き

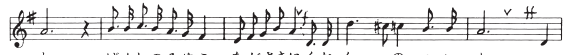

よ げ ん し の み や こ な が さ き に く お ん ー の へ い わ ま

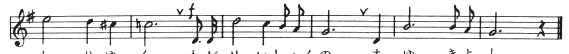

も り ゆ く わ が せ い し ゅ ん の ま ゆ き よ し

- 一、 春爛漫の 花咲きて
希望に燃える くれなゐの
若き血潮よ 感激よ
原子の都 長崎に
永遠の平和 護りゆく
わが青春の 肩清し
- 二、 夏七彩の 虹たちて
潮はうねり 呼ぶところ
激る抱負よ 撞れよ
世界にひらく 長崎に
理想の文化 築かん
わが向学の 意気高し
- 三、 秋玲瓏の 月芽えて
鐘の音びく 窓により
磨く知性よ 純情よ
歴史も謳う 長崎に
文明開化の 新しき
わが建設の 夢わかし
- 四、 冬凛烈の 風に耐え
蜜雪の道 怠らず
めざす真理よ 情熱も
友情むすぶ 長崎に
自由の翼 羽搏きて
わが栄光の 旗は鳴る

新入生の皆さんへ(学長より)

| | | | |
|------------------|---------------------------------|-------------------|----|
| I 生 活 編 | 1 | こんなときは？Q&A | |
| | 1 | 学業 | 2 |
| | 2 | 学生生活 | 2 |
| | 3 | 経済生活 | 5 |
| | 4 | 健康・保険 | 5 |
| | 5 | 施設利用 | 5 |
| | 6 | 就職・進路 | 6 |
| | 2 | 2024年度行事日程等 | 7 |
| | 3 | 担当窓口一覧 | 8 |
| | 4 | 学生生活とキャンパスルール | |
| | 1 | 大学から学生への連絡方法 | 9 |
| | 2 | 個人情報 | 9 |
| | 3 | 学生証 | 9 |
| | 4 | 各種証明書(証)の発行について | 10 |
| | 5 | 私たちの手で環境整備 | 11 |
| | 6 | 構内での飲酒 | 11 |
| | 7 | 学内及び歩行喫煙 | 11 |
| | 8 | 自動車の構内乗り入れと駐車 | 11 |
| | 9 | バイク・自転車の構内乗り入れと駐輪 | 11 |
| | 10 | ゴミの分別と出し方 | 12 |
| | 11 | 著作権法違反のない演奏や上映 | 12 |
| 12 | 携帯電話・スマートフォン | 12 | |
| 5 | 学生相談 | | |
| 1 | 学生何でも相談室を知っていますか？ | 13 | |
| 2 | 他にも相談できる窓口があります！ | 14 | |
| 6 | 障害のある学生のサポート | 15 | |
| 7 | 授業料免除・奨学金制度 | | |
| 1 | 高等教育の修学支援新制度(給付奨学金+入学科免除+授業料免除) | 16 | |
| 2 | 長崎大学独自で行う授業料免除制度 | 17 | |
| 3 | 奨学金制度 | 17 | |

| | | |
|----|-------------------------------|----|
| 8 | 保険制度 | |
| | 1 学生教育研究災害傷害保険(学研災) | 20 |
| | 2 学研災付帯賠償責任保険(付帯賠償) | 20 |
| | 3 学研災付帯学生生活総合保険(付帯学総) | 20 |
| | 4 その他の各種保険 | 21 |
| 9 | 国民年金(20歳がスタート！) | 22 |
| 10 | 住民票 | 24 |
| 11 | マイナンバーカード | 25 |
| 12 | 就職について | |
| | 1 キャリアセンターの活用 | 26 |
| | 2 キャリア相談 | 26 |
| | 3 就職支援プログラム | 27 |
| | 4 キャリアセンターによる情報発信 | 27 |
| | 5 利用予約方法 | 27 |
| | 6 令和4年度卒業者の就職状況 | 28 |
| 13 | ボランティア活動支援 やってみゅーでスク | 29 |
| 14 | 課外活動について | |
| | 1 課外活動 | 30 |
| | 2 自治活動 | 30 |
| | 3 課外活動団体一覧(体育系・文化系・その他) | 31 |
| | 4 課外活動施設一覧 | 37 |
| | ・集会所 | 37 |
| | ・合宿所 | 38 |
| | ・体育施設 | 38 |
| | ・課外活動共用施設 | 39 |
| 15 | 国際交流について | |
| | 1 外国人留学生 | 40 |
| | 2 海外派遣制度 | 40 |
| | 3 海外渡航に伴い学生が行うべき危機管理対応 | 41 |
| | 4 留学支援課 | 41 |
| | 5 国際交流会館 | 41 |
| | 6 国際学寮ホルテンシア | 41 |
| | 7 葉國璽(ようこくじ)交流会館 | 42 |
| | 8 学生交流プラザ | 42 |
| 16 | 福利厚生施設 | 43 |
| 17 | 九州地区国立大学共同利用研修施設 | |
| | 九重共同研修所 | 44 |
| 18 | 生活協同組合 | 45 |

| | | |
|----------|-------------------------|----|
| 1 | からだと心の健康 | |
| 1 | 定期健康診断 | 46 |
| 2 | 健診結果の閲覧について | 46 |
| 3 | 体調が悪い時やケガをした時について | 47 |
| 4 | ころろに関する相談について | 48 |
| 5 | 新型コロナウイルス感染症 | 49 |
| 6 | インフルエンザ | 49 |
| 7 | 食中毒に気をつけよう！ | 50 |
| 8 | 性感染症 | 50 |
| 9 | アルコールについて | 51 |
| 10 | 薬物乱用防止 | 53 |
| 11 | 禁煙について | 54 |
| 12 | AED（自動体外式除細動器） | 54 |
| 2 | 交通事故・違反の防止, 防犯 | |
| 1 | 自動車・バイクの事故多発 | 55 |
| 2 | 自転車・バイクの歩道駐輪の禁止 | 57 |
| 3 | 飲酒運転・酒気帯び運転の禁止 | 57 |
| 4 | 悪質・危険な運転に対する罰則等 | 58 |
| 5 | 自賠責制度 | 59 |
| 6 | 交通事故及び交通違反を起こした学生に対する懲戒 | 61 |
| 7 | 自動車盗・車上狙い防止 | 62 |
| 8 | 自転車・オートバイ盗難防止 | 62 |
| 3 | 日常生活の安全対策 | |
| 1 | うまい話には気をつけよう | 63 |
| 2 | アルバイトでトラブルに遭わないために | 65 |
| 3 | サラ金・ヤミ金融・クレジットカードに注意 | 66 |
| 4 | 強盗・暴行傷害などから身を守ろう | 67 |
| 5 | 悪質な勧誘を行う危険な団体に注意 | 67 |
| 6 | 学生の皆さんへ | 68 |
| 7 | ストーカー対策 | 69 |
| 8 | ハラスメントの防止について | 70 |
| 9 | 海や山の事故防止 | 75 |
| 10 | 海外渡航するあなたへ | 75 |
| 11 | 自然災害の予防 | 76 |
| 12 | 火災の予防 | 76 |
| 13 | 気をつけようインターネット | 77 |
| 14 | 懲戒について | 79 |

| | | |
|---|-----------------------------|----|
| 4 | 学校生活の安全対策 | |
| 1 | 安全第一の実験・実習を | 80 |
| 2 | 安全で健康的なスポーツ活動を | 80 |
| 3 | 施設整備に協力を | 82 |
| 4 | 盗難・遺失物・拾得物（落とし物）について | 83 |
| 5 | 空(カラ)出張, 空(カラ)謝金に巻き込まれないために | 84 |
| 5 | 事故・災害等に遭遇した場合の対応 | |
| 1 | 課外活動 | 85 |
| 2 | 課外活動以外 | 85 |

| | | |
|---|---------------------|----|
| ● | 附属図書館 | 87 |
| ● | 長崎大学のICT環境について | 89 |
| ● | 研究所・学内共同教育研究施設等 | 91 |
| ● | 長崎大学文教地区各部局配置図 | 92 |
| ● | 長崎大学片淵地区各部局配置図 | 93 |
| ● | 長崎大学坂本地区各部局配置図（その1） | 94 |
| ● | 長崎大学坂本地区各部局配置図（その2） | 95 |
| ● | 各部局等所在地 | 96 |

こんなときは？ Q&A 目次

| | | |
|---|--|---|
| 1 | 学業 | |
| | Q 1. 授業科目の選び方がわからない。…………… | 2 |
| | Q 2. 授業を欠席する（した）ときは？…………… | 2 |
| | Q 3. 休学・退学・復学について知りたい。…………… | 2 |
| | Q 4. 留学したい。…………… | 2 |
| | Q 5. 学業のことで個人的に相談したい。…………… | 2 |
| 2 | 学生生活 | |
| | Q 6. 学生証を紛失又は破損した。…………… | 2 |
| | Q 7. 定期試験のときに学生証を忘れた。…………… | 2 |
| | Q 8. 自動車・バイクで通学したい。…………… | 3 |
| | Q 9. 各種証明書がほしい。…………… | 3 |
| | Q10. JRの学割証，通学証明書がほしい。…………… | 3 |
| | Q11. 健康診断書がほしい。…………… | 3 |
| | Q12. アルバイト・家庭教師をしたい。…………… | 3 |
| | Q13. 住所・氏名・本籍地・保証人が変更になった。…………… | 3 |
| | Q14. 通称名を使用したい。…………… | 4 |
| | Q15. 学内で盗難にあった。…………… | 4 |
| | Q16. 学内で落とし物を拾った，又は落とし物をした。…………… | 4 |
| | Q17. セクハラを受けた。…………… | 4 |
| | Q18. 学内に掲示をしたい。…………… | 4 |
| | Q19. 大会や集会を開催・参加するときは？…………… | 4 |
| | Q20. サークルを設立したい。…………… | 4 |
| | Q21. 日常生活のことで個人的に相談したい。…………… | 4 |
| | Q22. 下宿・アパートを借りたい。…………… | 4 |
| 3 | 経済生活 | |
| | Q23. 奨学金・授業料免除について知りたい。…………… | 5 |
| | Q24. 授業料を納付するときは？…………… | 5 |
| 4 | 健康・保険 | |
| | Q25. けが，病気の相談をしたい。…………… | 5 |
| | Q26. 通学途中，授業中，課外活動中，学内にいる間にけがをした。…………… | 5 |
| 5 | 施設利用 | |
| | Q27. 教室を借りたい。…………… | 5 |
| | Q28. 体育施設，集会室・合宿所の利用申込みをしたい。…………… | 6 |
| | Q29. 学校の物品を借りたい。…………… | 6 |
| | Q30. 臨海研修所，九重共同研修所を利用したい。…………… | 6 |
| 6 | 就職・進路 | |
| | Q31. 就職情報について知りたい。…………… | 6 |
| | Q32. 就職・卒業後の進路について個人的に相談したい。…………… | 6 |

1 こんなときは？ Q&A

1 学業

Q.1 授業科目の選び方がわからない。

A. 所属学部 of 学務担当窓口（教養教育に関することは、教養教育事務局）に相談してください。

Q.2 授業を欠席する（した）ときは？

A. 教養教育科目については、教養教育事務局の窓口へ備え付けてある欠席届に必要な書類を添付して各授業担当教員へ、専門教育科目については、所属学部 of 学務担当窓口へ欠席届を提出することになります。詳細については、各担当窓口の指示に従ってください。

Q.3 休学・退学・復学について知りたい。

A. 所属学部 of 学務担当窓口へ相談してください。

Q.4 留学したい。

A. 所属学部 of 学務担当窓口又は留学支援課に相談してください。
（留学支援課 ☎095-819-2237）



Q.5 学業のことで個人的に相談したい。

A. 各学部 of 教員（クラス担任、学年担任、教務委員等）や学務担当窓口又は教養教育事務局へ相談してください。

2 学生生活

Q.6 学生証を紛失又は破損した。

A. 教育支援課教務班（教養教育事務局内）で再交付の手続きを行ってください。（参照：P.9）

Q.7 定期試験のときに学生証を忘れた。

A. 仮学生証を発行します。所属学部 of 学務担当窓口で発行手続きを行ってください。ただし、文教キャンパス以外の学部の学生が教養教育の定期試験を受ける場合は、教養教育事務局で手続きを行ってください。

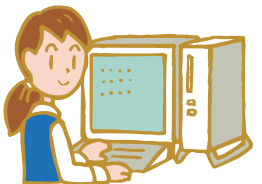

Q.8 自動車・バイクで通学したい。

- A. 文教、坂本及び片淵キャンパスでは駐車場が不足しているため、特別に認められた人以外の自動車通学はできません。バイクは各駐輪場に駐輪して下さい。各キャンパスによって入構許可の基準が異なりますので、所属学部の学務担当窓口へ相談してください。

Q.9 各種証明書がほしい。

- A. 各キャンパスに設置されている証明書発行機、所属学部の学務担当窓口、又は証明書発行サービス（有料）で証明書を取得できます。

詳細は、長崎大学のホームページをご覧ください。

長崎大学ホームページ ●各種証明書の発行



(URL)

<https://www.nagasaki-u.ac.jp/ja/campuslife/certificate/publication/index.html>



Q.10 JRの学割証、通学証明書がほしい。

| | |
|-------|--|
| 学割証 | JRの学割証は学割証発行機で発行します。 |
| 団体割引 | JRや旅行代理店から用紙をもらって、各学部の学務担当窓口又は学生支援センター・課外支援コーナー（課外活動団体のみ）に申し込んでください。 |
| 通学証明書 | 所属学部の学務担当窓口で申込みをしてください。 |

Q.11 健康診断書がほしい。

- A. 大学の健康診断を受診した方又は医療機関で受けた健康診断の結果のコピーを提出された方に対しては、証明書発行機又は保健センター窓口で発行します。

Q.12 アルバイト・家庭教師をしたい。

- A. 大学生協同組合で紹介しています。

Q.13 住所・氏名・本籍地・保証人が変更になった。

- A. 変更があった場合は、その都度所属学部の学務担当窓口へ届けてください。



1 入学準備

2 2024年度
行事日程等3 担当窓口
一覧4 学生生活
ルール
5 学生相談6 サポート
7 授業料免除8 奨学金制度
9 保険制度10 国民年金
11 住民票12 マイナンバー
13 カード14 就職したい
15 やつみっく
16 スク17 課外活動に
18 ついて19 国際交流に
20 ついて21 福祉厚生
22 施設23 九州地区
24 九州地区
25 九州地区
26 九州地区
27 九州地区
28 九州地区
29 九州地区
30 九州地区31 九州地区
32 九州地区
33 九州地区
34 九州地区
35 九州地区
36 九州地区
37 九州地区
38 九州地区
39 九州地区
40 九州地区41 九州地区
42 九州地区
43 九州地区
44 九州地区
45 九州地区
46 九州地区
47 九州地区
48 九州地区
49 九州地区
50 九州地区51 九州地区
52 九州地区
53 九州地区
54 九州地区
55 九州地区
56 九州地区
57 九州地区
58 九州地区
59 九州地区
60 九州地区61 九州地区
62 九州地区
63 九州地区
64 九州地区
65 九州地区
66 九州地区
67 九州地区
68 九州地区
69 九州地区
70 九州地区71 九州地区
72 九州地区
73 九州地区
74 九州地区
75 九州地区
76 九州地区
77 九州地区
78 九州地区
79 九州地区
80 九州地区

Q.14 通称名を使用したい。

- A. 戸籍上の氏名に違和感がある場合、通称名の使用が可能です。面談のうえ申込書の内容を検討する必要がありますので、ダイバーシティ推進センターや保健センターに相談してください。使用が認められた場合、学生名簿・学生証・学位記等は通称名で記載されます。なお、性同一性障害による家庭裁判所の決定に基づく改氏名は、Q13と同様の対応です。

Q.15 学内で盗難にあったとき。

- A. 直ちに学生支援センター（課外支援コーナー）に届け出てください。（参照：P.82）

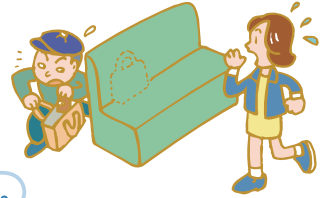
**Q.16 学内で落とし物を拾った、又は落とし物をした。**

- A. 直ちに最寄りの各学部学務担当窓口、教養教育事務室などの事務室又は学生支援センター（生活支援コーナー）に届け出てください。（参照：P.82）

Q.17 セクハラを受けた。

- A. 各学部のハラスメント相談員及びカウンセラーに相談してください。（参照：P.14, P.69）

Q.18 学内に掲示をしたい。

- A. 掲示したい学部等の許可を得て、所定の場所に掲示してください。（参照：P.11）

Q.19 大会や集会を開催・参加するときは？

- A. 大会や集会（演奏会、講演会、発表会、その他大会等）を開催し、又は参加の場合は学生支援センター（課外支援コーナー）に事前に届出書の提出をしてください。

Q.20 サークルを設立したい。

- A. 学生支援センター（課外支援コーナー）に相談をしてください。

Q.21 日常生活のことで個人的に相談したい。

- A. 学生支援センター（学生何でも相談室）に相談してください。（参照：P.13）

Q.22 下宿・アパートを借りたい。

- A. 大学生生活協同組合で斡旋していますので、相談してください。（参照：P.45）



3 経済生活

Q.23 奨学金・授業料免除について知りたい。

A. 学生支援センター（経済支援コーナー）に相談してください。（参照：P.16）

Q.24 授業料を納付するときは？

A. 入学手続き時に届け出た口座から、前期分は4月、後期分は10月に口座振替（自動引落）を行います。詳細は大学ホームページで確認してください。
HOME>教育・学生生活>授業料に関するお知らせ



4 健康・保険

Q.25 けが、病気の相談をしたい。

A. **保健センター**へ相談してください。詳しい検査や、治療が必要な場合には、他の医療機関を紹介します。この場合の医療費は本人負担となり、健康保険証が必要ですので、保護者の居住地が遠隔地の場合で、1人1枚の保険証が発行されていない場合は、遠隔地被扶養者証の交付を受けていつでも使用できるようにしておいてください。

（保健センター ☎095-819-2213）

Q.26 通学途中、授業中、課外活動中、学内にいる間にけがをした。

A. **学生教育研究災害傷害保険**加入者は、学生支援センター（生活支援コーナー）で、保険金請求の手続きをしてください。（参照：P.20）
また、課外活動中であった場合は学生支援センター（課外支援コーナー）に、事故報告をする必要があります。

5 施設利用

Q.27 教室を借りたい。

A. 「学内施設借用願」を所管学部の学務担当窓口へ提出し、許可を得てください。
教養教育講義棟に関しては、学生支援センター（課外支援コーナー）に相談してください。

1 Q&A

2 入学生は2024年度行事日程等

3 担当窓口

4 学生生活センター

5 学生相談

6 学生生活サポート

7 授業料免除

8 保険制度

9 国民年金

10 住民票

11 マイナビ

12 就職について

13 やつみアップ

14 課外活動について

15 国際交流について

16 福利厚生施設

17 九州地区国立

18 生活協同組合

Q.28 体育施設、集会室の利用申込みをしたい。

A. 下記の窓口で申込みをしてください。オンライン予約については、P.37を参照、または、学生支援センター（課外支援コーナー）にお尋ねください。

| 地 区 | 施 設 | 窓 口 |
|------|------------------------------|-------------|
| 文教地区 | グラウンド、テニスコート、総合体育館、ハンドボールコート | オンライン予約 |
| | 補助体育館、課外活動共用施設、音楽練習棟 | 総合体育館管理室 |
| | プール | 教育学部学務担当 |
| | 学生会館、学生プラザ | オンライン予約 |
| 坂本地区 | グラウンド、体育館、テニスコート | 医学部医学科学務担当 |
| | 体育館 | 医学部保健学科学務担当 |
| 片淵地区 | グラウンド、体育館、テニスコート | 経済学部学務担当 |

Q.29 学校の物品を借りたい。

A. 下記の窓口で申込みをしてください。

| 窓 口 | 物 品 一 覧 |
|--------------|---|
| 総合体育館 管理室 | 天幕・机・椅子・ソフトボール（バット・ボール・グローブ・ベース）・卓球（ラケット・ボール）・巻き尺・ライン引き・硬式テニス（ラケット・ボール）・ソフトテニスラケット・バドミントン（ラケット・シャトル）・バレーボール・バスケットボール・ドーム型テント（7人用）・寝袋・飯盒 |
| 学生支援センター | スポットライト1KW・ビームランプ150W・フォロースポットライト・ハロゲンスポットライト・ハロゲンピンスポットライト・液晶プロジェクター・サーチライト500W・巻き尺・スクリーン・ワイヤレスアンプセット・有線マイク・マイクスタンド・卓上マイクスタンド・ハンドマイク・電源ドラムコード・ビデオカメラ（デジタルハイビジョンタイプ）・ビデオ三脚・双眼鏡・ラジカセ・ストップウォッチ・レーザーポインター・HDMIケーブル |

Q.30 臨海研修所、九重共同研修所を利用したい。

A. 下記の方法で申込み手続きをしてください。

臨海研修所（長崎大学ホームページをご確認下さい。）

九重共同研修所（九州大学ホームページをご確認下さい。）（参照：P.44）



6 就職・進路

Q.31 就職情報について知りたい。

A. キャリアセンター（文教キャンパス学生会館1F）に、求人票、OB・OG情報、企業資料等が揃っていますので利用してください。就職関係図書や公務員試験対策本の閲覧・貸出ができます。また、各学部にも就職資料室等を設置しています。

Q.32 就職・卒業後の進路について個人的に相談したい。

A. キャリアセンター又は所属学部の就職担当者に相談してください。

2 2024年度 行事日程等

- 入学式 4月2日(火)
- 前期授業開始 4月8日(月)
- 開学記念日 5月31日(金)
- 前期試験期間 7月下旬～8月上旬
- 夏季休業 8月13日(火)～9月27日(金)
- 後期授業開始 9月30日(月)
- 冬季休業 12月25日(水)～1月3日(金)
- 後期試験期間 2月上旬
- 卒業式 3月25日(火)

(注) 授業開始及び試験開始等の期日については、学部で異なります。
各学部の掲示等で確認してください。

■ 授業時間帯 (教養教育)

全学部

- 1 校時 8時50分～10時20分
- 2 校時 10時30分～12時00分
- 3 校時 12時50分～14時20分
- 4 校時 14時30分～16時00分
- 5 校時 16時10分～17時40分
- 6 校時 17時50分～19時20分

(注) 専門教育の授業時間帯については、学部で異なります。
各学部の掲示等で確認してください。

1 入学式

2 2024年度
行事日程等3 担当窓口
一覧4 キャンパス
ルール

5 学生相談

6 障壁のある
サポート7 授業料免除
奨学金制度

8 保険制度

9 国民年金
②働き方シフト

10 住民票

11 マイナンバー
カード

12 就職らいて

13 やつみゅー
でスク14 課外活動に
ついて15 国際交流に
ついて16 福利厚生
施設17 九州地区国立
研究施設18 生活協同
組合

3 担当窓口一覧

大学の組織・機構は複雑で、何かをしたいとき、どこへ行けばよいか迷うことが多いと思います。下の表を参考にして、気軽にご相談ください。

| 担当窓口 | 電話番号 | 主な相談事項など | |
|---------------|---|---|--|
| 学生支援センター | 095-819-2071 | 学生団体（サークル等）に関する事 課外活動に関する事 事件・事故報告について 盗難の受付 掲示の手続きについて（グリーンベルト、学生会館、学生食堂） 共同研修所等の利用受付 課外活動施設の使用受付 学生会館・学生プラザの使用受付 課外活動用具の貸出し（体育館受付を除く） （平日のみ）9：00～16：30 | |
| | | 学生教育研究災害傷害保険の加入申込・保険金請求 紛失・拾得物の受付 | |
| | | あらゆる悩み事の相談窓口案内 | |
| | | キャリア相談について 就職ガイダンス等について インターンシップに関する事 | |
| | | ボランティアに関する事 | |
| | | 奨学金に関する事 免除に関する事 | |
| 財務企画課資金管理班 | 095-819-2060 | 入学科 支払いに関する事（口座振替等） | |
| 各学部学務担当部署 | 多文化社会学部 | 095-819-2030 | |
| | 教育学部 | 095-819-2266 | 授業（講義・試験・レポート・成績・履修登録）に関する事 |
| | 経済学部 | 095-820-6311 | 住所・氏名・連帯保証人等の変更手続き 休学・復学・退学・卒業に関する事 |
| | 医学部医学科 | 095-819-7010 | 掲示の手続きについて（学部所管の施設） |
| | 医学部保健学科 | 095-819-7909 | 盗難・紛失の受付 |
| | 歯学部 | 095-819-7613 | 遺失物・拾得物の受付 |
| | 薬学部 | 095-819-2416 | 仮学生証の発行について（試験のとき） |
| | 情報データ科学部 | 095-800-4190 | 修学・履修について |
| | 工学部 | 095-819-2490 | 学部の施設（教室、課外活動施設等）の使用受付 |
| | 環境科学部 | 095-819-2715 | 海外渡航に関する事 |
| 水産学部 | 095-819-2796 | | |
| 教養教育事務室 | 095-819-2078 | 授業（講義・試験・レポート・成績・履修登録）に関する事 紛失・遺失物・拾得物の受付 仮学生証の発行（文教キャンパス以外の学部の学生が教養教育の試験を受ける場合） 修学・履修についての相談（教養教育関係） | |
| ICT基盤センター | 095-819-2222 | 必携パソコンの利用に関する事 学内LANの利用に関する事 電子メールの利用に関する事 LACSの利用に関する事 ※文教、坂本、片瀬キャンパスにICTサポートカウンターを設置（P.89） | |
| 留学支援課 | 095-819-2237 | 海外留学に関する事 留学生の交流事業に関する事 留学生への日本語教育に関する事 留学生に関する事 | |
| 保健センター | 095-819-2213 | 健康（けが、病気、メンタルヘルス等）に関する事 定期健康診断に関する事 | |
| 障がい学生支援室 | 095-819-2006 support@ml.nagasaki-u.ac.jp | 障害のある学生への相談、支援等に関する事 | |
| 総合体育館事務室 | 095-819-2144 | 総合体育館・補助体育館・音楽練習棟などの使用受付 課外活動用具の貸出し（運動用具類） （平日のみ）8：45～18：30 | |
| ダイバーシティ推進センター | 095-819-2889 omoyai.soudan@ml.nagasaki-u.ac.jp | SOG 1等に関する事（「保健センター」でも相談窓口を設置しています。） 身近な家族の介護に関する事 | |
| 教育支援課教務班 | 095-819-2075 | 学生証再交付の手続き | |

4 学生生活とキャンパスルール

1 大学から学生への連絡方法

大学から学生への連絡・通知は、原則として所定の掲示板での掲示で行います。

一度掲示した事項は周知されたものとして取り扱いますので、登下校の際には必ず掲示板を見る習慣をつけてください。また NU-Web システムの掲示板も定期的に確認してください。

掲示を見落とすために生じる不都合・不利益は本人の責任となります。

授業料免除や奨学金の申請などのように、受付期間が示されている場合は、期間終了後の受付は一切行われませんので、特に注意が必要です。

2 個人情報

学生の皆さんから収集した個人情報は、教育・研究、生活支援、キャリア（進路）指導、後援会活動等必要な業務を遂行するために使用し、業務の目的以外には利用いたしません。

なお、学生の皆さんとの連絡を目的として、氏名、学生番号を本学掲示板に掲示するとともに、学生指導上必要と思われる事項については、保証人等へ連絡いたします（保証人等とは、父母又はこれに準ずるものをいいます）。

3 学生証

学生証は常に携帯し、必要に応じて提示してください。

学生証の機能 (1) 身分証明（長崎大学の学生である証明）

(2) IC機能（授業の出席管理、附属図書館の利用、証明書発行機）

(3) 長崎大学生協組合員証（加入者のみ：電子マネー機能を搭載できます）

本学は、長崎歴史文化博物館キャンパスメンバーズに加入しており、学生証の提示により無料観覧などのサービスを受けることができます。

学生証は他人へ貸与または譲渡することができません。紛失・盗難には十分注意してください。また、IC機能が破損しないよう取り扱いに注意してください。

学生証の再交付（無料）有効期限切れ、改姓名、記載内容誤り、IC不具合

（有料）紛失（盗難・破損含む）

上記の理由などで再交付が必要な場合は、**教育支援課教務班**で申込みを行ってください。申込みの約1週間後に交付されます。なお、電子マネー機能を利用している場合は、**長崎大学生協**に問い合わせのうえ、電子マネー機能を停止する手続きを行ってください。

卒業するとき、退学等で学籍を失ったときは直ちに所属学部の学務担当窓口へ返却してください。

1 入学生生活

Q&A

2 2027年度

行事日程等

3 担当窓口

一覧

4 キャンパス

ルール

5 学生生活

6 学生相談

7 学生相談

8 サポート

9 学務

10 奨学金

11 奨学金

12 奨学金

13 奨学金

14 奨学金

15 奨学金

16 奨学金

17 奨学金

18 奨学金

19 奨学金

20 奨学金

21 奨学金

22 奨学金

23 奨学金

24 奨学金

25 奨学金

26 奨学金

27 奨学金

28 奨学金

29 奨学金

30 奨学金

31 奨学金

32 奨学金

33 奨学金

34 奨学金

4 各種証明書(証)の発行について

証明書は、各キャンパスに設置されている証明書発行機、所属学部の学務担当窓口、または証明書発行サービス(有料)で取得できます。

■ 各学部学務担当窓口で発行するもの

| 証明書(証) | 用途 |
|------------|--------------------------------|
| 通学証明書 | 通学定期券(列車、バス、電車、船)の購入 |
| 団体割引証 | 実習などで8人以上の団体で旅行する場合のJ Rチケットの購入 |
| その他の証明書(証) | 各種手続き |

■ 証明書発行機、学割証発行機または証明書発行サービス(有料)で発行できるもの

| 証明書(証) | 用途 |
|------------------------------------|--|
| ※学割証(本人のみ適用、学割証発行機のみ発行可) | 帰省、実習、課外活動の旅行 ※J Rでは片道101km以上で普通運賃が2割引 |
| 在学証明書 | 各種手続き |
| 成績証明書 | 就職活動、奨学金の貸と手続き等 |
| 卒業(修了)見込証明書(最終学年次) | 各種手続き |
| 健康診断書 | 〃 |
| 卒業(修了)証明書・学位授与証明書(卒業(修了)日からその月末まで) | 〃 |

※学割証は本人しか利用できません。次の不正行為は絶対に行わないでください。

1. 他人の学割証を使用する行為
2. 他人に学割証を使用させる行為
3. 期限切れの学割証を使用する行為

不正行為を行った場合は、倍額の追徴金を取られるのはもちろんのこと、他の学生にも迷惑をかける結果となります。

★証明書発行サービス(有料)について

「証明書発行サービス」(有料)は、スマートフォンやパソコン等で各種証明書の発行を申請し、コンビニエンスストアまたは郵送で証明書を取得できるサービスです。詳細な利用方法は、長崎大学のホームページをご覧ください。

長崎大学ホームページ ●各種証明書の発行



(URL)
<https://www.nagasaki-u.ac.jp/ja/campuslife/certificate/publication/index.html>

■ 団体割引証(課外活動団体のみ)

課外活動のため、8人以上の団体でJ Rを利用する場合は、J Rや旅行代理店から用紙をもらって、学生支援センター(課外支援コーナー)に申し込んでください。

5 私たちの手で環境整備

●学内に広報資料など掲示する場合は、**大学の許可**（学生支援センター又は各学部の学務担当窓口）が必要です。許可印をもらった上で所定の掲示板に掲示しましょう。

◇学部所管の施設…各学部学務担当窓口

◇グリーンベルト…学生支援センター（課外支援コーナー）

◇学生食堂……………学生支援センター（課外支援コーナー）

●ゴミを投げ捨てたり、ガムを道路に吐き捨てるようなことは恥ずべき行為です。

●ゴミの分別収集に協力しましょう。（ゴミは指定されたくずかごへ）

●学内の施設・備品を大切にしましょう。破損等があった場合は各管理部署へ申し出てください。

長崎大学の学生としての自覚を期待します。



6 構内での飲酒

●学内では原則お酒を飲むことはできません。

●時間や場所を考えずに飲酒するような行為は止めましょう。

●20歳未満の飲酒は法律で禁止されています。



7 学内及び歩行喫煙

●学内は全面禁煙です。

●敷地外であっても、公道や大学正門前など喫煙にふさわしくない場所での喫煙は絶対にやめてください。

●20歳未満の喫煙は法律で禁止されています。

8 自動車の構内乗り入れと駐車

●文教・坂本及び片淵キャンパスでは、駐車場が不足しています。特別に認められた人以外の自動車の構内乗り入れはできません。

●交通道徳を十分に遵守し、自動車運転モラルの向上に努めましょう。

●各キャンパスによって入構許可の基準が異なりますので、各学部の学務担当窓口へ相談してください。



9 バイク・自転車の構内乗り入れと駐輪

●**文教キャンパスへ乗り入れる自転車は登録が必要です。**

学生支援センターで手続きしてください。

●文教キャンパスでは、構内へのバイクの乗り入れはできません。

東通用口、西門のバイク専用駐輪場を利用してください。

●自転車は**各学部の駐輪場**を利用してください。ただし、教養教育の授業のため、坂本・片淵キャンパスから自転車で来る人は、東門付近の駐輪場を利用できます。

●自転車はキャンパス内の歩行者専用通路では、危険防止のため降りて歩いてください。（歩行者専用通路には表示がありますので、よく確認してください。）

※バイク・自転車は、盗難防止のため鍵かけはもちろん、ハンドルロックや防犯登録を忘れないようにしてください。

※バイク・自転車は、放置すると通行の妨げや美観を損なう等多くの人の迷惑となります。自分の物は、不要になっても放置せず、最後まで責任をもって処分しましょう。

※放置されたものは、警告後3カ月を経過すると処分されます。

※東門通用口から出てきた自転車に轢かれそうになった、大学周辺で自転車と接触してケガをしたなど、自転車マナーにかかるとご意見を多くいただいています。交通安全ルールを守っての利用を心がけてください。

※近隣のコンビニ等駐車場内における本学学生のバイクの無断駐輪について、多くの苦情が届いています。警察への通報もなされていますので必ず大学の専用駐輪場に駐めるようにしてください。

1 Q&A

2 行事日程等

3 担当窓口

4 キャンパス

5 学生相談

6 サポート

7 奨学金制度

8 保除制度

9 国民年金

10 住民票

11 マイナビ

12 就職

13 やつみ

14 課外活動

15 国際交流

16 施設

17 九州

18 生活



守りましょう。自転車安全利用五則【基本的なルールです】

1
自転車は
車道が原則

2
車道は左
側を通行

3
歩道は歩
行者優先で車
道寄り

4
安全ル
ールを守る
※1

5
ヘルメ
ットを着用

※飲酒運転・二人乗り・並進の禁止，夜間はライトの点灯，傘差し運転，ながらスマホ運転の禁止，交差点での信号遵守と一時停止・安全確認

10 ゴミの分別と出し方

- 居住の市町村で，分別の仕方や出し方が決められています。
- 指定された分別方法，ゴミ袋，収集日，時間をきちんと守って出しましょう。

11 著作権法違反のない演奏や上映

音楽や動画等の著作物は，著作権法によって保護されています。

これを公に演奏又は上映する場合は，営利を目的とせず，かつ聴衆等から料金を徴収しない場合を除き，著作権者の許諾が必要とされています。著作権保護関係団体と十分連絡を取り適正に処理しましょう。

日本音楽著作権協会九州支部 ☎092 - 441 - 2285

12 携帯電話・スマートフォン

運転中や歩行中に使用するのはやめましょう。

- 運転中に通話やメールをするのは大変危険です。安全な場所に停車してから使用しましょう。
- 歩行中や自転車に乗りながら使用するの，周囲へ迷惑になるばかりでなく大変危険です。通行の妨げにならない安全な場所に止まるなどして使用しましょう。

こんな時は周囲への気配りを忘れないでください。

- 映画館や美術館，図書館などで通話しないことはもちろんですが，着信音で周囲に迷惑をかけないように電源を切るなどの気配りをしましょう。
- 街中では，通行の妨げにならない場所へ移動してから使用しましょう。

スマートフォン等での撮影や画像送信は人に迷惑をかけないように！

- 雑誌や本等を盗み撮りする行為は，「デジタル万引き」と呼ばれ，著作権の侵害になります。
- 撮影や画像送信を行うときは，肖像権，プライバシー権等の他人の権利を侵害しないように配慮しましょう。(参照：P.77)

5 学生相談

1 学生何でも相談室を知っていますか？

「誰かに悩みを聞いてもらいたい」、「どこに相談したらいいのかわからない」
…そんなことはありませんか？

そんな時は「学生何でも相談室」に連絡してください。相談内容に応じ、適切な相談先に繋ぐ、もしくは相談先をアドバイスします。

修学・履修について

- 休学、退学を考えている
- 他大学に編入学したい
- 免許や資格を取得したい など

就職・進路について

- 就職活動で悩んでいる
- 進路を迷っている
- 将来に不安を感じる など

対人関係について

- 友人、異性、教職員、家族との関係について
- ハラスメントに関する相談 など

日常生活について

- 経済問題について
- アルバイトで悩んでいる
- 一人暮らしで悩んでいる など

心身について

- 自分の性格について
- 気分が落ち込む
- その他心身の健康について など

どんな些細なことでも大丈夫です。いつでも気軽にご相談ください。

相談内容等のプライバシーは厳守されます。

(ただし、関係部署の何でも相談員の中で情報は共有されます。)

■場所

学生支援センター内「学生何でも相談室」



■開設日及び時間帯

平日の10時00分～17時00分

■相談の方法

「学生何でも相談室」の**インターカー（相談窓口）**まで**来室または電話・Eメール**で連絡をしてください。問題解決へのアドバイスのほか、相談内容に応じて相談員や**カウンセラー・相談機関**等を紹介します。本学学生以外からの相談は受け付けていませんのでご了承ください。

| 職名 | TEL / FAX | Eメールアドレス / 面談場所 |
|--------|---------------------|---|
| インターカー | TEL 095-819-2106 | nandemo@ml.nagasaki-u.ac.jp 学生支援センター内「学生何でも相談室」(月～金) 詳細はHPを参照してください。 学生何でも相談室HP (URL) https://www.nagasaki-u.ac.jp/ja/campuslife/life/advisement/any/index.html |



2 他にも相談できる窓口があります！

1. 各学部等学生何でも相談員

所属学部にも色々な悩みを抱え苦しんでいる学生に応えるために、「学生何でも相談員」を配置しています。「学生何でも相談員」は、「長崎大学ホームページ→教育・学生生活→学生生活→相談窓口→学生何でも相談窓口案内」に掲載しています。

2. 就職の相談は

はじめての就職活動は、分からないことも多く、不安がいっぱい。キャリアセンターでは、専門のキャリアカウンセラーが相談に応じます。

また、各学部の就職担当教員やアドバイザーにも相談できます。お気軽にご相談ください。



3. サークル活動の相談は

サークル活動は、人間形成の助長に大きな効果があることから、大学は正課外教育の一環として大いに奨励しています。**積極的に参加してね！**

また、サークル活動で施設を使用したい時は、学生支援センターの課外支援コーナー（学部所管の施設の場合は、当該学部の学務担当窓口）に届け出て許可を得てください。

サークル活動に関する悩み、相談、要望がある時は、**所属の顧問教員、学生支援センター（課外支援コーナー）又は各学部の学務担当窓口**に相談してください。

早めの相談が、問題解決の早道です。

4. 学生による学生のための相談は

ピア・サポート“ふらっぴあ”では、同じ長大生がピア・サポーターとして、みなさんが大学生活を送る上でわからないこと・困ったことがあるときに、一緒に考えたり、時にはアドバイスします！

学生支援センター内のインターカーにご連絡ください。



5. ハラスメントに関する相談は

あなたがハラスメントを受けた、修学環境を侵害された時は、ハラスメント相談員及びカウンセラーへ気軽に相談してください。学部の垣根を越えて皆さんの相談に気軽に応じてくれます。

あなたの秘密は守られますので、早めの相談が肝心です。

ハラスメント相談員・カウンセラー



6. 心身の健康に関する相談は

日常の健康の悩みや問題は、保健センターへご相談ください。内科だけでなく、婦人科や禁煙相談もできます。対人関係などの精神面の悩みもカウンセラーに相談できます。（参照：P.48）

7. SOGI に関する相談は

SOGI (Sexual Orientation and Gender Identity: 性的指向と性自認) についての相談は、保健センターとダイバーシティ推進センターで受け付けています。当事者だけでなく、「カミングアウトされたけどどうしていいかわからない」「困っている人がいるが、何ができるかわからない」といった相談もどうぞ。

8. 学業と家庭の両立に関する相談は

学業と家庭（家族の介護や育児など）の両立についての悩みがあるときは、ダイバーシティ推進センターへご相談ください。より良い学生生活の在り方を一緒に考えましょう。

6 障害のある学生のサポート

1 障がい学生支援室「アシスト広場」

多様な学生が大学で共に学ぶなか、障害の影響による修学へのバリアの軽減や解消のために合理的配慮の実施も当たり前のことになりました。

長崎大学では、障害のある学生のサポートをはじめ、全ての大学構成員の障害に対する意識改革に寄与するために、平成25年に「障がい学制支援室」（通称「アシスト広場」）を設置しました。



長崎大学における障害のある学生への支援に関する理念

長崎大学は、障害のある学生に対し、平等かつ公平な教育を受ける機会を提供するため、「障害者の権利に関する条約」及び「障害を理由とする差別の解消の推進に関する法律」の精神と考え方に則り、必要かつ適切な修学支援及び環境整備を行う。

2 サポートを希望する学生へ

アシスト広場では授業を中心とする大学生活に必要なサポート（合理的配慮）に関する相談や調整、カウンセリング、外部の機関や支援団体への橋渡し等を行います。全ての障害（視覚障害、聴覚・言語障害、肢体不自由、病弱・虚弱、発達障害、精神障害など）を対象とし、サポートします。お気軽にお問い合わせください。

3 障がい学生支援室の活動に関心のある学生へ

アシスト広場では障害のある学生のサポートに携わる学生を募集しています！ぜひ下記までご連絡ください。

お問い合わせ先

障がい学生支援室「アシスト広場」(Student Accessibility Office)

電話：095-819-2006 FAX：095-819-2974

E-mail：support@ml.nagasaki-u.ac.jp Web：www.sao.nagasaki-u.ac.jp

アシスト広場は文教キャンパスの教育学部音楽棟3Fにあります。お気軽にお立ち寄りください！

7 授業料免除・奨学金制度

1 高等教育の修学支援新制度(給付奨学金+入学科免除+授業料免除)

学業優秀で経済的に困窮している日本人学部学生（在留資格が「永住者」等を含む）を対象に、入学科・授業料免除及び給付奨学金が支給される制度です。

■ 申請資格

- 日本国籍を有する学部学生
但し、外国籍の学生であっても、以下のいずれかに該当する場合は可
 - ①法定特別永住者
 - ②在留資格が「永住者」、「日本人の配偶者等」又は「永住者の配偶者等」である者
 - ③在留資格が「定住者」であって、日本に永住する意思がある者
 - 大学に入学した時期について、以下のいずれかに該当する者
 - ①高等学校等を初めて卒業した日の属する年度の翌年度の末日から大学等へ入学した日までの期間が2年を経過していない者
(対象者の例) 2022年3月に高等学校を卒業⇒2024年4月までに長崎大学に入学したもの
 - ②高等学校卒業程度認定試験の受験資格を取得した年度(16歳となる年度)の初日から認定試験に合格した日の属する年度の末日までの期間が5年を経過していない者(5年を経過していても、毎年度認定試験を受験していた者は含む)で、かつ認定試験に合格した日の属する年度の翌年度の末日から大学へ入学した日までの期間が2年を経過していない者
- ※飛び入学や外国の学校教育課程を修了した者については、窓口に申し出てください。

■ 支援内容 (※マイナンバーを用いた家計審査を基に4つの支援区分に分かれます。)

| 区分 | 自宅通学 | 自宅外通学 |
|------|--|-------------------------------------|
| 第Ⅰ区分 | 入学科・授業料免除：全額免除 給付奨学金：29,200円/月 (33,300円) | 入学科・授業料免除：全額免除 給付奨学金：66,700円/月 |
| 第Ⅱ区分 | 入学科・授業料免除：2/3額免除 給付奨学金：19,500円/月 (22,200円) | 入学科・授業料免除：2/3額免除 給付奨学金：44,500円/月 |
| 第Ⅲ区分 | 入学科・授業料免除：1/3額免除 給付奨学金：9,800円/月 (11,100円) | 入学科・授業料免除：1/3額免除 給付奨学金：22,300円/月 |
| 第Ⅳ区分 | 入学科・授業料免除：1/4額免除 給付奨学金：7,300円/月 (8,400円) | 入学科・授業料免除：1/4額免除 給付奨学金：16,700円/月 |

※生活保護受給中の生計維持者と同居中の場合等は、上表のカッコ内の金額となります。採用になるためには、学業基準と家計基準を満たす必要がありますが、家計基準については「日本学生支援機構進学資金シミュレーター」にて、家計基準に該当するか、シミュレーションができます。
(<https://shogakukin-simulator.jasso.go.jp/>)



1 入学金
2 行方日程等
3 担当窓口
4 学生生活
5 学生相談
6 障害のある
7 授業料免除
8 保険制度
9 国民年金
10 住民票
11 マイナンバー
12 就職について
13 やつみ
14 課外活動
15 国際交流
16 福祉厚生
17 九州地区国立
18 生活協同

2 長崎大学独自で行う授業料免除制度

私費外国人留学生は、長崎大学独自で行う授業料免除制度に申請が可能です。

■ 申請資格

- 私費外国人留学生（正規生のみ）
- 経済的理由により授業料の納付が困難であり、かつ学業優秀と認められる者
- 授業料の各期ごとに納期6月以内（新入生に対する入学した日の属する期分の免除に係る場合は入学前1年以内）において、学資負担者が死亡、又は本人若しくは学資負担者が風水害等の災害を受けたことによって授業料の納付が著しく困難と認められる者

■ 支援内容

全額又は一部免除

3 奨学金制度

本学では、日本学生支援機構の奨学金をはじめ、地方公共団体や各種奨学団体の奨学金を取り扱っています。

■ 日本学生支援機構の貸与奨学金

1. 奨学金の種類と貸与月額（令和6年度入学者）

| 種類 対象 | 第一種奨学金（無利子） | 第二種奨学金（有利子） |
|----------|--|--|
| 学部生 | 自宅通学 <ul style="list-style-type: none"> ・ 45,000円 ・ 30,000円 所得額に応じていずれかを選択 | 20,000円～120,000円 （1万円単位）の中から選択 |
| | 自宅外通学 <ul style="list-style-type: none"> ・ 51,000円 ・ 40,000円 所得額に応じていずれかを選択 | |
| 大学院生 | 修士・博士前期課程 5年一貫制博士課程1・2年次 <ul style="list-style-type: none"> ・ 50,000円 ・ 88,000円 いずれかを選択 | <ul style="list-style-type: none"> ・ 50,000円 ・ 100,000円 ・ 150,000円 上記金額の中から選択 |
| | 博士後期課程 5年一貫制博士課程3～5年次 | |
| | 博士課程（4年制） | |

2. 奨学金の申込み資格

| | |
|--------|--|
| 第一種奨学金 | 特に優れた者であって、経済的理由により著しく修学に困難があると認められる者 |
| 第二種奨学金 | 優れた者であって、経済的理由により修学に困難があると認められる者 |
| 併用貸与 | 特に優れた者であって、第一種奨学金の貸与を受けてもなお、その修学を維持することが困難であると認められる者 |

1 入学生生活

2 入学の準備

3 担当窓口

4 キャンパスバス

5 学生相談

6 サポート

7 授業料免除

8 免除制度

9 国民年金

10 住民票

11 マイナンバー

12 離任

13 やつみ

14 課外活動

15 国際交流

16 施設

17 九州大学

18 生活協同

3. 奨学生の募集と申込手続

日本学生支援機構の奨学金に関する事務は、在学中はすべて大学を通じて行います。その都度、**長崎大学ホームページ**、**NU-Webシステム（メール配信あり）**、**学生支援センター及び各学部の掲示板等**でお知らせしますので、希望者は案内を確認の上、期限内に申し込みをしてください。

4. 奨学金の貸与期間

貸与開始の月から卒業するまでの標準修業年限です。

5. 奨学金の交付

奨学金は原則として毎月1回、申込み時に指定した銀行・信用金庫の普通預金（本人名義）に日本学生支援機構から直接振り込まれます。

6. 適格認定

奨学生は、継続して奨学金の貸与を受けるため**毎年12月～1月頃**に「奨学金継続願」の提出が必要です。これによって、適格認定を行い、学業成績不振者は、奨学金の廃止、停止等の処置を受けることになりますから十分に勉強に励んでください。

また、所定の期限までに提出しない場合には、奨学生の資格を失い交付を打ち切られます。

7. 学生の異動

退学、休学、復学、留年、辞退、改氏名、転居等の異動が生じた場合には、すぐに学生支援センターに申し出てください。所定の様式で日本学生支援機構に届け出ることになっています。

8. 奨学金返還誓約書の提出

奨学金の貸与が決定したら、返還誓約書に必要事項を記入のうえ窓口へ提出してください。

9. 奨学金の返還

奨学金の返還は、貸与終了後、所定の期間内に月賦等で返還しなければなりません。

10. 奨学金の返還猶予

貸与終了後、引き続き在学する場合には、「在学猶予願」の提出により卒業時まで、また卒業後、災害又は疾病、その他やむを得ない事由によって返還が困難になった場合には、願い出により一定期間、それぞれ返還が猶予されます。

11. その他

失職、破産、会社の倒産、病気、死亡等又は、火災、風水害等による家計急変のため緊急に奨学金貸与の必要が生じた場合は、緊急採用の制度がありますので学生支援センターに申し出てください。

■ 日本学生支援機構以外の奨学金

日本学生支援機構の他に、各種団体の奨学金を取り扱っています。募集については、大学を通じて募集するものと、市町村等で直接募集するものがあります。随時**長崎大学ホームページ**でお知らせしますので、希望者は（必要に応じて）学生支援センターに申し出てください。

各種奨学金団体一覧表（一部紹介）

【長崎県の団体】

（令和6年1月現在）

| 奨学金団体名 | 区分 | 募集対象 | 願書等の提出形態 |
|---------------|----|----------------|-------------|
| 佐世保市教育委員会 | 貸与 | 直接問い合わせ | 個人で申請 |
| 諫早市教育委員会 | 貸与 | 直接問い合わせ | 個人で申請 |
| 大村市教育委員会 | 貸与 | 直接問い合わせ | 個人で申請 |
| 平戸市教育委員会 | 貸与 | 直接問い合わせ | 個人で申請 |
| 松浦市教育委員会 | 貸与 | 直接問い合わせ | 個人で申請 |
| 五島市教育委員会 | 貸与 | 直接問い合わせ | 個人で申請 |
| 島原市教育委員会 | 貸与 | 直接問い合わせ | 個人で申請 |
| 雲仙市教育委員会 | 貸与 | 直接問い合わせ | 個人で申請 |
| 南島原市教育委員会 | 貸与 | 直接問い合わせ | 個人で申請 |
| 長崎県育英会交通遺児奨学金 | 貸与 | 長崎県在住者の子弟で交通遺児 | 4月頃募集大学経由申請 |
| 岡田甲子男記念奨学財団 | 貸与 | 長崎県在住者の子弟 | 4月頃募集大学経由申請 |
| 松藤奨学育成基金 | 貸与 | 長崎県在住者の子弟 | 4月頃募集大学経由申請 |

【長崎県外の団体】

| 奨学金団体名 | 区分 | 募集対象 | 願書等の提出形態 |
|--------------|----|--------------------|-------------|
| 尚志社 | 給付 | 医・薬4・5年次 | 1月頃募集大学経由申請 |
| 三菱UFJ信託奨学財団 | 給付 | 経・工2年次 | 4月頃募集大学経由申請 |
| 米濱・リンガーハット財団 | 給付 | 学部2年次以上及び大学院生 | 4月頃募集大学経由申請 |
| 中村積善会 | 給付 | 学部生及び大学院生 | 4月頃募集大学経由申請 |
| 大学女性協会 | 給付 | 女子学生 | 6月頃募集大学経由申請 |
| 種とまと財団 | 給付 | 工学部及び情報データ科学部3・4年次 | 7月頃募集大学経由申請 |
| 博報堂教育財団 | 給付 | 教育学部（中等国語） | 3月頃募集大学経由申請 |
| 化学及血清療法研究所 | 給付 | 医学部医学科3年次 | 4月頃募集大学経由申請 |
| ユニ・チャーム共振財団 | 給付 | 理系学部3年次 | 3月頃募集大学経由申請 |

※上記以外の奨学金についても随時大学HP等に掲載します。

8 保険制度

1 学生教育研究災害傷害保険（学研災）

この保険は、学生が、正課中、学校行事中、学校施設内、課外活動中、通学中、学校施設等相互間の移動中での、本人のケガに対して補償される傷害保険です。

本学では、学生の皆さんが安心して教育研究活動に携わることができるよう、**全員が加入することを原則としています。**

2 学研災付帯賠償責任保険（付帯賠償）

（加入条件：学研災に加入している学生）

この保険は、国内外において、学生が、正課中、学校行事中、ボランティアを目的として承認を受けた団体等でのボランティア活動中及びその活動を行うための往復中で、他人にケガをさせたり、他人の財物を損壊したことにより生じる法律上の損害賠償を補償する賠償責任保険です。

ただし、課外活動時の賠償には対応していませんので、課外活動の際は別途スポーツ安全保険に加入しましょう。（参照：P.21）

インターンシップ、教育実習等の際に受入れ先から加入を求められることがあります。（対象学部により、Aコース・Cコースの2コースがあります）

なお、3「付帯学総」に加入する場合は、この保険は加入不要です。

学研災、付帯賠償保険の加入手続・保険金請求等は、
学生支援センター（生活支援コーナー）へ

☎095-819-2103（受付時間：月～金（祝日除く） 8:45～17:30）

※保険期間を1年以上残して退学した場合、また保険期間中に通算して1年以上休学した場合は、本人の申し出により、保険料が返還されます。

3 学研災付帯学生生活総合保険（付帯学総）

（加入条件：学研災に加入している学生）

この保険は、日常の学生生活全般におけるケガ、病気、賠償責任の他に、救護者費用、育英・学資費用、生活用産産、借家人賠償責任にも補償範囲を広げた、学生教育研究災害傷害保険（学研災）に上乗せの任意加入の保険です。

なお、国際学寮ホルテンシアに入居する多文化社会学部1年生は、加入することを原則としています。

お問い合わせは 学生生活総合保険相談デスクへ

☎0120-811-806（受付時間：月～金（祝日除く） 9:30～17:00）

4 その他の各種保険

1. スポーツ安全保険

スポーツ安全協会が取り扱うもので、スポーツ活動やボランティア活動等の種類によって、掛金や保険金が異なります。また、スポーツ以外の文化系サークルも、安い掛金で加入でき、国内の演奏旅行や合宿中なども対象になります。

(個人では加入できず、4名以上の団体やグループ単位で加入できる。)

スポーツ安全協会のホームページから簡単に申し込めます。



(令和5年度から加入はインターネットのみになります。)
「スポあんネット」からお申込みください。

公益財団法人スポーツ安全協会

☎0570-087109

2. 旅行保険

国内用と外国用があり、どちらも旅行中のケガや病気、器物を破損した場合の補償があります。

また、海外で事故にあった場合に、日本語によるテレホンサービス網を整備している会社もあります。

各旅行保険取扱店へ

3. 自動車損害賠償責任保険（自賠責）

法律で強制されている保険です。原付自転車（バイク）にも適用されます。

バイクを利用する学生は、保険期限切れに注意してください。

2年間～5年間までの長期契約による割安制度もあります。(P.59)

1 Q&A

2 元金返却
1行書日程等

3 担当窓口

4 学生生活センター
ルールバス

5 学生相談

6 学生生活センター
サボイト7 授業料免除
奨学金制度

8 免除制度

9 国民年金
②がスタート

10 住民票

11 マイナンバー
カード

12 離任祝い

13 やつみっぴー
でスク14 課外活動に
ついて15 国際交流に
ついて16 福利厚生
施設17 九州地区
同利同和
研修施設18 生活協同
組合

9 国民年金 (20歳がスタート！)

国民年金は、すべての人に基礎年金を支給する制度です。

自営業の人や学生、アルバイトをしている人など、すべての人が20歳から60歳になるまで40年間加入して保険料を納めます。

保険料を納めることにより、年をとって働けなくなったときの老齢基礎年金や病気やケガで障害が残ったときに障害基礎年金、配偶者に先立たれたときに遺族基礎年金を支給し、経済的な支えを行うことを目的としています。

国民年金はみんながお互いに協力し、将来を支え合う制度で、国が責任を持って運営しています。

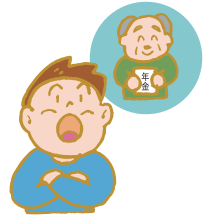

年金手帳が送付されたら、チェック！

一生使用しますので大切に保管してください



氏名にあやまりはありませんか？

基礎年金番号 1111-111111

フリガナ ねんきん たらう
氏名 年金 太郎

生年月日 平成 14 年 3 月 20 日

性別 男

生年月日にあやまりはありませんか？

性別にあやまりはありませんか？

国民年金 (基礎年金)

| 職業 | 自営業・学生 等 | 会社員・公務員 等 | 会社員・公務員の妻 (夫) |
|------|---|---|---|
| 加入種別 | <p>第1号被保険者 自営業者、自由業者、学生などで20歳以上60歳未満の人</p> | <p>第2号被保険者 厚生年金の被保険者本人 (65歳以上で老齢 (退職) 年金の受給者を除く)</p> | <p>第3号被保険者 第2号被保険者に扶養されている配偶者で20歳以上60歳未満の人</p> |

◎ 保険料の納付が困難な時

“学生納付特例制度”

- ①この制度は「申請をし承認されると、20歳以上の学生については、国民年金の保険料納付が卒業まで猶予される」というものです。（ただし、毎年度申請が必要です）
- ②学生納付特例を受けている人は、在学中事故や病気で障害が残ってしまった場合、障害基礎年金を受給することができます。「学生納付特例」の申請をせず、保険料を未納にした場合は、障害基礎年金を受けることはできません。
- なお、「学生納付特例」を受けた期間は、**老齢基礎年金を受けるための資格期間には含まれますが、受け取る年金額の計算には含まれません。**
- ③また、10年以内ならばさかのぼって納めることができます。（追納といいます。）年金額を満額に近づけるためにも、卒業後には追納をしましょう。
- ※3年目以降、追納する場合は当時の保険料に加算金がつき高くなります。少しでも早く追納することをおすすめします。
- ④「学生納付特例」を受けるには、「学生本人の前年の所得が128万円＋扶養親族等の数×38万円で計算した額以下である」ことが条件です。

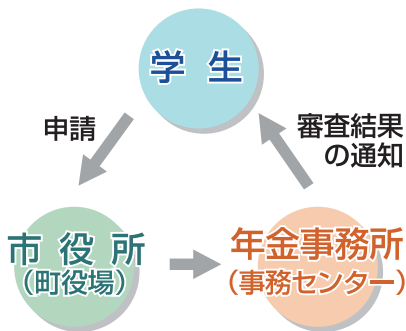

申請手続きに必要なもの

- ① **学生証** (コピー可) または在学証明書
- ② **年金手帳**
- ③ 会社等を退職されて学生となられた方は
 - ・雇用保険被保険者離職票 (コピー可)
 - ・雇用保険受給資格者証 (コピー可)
 等もあわせて添付してください。



■ 詳しいお問い合わせ先

| | | | |
|----------|-----------|-------------|-----------------|
| 長崎南年金事務所 | 〒850-8533 | 長崎市金屋町3-1 | ☎(095) 825-8705 |
| 長崎北年金事務所 | 〒852-8502 | 長崎市稲佐町4-22 | ☎(095) 861-1354 |
| 佐世保年金事務所 | 〒857-8571 | 佐世保市稲荷町2-37 | ☎(0956) 34-1189 |
| 諫早年金事務所 | 〒854-8540 | 諫早市栄田町47-39 | ☎(0957) 25-1662 |

10 住民票

新生活はじまる

引越×住民票×選挙

進学や就職などで引っ越しされた方は、
原則、**現在住んでいる寮・アパート等が住所地**になります。

住民票は
どうやって
移すの？

住民票の手続きは簡単です！

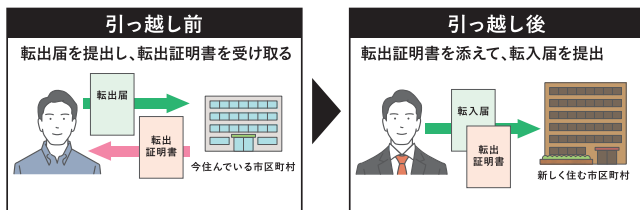

- 「マイナンバーカード」を持っている人は、引っ越し前の市区町村に「転出届」をマイナポータルを通じてオンラインにより、又は郵送により提出することで、**転出証明書の発行なしで**、引っ越し後の市区町村にのみ向いて転入手続きをすることが可能です。
- 転入届は、転入した日から**14日以内**に提出してください。
- 引っ越しをした際には「マイナンバーカード」の記載事項の変更が必要ですので、転入届提出時にマイナンバーカードもお持ちください。
- 正当な理由がなく住民票の異動の届出をしない場合、**5万円以下の過料**に処されることがあります。



引っ越したら、どこで投票できるの？

- A** 新住所地に引っ越してから3カ月経過していれば、
新住所地で投票できますが、住民票を移す必要があります！

※引っ越しをした場合、転入した日から14日以内に新住所地の市区町村に届出をする必要があります。



引っ越して3カ月経たずに選挙があるとき、投票できないの？

- A** 引っ越し前の住所地(旧住所地)に3カ月以上住んでいたのであれば、
旧住所地で投票できます！

※地方選挙では、当該選挙が行われる区域内で住所移転した場合に限られます。



引っ越したら(住民票を移したら)、地元の『成人式』には出席できないの？

- A** ほとんどの市区町村で、地元の『成人式』に参加できます。

※成人式の案内状の送付先の変更など事前に手続きが必要な場合もあるので、詳しくは参加を希望する成人式を開催する市区町村にお問い合わせ下さい。

※詳しくは市区町村の選挙管理委員会にお問い合わせください。

11 マイナンバーカード

「メリット」いっぱい「マイナンバーカード」

マイナンバーカードを申請し取得することで、暮らしが便利になります。

各種証明書を
コンビニで取れる！



※市区町村によってサービス内容が異なります。
※毎日6:30～23:00となります。

スマホ・パソコン
でラクラク

- ・オンラインで確定申告ができる。
- ・子育てをはじめとする行政手続ができる。
- ・健診結果や医療費が確認できる(予定)。



民間の
オンラインサービス
でも使える！

ICチップの電子証明書
で本人確認ができる！
書類郵送などの手間
がかかりません！



健康保険証として
使えるようになる！



2021年3月
からスタート！



e-Taxも、もっと便利に！

PCとICカードリーダーがなくても、いつでもどこでも、スマートフォンで所得税申告ができます。



スマホで、
マイナポータルでの
電子申請が
もっと便利に！

マイナンバーカードを読み取る
スマートフォンの機種が今後
ますます増えます。

マイナンバーカードとは？

交付手数料は**無料**！

対面(おもて面)でもオンライン(うら面)でも使える公的な身分証明書です。
マイナンバーの他に、氏名・住所・生年月日・性別が記載されています。

おもて

顔写真付き！
対面での身分証明書に！

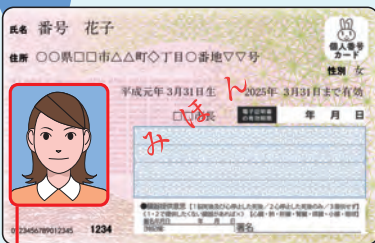

なりすましはできません。

顔写真入りのため、
対面での悪用は困難です。

プライバシー性の高い
個人情報が入っていません。

ICチップ部分には、
税や年金などの個人情報
は記録されません。

うら

ICチップ付き！
オンラインでの身分証明書に！



電子証明書を使うため、
オンラインでの利用には
マイナンバーは
使われません。

マイナンバーを
見られても悪用は困難です。

マイナンバーを利用するには、
顔写真付き身分証明書などの
本人確認があるため、悪用は困難です。

※マイナンバーカードの有効期限は、マイナンバーカード発行の日から20歳以上の場合は10回目の誕生日、20歳未満の場合は5回目の誕生日までです。(外国人住民の方(特別永住者、永住者及び高度専門職第2号を除く)のマイナンバーカードの有効期限は、在留期間の満了日等までです。)

※電子証明書の有効期限は、電子証明書発行の日から5回目の誕生日までです。

12 就職について

1 キャリアセンターの活用

キャリアセンターは、就職を含めた自分の将来について考え有意義な大学生活を過ごすため、全学部の学生が1年次から利用できるキャリア開発のための総合的な施設です。

キャリアアカウンセラーによる「キャリア相談」、様々な業界の企業説明会や就職支援セミナーの開催等、皆さんの主体的な行動、納得できる進路決定をサポートしています。



まずは、将来の目標や自分の生き方について考えましょう。
その実現のために必要な力をどのように身につければ良いのか。
キャリアセンターを活用して「未来のキャリア」を一緒に考えてみませんか？

2 キャリア相談

キャリアアカウンセラーによるキャリア相談を文教キャンパスと片淵キャンパスで、実施しています。

対面だけでなく、WEBによる相談も実施し、遠隔地からの相談にも対応します。

- ◆ 1人50分の事前予約制
- ◆ 月～金まで毎日実施中（※片淵キャンパスは火・木）
- ◆ 当日予約のクイック就活相談（月・木、先着順）
- ◆ 民間企業に就職を決定した学生が、後輩の就活の疑問・質問に答えてくれる「学生キャリアサポーター」
- ◆ 相談できること

自己分析・自己理解、書類（ES等）の添削、面接練習、インターンシップ、企業見学、資格取得、その他進路・就職に関すること。



3 就職支援プログラム

◎就職・キャリア支援講座

全学年を対象とした就職・キャリア支援講座を
通年で実施。

◎企業説明会

長崎大学業界・しごとフェア、夏季インターン
シップフェア、個別企業説明会等を実施。



4 キャリアセンターによる情報発信



キャリアセンターHP



キャリアセンターでは、ホームページやSNSを活用して
就職に関する情報を随時発信しています。

大学に届く求人やインターンシップに関する情報，学内で開催される企業説明会や就活
支援セミナーの情報検索もできます。

5 利用予約方法

キャリアセンターが実施してい
る「キャリア相談」や「企業説明
会」等については，NU-WEB
(学務情報システム)から予約して
ください。

◆キャリアセンター開館時間
平日 9時00分～18時00分

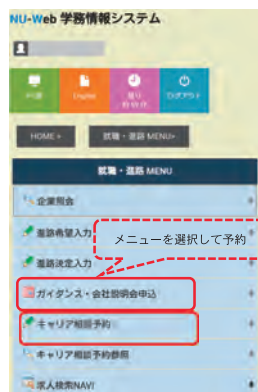

1 Q&A
2 2024年度
行事日程等
3 担当窓口
一覧
4 学生生活
ルール
5 学生相談
6 臨時
休校の
あり方
7 授業料
免除
8 除欠
制度
9 国民
年金
10 住民
票
11 マイ
ナンバー
12 就職
ガイ
ダンス
13 やつ
みっ
ぽり
14 課外
活動
15 国際
交流
16 福利
厚生
施設
17 九州
地区
同窓
会
18 生活
協同
組合

6 令和4年度卒業者の就職状況(学部)

令和5年5月1日現在

| 学部名 | 多文化社会学部 | | 教育学部 | | 経済学部 | | 医学部(保健学科) | | 薬学部 | | 工学部 | | 環境科学部 | | 水産学部 | | 合計 | | | | |
|---------|-------------------|------|-------|------|------|------|-----------|------|------|-------|------|-------|-------|------|------|------|------|--------|--------|-----|---|
| | 男子 | 女子 | 男子 | 女子 | 男子 | 女子 | 男子 | 女子 | 男子 | 女子 | 男子 | 女子 | 男子 | 女子 | 男子 | 女子 | 男子 | 女子 | 計 | | |
| 概要 | | | | | | | | | | | | | | | | | | | | | |
| 卒業・修了者数 | 30 | 47 | 69 | 163 | 172 | 88 | 13 | 77 | 39 | 35 | 315 | 55 | 80 | 53 | 78 | 28 | 796 | 546 | 1,342 | | |
| 就職希望者数 | 24 | 40 | 59 | 153 | 165 | 85 | 9 | 57 | 13 | 26 | 113 | 28 | 58 | 47 | 40 | 12 | 481 | 448 | 929 | | |
| 就職者数 | 23 | 39 | 59 | 152 | 157 | 81 | 9 | 56 | 12 | 26 | 111 | 28 | 54 | 46 | 38 | 11 | 463 | 439 | 902 | | |
| 就職率(%) | 95.8 | 97.5 | 100.0 | 99.3 | 95.2 | 95.3 | 100.0 | 98.2 | 92.3 | 100.0 | 98.2 | 100.0 | 93.1 | 97.9 | 95.0 | 91.7 | 96.3 | 98.0 | 97.1 | | |
| 就職内訳 | 就職先規模別 | | | | | | | | | | | | | | | | | | | | |
| | 大企業 | 15 | 25 | 1 | 10 | 75 | 42 | 8 | 44 | 9 | 18 | 54 | 14 | 17 | 16 | 9 | 5 | 188 | 174 | 362 | |
| | 中企業 | 6 | 9 | 3 | 7 | 33 | 14 | 1 | 8 | 3 | 4 | 24 | 9 | 15 | 12 | 10 | 3 | 95 | 66 | 161 | |
| | 小企業 | 0 | 1 | 5 | 15 | 10 | 10 | | 3 | 0 | 3 | 8 | 1 | 3 | 5 | 8 | 1 | 34 | 39 | 73 | |
| | 教員 | 0 | 0 | 49 | 114 | 0 | 1 | | | 0 | 0 | 1 | 0 | 0 | 0 | 0 | 0 | 50 | 115 | 165 | |
| | 公務員 | 2 | 3 | 1 | 6 | 39 | 14 | | 1 | 0 | 1 | 24 | 4 | 19 | 13 | 11 | 2 | 96 | 44 | 140 | |
| | その他 | 0 | 1 | 0 | 0 | 0 | 0 | 0 | 0 | 0 | 0 | 0 | 0 | 0 | 0 | 0 | 0 | 0 | 1 | 1 | |
| 計 | 23 | 39 | 59 | 152 | 157 | 81 | 9 | 56 | 12 | 26 | 111 | 28 | 54 | 46 | 38 | 11 | 463 | 439 | 902 | | |
| 就職先所在地 | 求人件数 | 0 | | 807 | | 0 | | 611 | | 403 | | 1,343 | | 105 | | 172 | | 29,280 | 82,721 | | |
| | 北海道・東北地区 | 1 | 3 | 0 | 0 | 1 | 1 | | | 0 | 0 | 0 | 1 | 0 | 0 | 1 | 0 | 3 | 5 | 8 | |
| | 関東地区 | 8 | 15 | 3 | 5 | 44 | 26 | | 5 | 3 | 7 | 43 | 7 | 18 | 8 | 6 | 2 | 125 | 75 | 200 | |
| | 中部地区 | 1 | 0 | 0 | 0 | 6 | 1 | | | 0 | 0 | 4 | 0 | 0 | 0 | 1 | 2 | 12 | 3 | 15 | |
| | 近畿地区 | 3 | 3 | 2 | 6 | 10 | 3 | | 2 | 0 | 3 | 11 | 4 | 2 | 4 | 9 | 0 | 37 | 25 | 62 | |
| | 中国・四国地区 | 1 | 2 | 4 | 5 | 2 | 2 | | 2 | 0 | 1 | 2 | 0 | 4 | 2 | 4 | 1 | 17 | 15 | 32 | |
| | 九州地区(長崎県を除く) | 6 | 9 | 17 | 47 | 62 | 27 | 3 | 18 | 6 | 11 | 32 | 9 | 16 | 15 | 10 | 1 | 152 | 137 | 289 | |
| | 長崎県 | 3 | 6 | 33 | 89 | 32 | 21 | 6 | 29 | 3 | 4 | 19 | 7 | 14 | 16 | 7 | 5 | 117 | 177 | 294 | |
| | 外国 | 0 | 0 | 0 | 0 | | | | | 0 | 0 | 0 | 0 | 0 | 1 | 0 | 0 | 0 | 1 | 1 | |
| | その他(不明) | 0 | 1 | 0 | 0 | 0 | 0 | 0 | 0 | 0 | 0 | 0 | 0 | 0 | 0 | 0 | 0 | 0 | 0 | 1 | 1 |
| | 計 | 23 | 39 | 59 | 152 | 157 | 81 | 9 | 56 | 12 | 26 | 111 | 28 | 54 | 46 | 38 | 11 | 463 | 439 | 902 | |
| 就職未定者 | 1 | 0 | 0 | 1 | 8 | 4 | | 1 | 1 | 0 | 2 | 0 | 4 | 1 | 2 | 1 | 18 | 8 | 26 | | |
| 進学・その他 | 進学 | | | | | | | | | | | | | | | | | | | | |
| | 大学院 | 2 | 4 | 8 | 7 | 3 | 2 | 4 | 16 | 25 | 7 | 201 | 27 | 21 | 5 | 29 | 11 | 293 | 79 | 372 | |
| | 大学・専攻科・研究生 | 0 | 0 | 0 | 0 | 0 | 0 | | 3 | 0 | 2 | 0 | 0 | 0 | 0 | 7 | 5 | 7 | 10 | 17 | |
| | 留学・専修学校・各種学校等 | 0 | 2 | 2 | 3 | 4 | 1 | | | 0 | 0 | 0 | 0 | 1 | 0 | 1 | 0 | 8 | 6 | 14 | |
| | その他(就職を希望しない者も含む) | 4 | 2 | 0 | 0 | 0 | 0 | 0 | 1 | 1 | 0 | 1 | 0 | 0 | 1 | 1 | 0 | 7 | 4 | 11 | |
| 計 | 6 | 8 | 10 | 10 | 7 | 3 | 4 | 20 | 26 | 9 | 202 | 27 | 22 | 6 | 38 | 16 | 315 | 99 | 414 | | |

※①大企業は従業員500人以上、中企業は従業員100人以上500人未満、小企業は従業員100人未満

1 元(元)定額
2 行(行)目等
3 担当窓口
4 キー(キー)入
5 学生相談
6 障害のある
7 奨学金制度
8 保険制度
9 国民年金
10 住民票
11 マナー
12 就職について
13 やこみっ
14 について
15 国際交流に
16 施設
17 九州地区国立
18 生活協同

13 ボランティア活動支援 やってみゅーでスク

『やってみゅーでスク』があなたを支援します！

『やってみゅーでスク』とは？

やってみゅーでスクは、大学と地域が一緒になって学生の社会参加活動を支援する事業で、様々な分野の幅広い世代の人との交流を通して、豊かな人間関係力を育むことを目的としています。その大きな役割を担うのがボランティア活動です。ボランティア活動を通しての社会参加は、コミュニケーション力や適応力、行動力などの人間関係力を向上させ、学生のみなさんが社会人として活躍するための自信へとつながります。

“やってみゅーで”とは、長崎弁で“やってみよう！”という意味です。ぜひ、ボランティア活動を通しての社会参加に挑戦してみたいはいかがですか。

また、やってみゅーでスクは、長崎市周辺の7大学（長崎大学・長崎県立大学・長崎総合科学大学・活水女子大学・長崎純心大学・長崎外国語大学・長崎女子短期大学）が連携したU-サポ事業の事務局も兼ねており、7大学の学生ボランティア登録数は、3,200名を超え、ボランティア活動を通して交流しています。

どんなボランティアがあるの？（活動内容）

学生のみなさんの興味や関心に応じて参加できるいろいろなボランティア活動があります。例えば、子どもたちやお年寄り・障がいを持つ方々との関わり、自然や環境との関わり、地域の夏祭りなどの季節行事、文化・スポーツ・学術・平和などに関わるイベントなどです。

ボランティア情報については、ホームページやメールマガジン、掲示板・各種SNSなどで提供しています。また、学生さんからのボランティア活動についての企画提案も受け付けています。

ボランティアに参加したいと思うけど？（参加方法）

長崎大学の学生であればだれでも参加できます。参加する前にやってみゅーでスクで登録を行ってください。詳しくは、ホームページをご覧ください。直接やってみゅーでスク（キャリアセンター内）へお越しください。

なお、ボランティア登録してもボランティア活動への参加は、強制的にお願いすることはありません。皆さんの自由な意志で参加してください。

やってみゅーでスクでは、学生のみなさんが安心して安全に参加できるように、募集依頼を受けたボランティア活動について、事前審査を行なっています。また、ボランティア活動保険に加入しています（保険料は大学が負担）。

やってみゅーでスクホームページ



やってみゅーでスクへのボランティア登録



やってみゅーでスクの仕組み

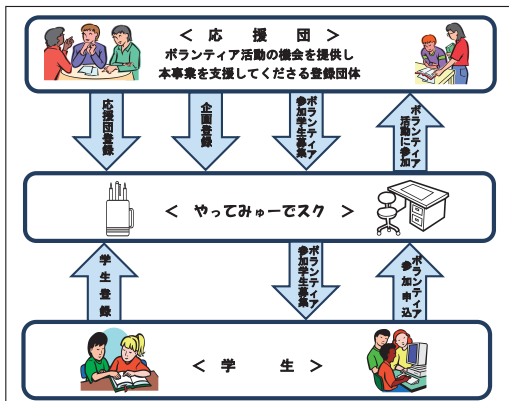

連絡先 TEL 095-819-2870 (キャリアセンター内)
E-mail yatemyudesk@ml.nagasaki-u.ac.jp

14 課外活動について

1 課外活動

課外活動は、正課以外に自己の可能性を求め、友情を培い、幅広い人間性と豊かな教養、より高度な技術や知識を身につける場です。

学生生活を充実させるためにも、また、卒業してからの長い人生を潤いのあるものにするためにも課外活動に参加しましょう。

■ 課外活動団体

本学では、複数学部の学生で構成する全学団体と学部単独の学部団体があり、全学団体111、学部団体72が公認団体として活躍しています。

■ 課外活動施設

文教・坂本・片淵地区の各キャンパスには、課外活動の充実を図るための施設があります。それぞれの使用規則を守って大いに利用してください。

ただし、体育施設の使用は、授業の次に公認団体の使用が優先されます。一般学生は公認団体の利用予定が確定したのち、予約可能となります。(参照：P.37)

■ 学園祭

令和6年度の学園祭は、11月2日(土)、11月3日(日)の2日間開催予定です。毎年、学園祭運営委員会を中心にテーマを挙げ、各学部祭や学生団体が一丸となって取り組んでいます。

2 自治活動

本学には、いくつかの学友会があり、みなさんの学生生活の応援をしています。

■ 学友会等一覧

| 名 称 | 対 象 |
|------------|-----------|
| 医学部学友会 | 医学部医学科学生 |
| 医学部保健学科学友会 | 医学部保健学科学生 |
| 歯学部学友会 | 歯学部学生 |
| 薬学部学友会 | 薬学部学生 |
| 水産学部学友会 | 水産学部学生 |

3 課外活動団体一覧(体育系・文化系・その他)

■ 体育系・全学団体

| サークル名 | 入会金 円 | 部 費 円 | 部 室 | 活動場所 | 主な行事・活動 |
|--------------------|----------|-------------------|--------------|-----------------------|---|
| Battle face | 1,000 | 年2,000 | なし | 文教グラウンド | 月に数回程度の活動 ※野球・サッカー・バレー |
| B O A R D s | なし | なし | なし | 九州中心の海・雪山 | サーフィン・スキー |
| Enjoy Futsal | なし | 月500 | なし | ハンドボールコート | フットサル |
| M a y b e ' s | なし | 200/回 | なし | 補助体育館 カフトガニアアリーナ | ※バドミントン スポーツ大会、国際交流試合 |
| N(x) | なし | なし | なし | 学生プラザ | 毎週水曜日ダンス・歌の練習、夏合宿、韓国旅行、イベント出演、日韓交流ダンス教室、単週コンサート、学園祭、ランタンフェスティバル |
| N. U. MOLKKY | なし | 月100 | 体育管理棟2F | ハンドボールコート | モルック |
| SEVEN STARS | なし | 月500 | なし | 文教テニスコート | ※硬式テニス 年数回の試合参加 |
| VOLVICREW | なし | なし | サークルセンター2号棟F | 学生プラザ | ※ストリートダンス 学園祭、各種イベント、コンテスト、あくんち |
| アーチェリー部 | なし | 月1,500 | サークルセンター2号棟F | 市営アーチェリー場 | 新歓祭、全日本学生王座、夏季個人大会、学園祭、新人戦 |
| アメリカンフットボール部 | なし | 月4,000 | サークルセンター2F | 文教グラウンド | 夏季合宿、九州学生連盟秋季リーグ戦 |
| アルティメット部「BOB CATS」 | なし | 月500 | 課外活動共用施設1F | 文教グラウンド | 熊本オープン、全日本選手権、全日本学生選手権、全日本U21選手権 |
| 医歯薬ダンス部「WERDO」 | なし | 年6,000 | なし | 医学部体育館・記念講堂 | 長大祭、医学展、新歓、他大学との合同イベント |
| 漁 | 火 2,000 | 月200 | なし | 文教グラウンド | ※軟式野球 ホームランカップ、遠征(年1・2回)各種大会出場 |
| 空 手 道 部 | なし | なし | サークルセンター2F | 総合体育館 | 全九州大会、全日本大会、全国国公立大会、松濤会大会、長崎県選手権大会 |
| 器 械 体 操 部 | なし | 月500 | 教育部室2F | 総合体育館 | インカレ、三大学合同合宿(春・夏) |
| 弓 道 部 | なし | 月500 | 全学弓道場 | 全学弓道場 | 試合、合宿、キャンプ |
| 競技ダンス部 | なし | 月500 | サークルセンター2F | 学生プラザ・総合体育館 | 春季・秋季大会、OB・OG戦、選手権、北部・南部九州戦 |
| 剣 道 部 | なし | 月1,000 | サークルセンター2F | 総合体育館 | 全九州学生剣道選手権大会、西日本学生剣道大会、西九州大会、全九州学生剣道大会、三大学対抗剣道大会 |
| 硬式テニス部 | なし | 月1,000 | 共用校舎2・1F | 文教テニスコート | 長崎県学生庭球選手権、インカレ、九州学生夏季テニス選手権、九州王座決定戦、九州学生秋季テニス選手権 |
| 硬式野球部 | 10,000 | なし | 体育管理棟2F | 文教グラウンド | 九州地区大学野球選手権大会、春・秋リーグ、インカレ、三経戦、OB戦 |
| 小茶会バレーボールサークル | なし | 月200 | なし | 補助体育館 | ※バレーボール 学園祭、合宿、ビーチバレー |
| サイクリング部 | なし | 年10,000 | 共用校舎2・1F | 長崎大学周辺 | 春・夏合宿、耐久ラン等 |
| 龍 踊 部 | なし | なし | サークルセンター1F | サークルセンター前 | 学園祭、鴻洋祭、志吉祭、その他依頼活動 |
| ジャグリングサークルJack pot | なし | 月1,000 (2年生以上) | サークルセンター2号棟F | 中部講堂前 | 新歓祭、合宿、Jackpot杯、学園祭、地域からの依頼活動 |
| 柔 道 部 | なし | なし | 文教キャンパス柔道場 | 文教キャンパス武道場・坂本キャンパス柔道場 | 市民大会、全国国公立大学柔道優勝大会 |
| 少林寺拳法部 | なし | 月1,500 | サークルセンター2号棟F | 総合体育館 梅香崎中学校体育館 | 長崎県大会、市民レクリエーション祭、県民体育大会、全九州学生大会、長崎ランタンフェスティバル |
| 女子アイスホッケー部 | なし | 月10,000 | 共用校舎2・1F | 学内・福岡県スケートリンク | 大学女子アイスホッケー大会、合宿 |
| 女子サッカー部 | なし | 月1,500 | 課外活動棟2F | 文教グラウンド | 県女子サッカーリーグ戦、県選手権、なでしこ杯 |
| 女子バスケットボール部 | なし | 年40,000 | サークルセンター2号棟F | 総合体育館 | 全九州大学春季バスケットボール選手権、インカレ、全九州大学リーグ戦、長崎県大学バスケットボール選手権等 |
| 女子バレーボール部 | なし | なし | サークルセンター2F | 総合体育館 | 九州リーグ春・秋季大会、長崎大会、天皇・皇后杯 |
| 女子ハンドボール部 | なし | 月1,000 | サークルセンター2号棟F | 補助体育館 | 週1・2回の練習 |
| 新極真空手部 | なし | なし | なし | 小 菅 公 民 館 | 長崎県大会、合宿、長崎県交流大会 |
| 水 泳 部 | なし | 月1,500 | 教育部室2F | 教育プール・長崎市民総合プール | 九州国公立大学選手権水泳競技大会、九州学生選手権水泳競技大会、強化練習等 |
| スキューバダイビング | なし | 年10,000 | 共用校舎2・1F | Blue Earth 21 長崎 | 外海・伊予島・平戸地区でつらに駆除、沖縄・五島合宿 |
| ソフトテニス部 | なし | なし | 共用校舎2・1F | 文教テニスコート | 九州ソフトテニス大会(春季・秋季)、西九州ソフトテニス大会(春季・秋季)、インカレ、三経戦、OB戦等 |
| 卓 球 部 | なし | 月600 | なし | 総合体育館 | 全九州学生卓球選手権大会(春季・秋季)、長崎県学生大会、三経戦、九大・熊大定期戦 |
| 探 検 部 | なし | 月1,000 | 共用校舎2・1F | 山、川、沢、洞窟 | 新歓祭、春・夏合宿、九州探検部連絡会、ラフティング、ウイピング |
| 男子アイスホッケー部 | なし | 月10,000 | 共用校舎2・1F | ハンドボールコート | 飯塚杯、ハビオ杯、リーグ戦、選手権大会 |

■ 体育系・全学団体 (つづき)

| サークル名 | 入会金 円 | 部 費 円 | 部 室 | 活動場所 | 主な行事・活動 |
|------------------|----------|----------|---------------|------------------------|---|
| 男子サッカー部 | なし | 月4,000 | 体育管理棟2F | 文教グラウンド 松山サッカーラビー場 | 九州大学サッカーリーグ(春・夏)、長崎県大学サッカーリーグ、天皇杯、総理大臣杯 |
| 男子バスケットボール部 | なし | 月2,000 | サークルセンター2号棟1F | 総合体育館 | 長崎交歓大会、春季選手権大会、九州リーグ戦、NHK杯 |
| 男子バレーボール部 | なし | 月1,000 | サークルセンター2F | 補助体育館 | 全九州大学春季バレーボール男子リーグ、インカレ、九州選抜大学大会、九州大学秋季バレー男子リーグ |
| 男子ハンドボール部 | なし | 月2,000 | サークルセンター2号棟1F | ハンドボールコート | 週2~3回の活動、長崎市民体育祭 |
| ダンス部 | なし | 月500 | 共用校舎2・2F | 総合体育館・学生プラザ | アーティストウィックアップメントイン富山、学園祭、なごさきまちなか文化祭 |
| チアリーディング部Berries | なし | 月1,000 | 課外活動棟2F | 総合体育館 | 学園祭、イベント出演、九州チアリーディングフェスティバル |
| テコンドー部 | なし | 月500 | サークルセンター2号棟1F | 総合体育館 | 全日本・全九州・西日本テコンドー選手権大会、全日本・全九州学生テコンドー選手権大会 |
| トライアスロン部 | なし | 年1,000 | 教育部室2F | 市営松山陸上競技場 | トライアスロン大会、長崎西海トライアスロン、インカレ |
| バドミントン部 | なし | 月2,000 | サークルセンター2F | 総合体育館 | 九州リーグ、九州学生、西日本インカレ、全日本インカレ、団体予選、県団体戦、近県戦、県個人戦 |
| バドミントン同好会 | なし | 回100 | なし | 補助体育館 | 春・夏・冬合宿、OB戦、熊大交流戦など |
| フットサル部「FORZA」 | なし | 年60,000 | 共用校舎2・2F | 総合体育館 | 大学選手権、インカレ、県リーグ、PUMA CUP |
| ボルダリング部 | なし | 年1,500 | サークルセンター2F | 長崎県立総合体育館 | 大会の参加、練習 |
| マッスル部 | なし | 年2,000 | 課外活動共用施設1F | マッスル道場 | ベンチプレス大会、筋力トレーニング、長崎県ボディビル大会、ジュニアパワーリフティング大会 |
| よさこい部「突風」 | なし | 年10,000 | サークルセンター2号棟1F | 総合体育館・平和会館 | 新歓祭、鴻洋祭、佐世保祭、学園祭、地域からの依頼活動、演舞指導等 |
| ヨット部 | なし | 月3,000 | サークルセンター2号棟1F | 臨海研修所 | 大村湾オープンヨットレース、九州インターカレッジ、県民・市民ヨット大会、新人戦 |
| ラグビー部 | なし | 月2,000 | 体育管理棟2F | 文教グラウンド | 春季・秋季九州大学学生リーグ |
| 陸上競技部 | なし | 年10,000 | 体育管理棟2F | 市営松山陸上競技場 長崎市総合運動公園 | 日本・九州・西日本学生陸上対校選手権大会、全日本大学駅伝九州地区予選会等、年4回程度宿 |

■ 体育系・経済学部

| サークル名 | 入会金 円 | 部 費 円 | 部 室 | 活動場所 | 主な行事・活動 |
|-----------|----------|----------|---------|---------------|------------------------------|
| 硬式テニス部 | なし | なし | なし | 片淵キャンパステニスコート | 九州学生春季・秋季テニス大会、九州学生新進テニス大会 |
| サッカー部 | なし | 月500 | 経済体育器具庫 | 経済グラウンド | 主催カップ戦、秋季リーグ |
| 準硬式野球部 | なし | 月1,000 | 経済体育器具庫 | 経済グラウンド | 九州選手権大会、インカレ、春季・秋季リーグ戦 |
| バレーボール部 | なし | なし | なし | 経済体育館 | 全九州大学バレーボール大会(春季・秋季)、三経戦 |
| バスケットボール部 | なし | なし | なし | 経済学部体育館 | |
| バドミントン部 | なし | 月1,000 | なし | 経済体育館 | 県個人戦・団体戦、新人戦、長崎市バドミントン協会主催大会 |

■ 体育系・医学部

| サークル名 | 入会金 円 | 部 費 円 | 部 室 | 活動場所 | 主な行事・活動 |
|------------|----------|----------|------------|------------------|--|
| ウインドサーフィン部 | なし | 年20,000 | 医学部体育館附属艇庫 | 川棚大崎海水浴場 | 九州山口医科学生体育大会、九州学連 |
| 弓道部 | なし | 月1,000 | 医学部弓道場 | 医学部弓道場 | 九州山口・西日本医科学生総合体育大会、九州・山口医科学生体育大会、西日本看護学生弓道大会 |
| 剣道部 | なし | なし | 医学部体育館共用室 | 医学部体育館 | 九州・山口医科学生体育大会、西日本医科学生体育大会 |
| サッカー部 | なし | なし | 医学部体育館共用室 | 医学部グラウンド | 九州山口・西日本医科学生体育大会 |
| 柔道部 | なし | なし | 医学部体育館共用室 | 総合体育館・医学部体育館 | 九州山口・医科学生体育大会、九州インカレ |
| 準硬式野球部 | なし | 月1,000 | 医学部体育館共用室 | 医学部グラウンド | 九州山口・西日本医科学生体育大会、九州選手権大会、医歯業リーグ |
| 女子バレーボール部 | なし | なし | 医学部体育館共用室 | 医学部体育館 | 九州・山口・西日本医科学生体育大会 |
| 水泳部 | なし | なし | 医学部体育館共用室 | 教育プール・長崎市民総合プール | 九州山口医科学生体育大会、西日本医科学生総合体育大会、西日本コメディカル学生体育大会、OB戦 |
| ソフトテニス部 | なし | 月1,500 | 医学部体育館共用室 | 医学部テニスコート | 九州山口医歯薬系学生体育大会、西日本・全日本医科学生体育大会 |
| 卓球部 | なし | 月1,000 | なし | 医学部体育館 | 西日本医科学生体育大会、医歯業学生卓球大会 |
| 男子バレーボール部 | なし | なし | 医学部体育館共用室 | 医学部体育館 | 九州山口・西日本医科学生体育大会、日本医歯業体育大会 |
| テニス部 | なし | 月2,000 | 医学部体育館共用室 | 医学部・楠泊・東長崎テニスコート | 九州山口・西日本医科学生体育大会 |
| バスケットボール部 | なし | 月1,000 | 医学部体育館共用室 | 医学部体育館 | 九州山口・西日本医科学生体育大会 |

■ 体育系・医学部 (つづき)

| サークル名 | 入会金 円 | 部費 円 | 部室 | 活動場所 | 主な行事・活動 |
|---------------|----------|---------|-----------|-----------|--|
| バドミントン部 | なし | 月1,900 | 医学部体育館共用室 | 医学部体育館 | 九州山口・西日本医科学学生体育大会、県学連団体戦、九州医歯薬体育大会 |
| フットサル部 | なし | 月500 | なし | 保健学科体育館 | 九州山口・西日本医科学学生体育大会 |
| 保健学科フットサルサークル | なし | なし | なし | 保健学科体育館 | クリスマスカップ (宮崎) |
| ボート部 | なし | 月3,000 | 医学部体育館共用室 | 子々川臨海研修所 | 西日本医科学学生体育大会、全日本大学選手権、九州山口医科学学生体育大会、九州朝日レガッタ |
| ラグビー部 | なし | なし | 医学部体育館共用室 | 医学部グラウンド | 九州山口医科学学生体育大会、西日本医科学学生総合体育大会、九州メディカルセブンス |
| 陸上競技部 | なし | 月500 | 医学部体育館共用室 | 市営松山陸上競技場 | 九州山口・西日本医科学学生体育大会、OB会 |

■ 体育系・歯学部

| サークル名 | 入会金 円 | 部費 円 | 部室 | 活動場所 | 主な行事・活動 |
|-------------|----------|---------|----|------------------------|---------------------------------------|
| 弓道部 | 1,000 | 月1,000 | なし | 長崎市営弓道場 | 全日本歯科学学生総合体育大会、他各種大会 |
| 剣道部 | なし | なし | なし | 医学部体育館 | 全日本歯科学学生体育大会、九州山口医科学大会、西日本コミュニティ学生大会 |
| 硬式庭球部 | なし | 月3,000 | なし | 文教デニスコート 平和公園デニスコート | オールデンタル、九州デンタル、歯学部長杯 |
| ゴルフ部 | なし | 月4,000 | なし | ゴルフシニアコース(片瀬町) | オールデンタル、九州歯科リーグ、ラウンド (年数回) |
| サッカー部 | なし | 月500 | なし | 医学部グラウンド | 長崎市内リーグ、全日本歯科学学生総合体育大会、福歯杯 |
| 柔道部 | なし | なし | なし | 医学部体育館・文教地区体育館 | ※練習、オールデンタル |
| 女子バスケットボール部 | なし | なし | なし | 保健学科体育館 | 九州デンタル、オールデンタル、学連 |
| 女子バレーボール部 | なし | 月1,000 | なし | 保健学科体育館 | 九州デンタル、オールデンタル |
| 準硬式野球部 | なし | 月500 | なし | 医学部グラウンド | オールデンタル、九州デンタル |
| 水泳部 | なし | 期4,000 | なし | 教育プール・長崎市民総合プール | オールデンタル、オールスター |
| 卓球部 | なし | 月4,000 | なし | 保健学科体育館 | オールデンタル、九州デンタル、県学連 |
| 男子バスケットボール部 | なし | 月1,000 | なし | 保健学科体育館 | 全国・全九州歯学部バスケットボール大会、長崎県学生連盟バスケットボール大会 |
| 男子バレーボール部 | なし | 月500 | なし | 保健学科体育館 | 九州デンタル、オールデンタル |
| バドミントン部 | なし | 月500 | なし | 保健学科体育館 | オールデンタル、九州デンタル、九州医科歯科大 |
| ポウリング部 | なし | 月500 | なし | ラッキーポウル | オールデンタル、九州デンタル (春・秋) |
| 陸上競技部 | なし | なし | なし | 市営松山陸上競技場 | 全日本歯科学学生体育大会 |

■ 体育系・薬学部

| サークル名 | 入会金 円 | 部費 円 | 部室 | 活動場所 | 主な行事・活動 |
|-----------|----------|---------|------|---------|-------------------------|
| サッカー部 | なし | なし | 薬学棟裏 | 文教グラウンド | 九州薬学連合総合体育大会 |
| 準硬式野球部 | なし | なし | 薬学棟裏 | 文教グラウンド | 九州薬学生連合大会、医歯薬リーグ |
| バスケットボール部 | なし | なし | 薬学棟裏 | 総合体育館 | 九州薬学連合総合体育大会、長崎県大学選手権大会 |
| バドミントン部 | なし | なし | 薬学棟裏 | 総合体育館 | 九州薬学連合総合体育大会、合宿、OB・OG戦 |
| バレーボール部 | なし | なし | 薬学棟裏 | 総合体育館 | 九州薬学連合総合体育大会 |

■ 体育系・水産学部

| サークル名 | 入会金 円 | 部費 円 | 部室 | 活動場所 | 主な行事・活動 |
|---------|----------|---------|-------|---------------|---|
| 海洋研究会 | 1,000 | 月2,000 | 水産部室 | 弁天白浜海浜浴場 | 夏合宿、春合宿、定期潜水、春・秋期の海浜清掃、天気図勉強会、危険生物勉強会、朝トシ |
| 女子端艇部 | なし | 月500 | 水産部室 | 時津港、臨海研修所 | 全日本カッター競技大会、西日本新人カッター競技大会等、春夏合宿 |
| 男子端艇部 | なし | 年10,000 | 水産部室 | 時津港 | 全日本カッター競技大会、西日本新人カッター競技大会等、春夏合宿 |
| 和船研究同好会 | なし | 年5,000 | 顧問研究室 | 大村湾・時津港・臨海研修所 | 歓迎会・総会・研修会、櫓漕ぎ体験 |

1 Q&A

2 行事日程等

3 2024年度

4 担当窓口

5 ルール

6 4年生

7 学生相談

8 学生相談

9 サポート

10 奨学金制度

11 除斥制度

12 国民年金

13 住民票

14 マナー

15 課外活動

16 課外活動

17 課外活動

18 課外活動

19 課外活動

20 課外活動

21 課外活動

22 課外活動

23 課外活動

24 課外活動

25 課外活動

26 課外活動

27 課外活動

28 課外活動

29 課外活動

文化系・全学団体

| サークル名 | 入会金 円 | 部 費 円 | 部 室 | 活動場所 | 主な行事・活動 |
|--------------------------------|----------|----------|---------------|--------------------------------|--|
| # N K G | なし | 月300 | 課外活動共用施設1F | 部 室 | 学祭出店、学内講演会、留学生との交流、月2回の学習会 |
| Costellar | なし | 月500 | 課外活動棟2F | 長崎大学内 | 撮映会、イベント参加 ※コスプレを通じて縫製やヘアメイクの技術向上 |
| D J サークル | なし | 月500 | 共用校舎2・1F | 学 内 | 各種イベント |
| E-Rockers | なし | 月500 | サークルセンター1F | 学 生 プ ラ ザ 文 教 ス カ イ ボ ー | 各定例ライブ、夏・春合宿、部会等 |
| F L A N | なし | 年1,000 | な し | 医 学 部 談 話 室 | 学内BLSワークショップ、医学展でのBLS講習会、江平中学校でのAED講習会、CPR選手権 |
| HIPHOP研究会 | なし | なし | サークルセンター2F | 学 内 | 学園祭、イベント開催 |
| Partner's Shoes | なし | なし | な し | 総 研 棟 5 F | ジェンダー・セクシュアリティに関する啓発活動、イベントの企画・開催 |
| Peace Caravan隊 | なし | なし | な し | 図 書 館 ・ RECNA 会 講 室 | 平和教育の出前講座 |
| P. M. C歌おう会 | なし | 月1,000 | サークルセンター1F | 音 楽 練 習 棟 | スプリングコンサート、サマーコンサート、ウィンターコンサート、合同ライブ、学園祭等 |
| RON・Rock部 | なし | 月1,000 | サークルセンター1F | 音 楽 練 習 棟 | 新歓祭、サマーコンサート、合同ライブ、学園祭、定期演奏会等 |
| S T A R S | なし | なし | な し | オ ン ラ イ ン | 難民問題の勉強会、映画祭 |
| STUDY FOR TWO 長崎大学支部(文教・坂本) | なし | なし | な し | オ ン ラ イ ン | 不要な本を回収し、本学学生へ販売 |
| 囲碁同好会 | なし | 期1,500 | な し | 学 生 会 館 | 大会の参加 |
| 医歯系軽音楽部 | なし | 月1,000 | 医学部体育館2F防音室 | 部 室 | たなばたコンサート、サマーライブ、長大祭、クリスマスコンサート、花粉症ライブ |
| 裏千家茶道部和心会 | なし | 月500 | サークルセンター1F | 部 室 | 各種お茶会、留学生への茶道体験等 |
| 表千家茶道部流生会 | なし | 月1,000 | 教育部室2F | 学 生 会 館 和 茶 室 | 七夕茶会、初釜茶会、学生学生会(6月、12月)、留学生との交流茶道体験 |
| エコマジック | なし | なし | 課外活動共用施設1F | 長崎大学周辺・浦上川 長崎市民会館 | 学園祭でのゴミの管理・清掃ボランティアの参加 |
| 演劇部いろは団 | なし | 年20,000 | 教育部室1F | 長崎大学内 | 年2回(夏・冬)の定期公演、合宿、新歓公演 |
| お笑いサークルCCC | なし | 期1,000 | サークルセンター1F | サークルセンター1F | 主催お笑いライブ、大会出場(M-1クラウンリ等) |
| お笑いサークルほむほむ | なし | なし | な し | 長崎大学内 | 新歓ライブ、お笑い鑑賞会、ライブ遠征、イベント余興 |
| 華道部 | なし | 期1,000 | サークルセンター2号棟2F | 部 室 | 学園祭展示、インターネット華展、その他華展への出展 |
| 学生国際NGO BOAT | なし | なし | 課外活動共用施設1F | 学生会館・部室等 | カレンダー・手帳のリサイクル市、学園祭、パネル展、国際交流フェスティバル |
| 管弦楽団 | なし | 月1,000 | サークルセンター1F | サークルセンター(部室、音楽練習室) | サマーコンサート、定期演奏会、春・夏合宿、音楽教室、入学式・卒業式演奏 |
| 競技かるた部 | なし | 年2,000 | な し | 学 生 会 館 | 新歓、大学選手権 |
| クラシックギター部アルベヒス | なし | 月500 | サークルセンター1F | 学生プラザ・学生会館 | 九州ギター連盟、定期演奏会、ウィンターコンサート、春・夏合宿 |
| 軽音楽部 | なし | 月1,500 | サークルセンター1F | 部室・音楽練習棟 | チャリティコンサート、全九州学生ビッグバンドジャズフェスティバル、ブルーレイライブ、定期演奏会、合宿等 |
| 国際交流サークル[Eureka] | なし | なし | な し | 長崎大学内 | 外国人留学生と日本人学生の交流イベント・活動 |
| 魚料理研究会 | なし | 期5,000 | な し | 長崎市民会館 | 学園祭、海洋祭、漁協と協力したイベント |
| ししのこプロジェクト | なし | 年2,000 | な し | 熱帯医学研究所 | シンポジウム、発展途上国への海外派遣、保健教育活動 |
| 写真部 | なし | なし | サークルセンター2F | 長崎市内 | 学祭、各種写真展等 |
| 自遊 island | なし | なし | な し | 田島・日吉自然の家 諫早青少年自然の家 | ゴミ拾い、研修会、長崎の絶景探し |
| 将棋部 | なし | 年5,000 | な し | 学 生 会 館 | 春季・秋季九州学生将棋大会 |
| 書道部 | なし | 月500 | | 学 生 会 館 等 | 書写検定、学園祭時の作品展示、書道パフォーマンス、全日本高校・大学生書道展、夏合宿 |
| 吹奏楽部 | なし | 月2,000 | サークルセンター1F | 中部講堂・学生プラザ等 | サマーコンサート、吹奏楽コンクール(長崎県・九州)、アンサンブルコンテスト(長崎県・九州)、定期演奏会等 |
| 長大の湯 | なし | なし | サークルセンター2号棟1F | - | 温泉・サウナの良さを広める |
| 長大ロケットサークル | なし | 月1,000 | サークルセンター2F | マシンワークショップ | 能代宇宙イベント参加、モデルロケットの打ち上げ |
| 長大ロボットサークル | なし | なし | サークルセンター2F | マシンワークショップ | 小学生向けロボット教室、たのシツクフェスティバル出展、新歓祭、長大祭 |
| ながさき海援隊 | なし | 月700 | 課外活動共用施設1F | 長崎県内各地の海浜 | 海浜清掃、ミーティング、長崎県内各地で発表活動 |
| 日本教育研究会 | なし | 月500 | 課外活動棟1F | 学生会館・学生プラザ | 生月臨海学校運営、講演会運営 |
| ねこぺこ | 500 | 月500 | な し | 文 教 キ ャ ン パ ス 文 教 キ ャ ン パ ス | 地域協定のTNRおよび清掃、勉強会、啓発活動 |

■文化系・全学団体（つづき）

※－：当該団体に問い合わせください。

| サークル名 | 入会金 円 | 部費 円 | 部室 | 活動場所 | 主な行事・活動 |
|------------|----------|---------|------------|---------------|-------------------------------------|
| はもねびあ | なし | 月500 | 課外活動共用施設1F | 学内・公園等 | ライブ活動 |
| ピオトープレット | なし | 年2,000 | 教育部室2F | 教育部室・おもやい広場 | ※ピオトープの管理 ながさきエコライフ・フェスタへの参加 |
| 美術部 | なし | 期2,000 | 教育部室1F | 部室・学生会館 | 新歓展、夏・秋季展、春・夏合宿、学園祭大立看板作り |
| 微積サークル | なし | 年3,000 | なし | 学生会館 | 入部テスト、長崎大学前期試験解答速報、学祭出店、微積サークル体育祭 |
| 福祉用具作らん場 | なし | なし | 機械ワークショップ | 機械ワークショップ | 福祉用具製作 |
| 文教町有害鳥獣対策課 | なし | なし | なし | － | ジビエ料理会、捕獲鳥獣の解体 |
| 文芸部 | なし | 年1,000 | 課外活動棟1F | 部室 | 部誌「お菓子」「風鈴」「あかつき」発行、鴻洋祭出店 |
| 放送研究会 | なし | 月1,000 | 課外活動棟1F | 部室 | 各種イベント司会 |
| ボードゲームサークル | なし | なし | なし | 長崎大学内 | 年2回部内大会、学祭出店 |
| マルチメディア研究会 | なし | 期3,000 | 共用校舎2・2F | 文教キャンパス | ゲーム制作イベント、学園祭、プログラミング講座開催 |
| 漫画研究会 | なし | 年4,000 | 教育部室1F | 部室・学生会館 | 作品展(年2回)、RASH発行、合宿 |
| 落語研究会 | なし | 月500 | 共用校舎2・2F | 学生会館和室 | やわた寄席(年2回)、春・夏合宿、学園祭、五圓寄席、地域からの依頼活動 |
| ロマンスツアー合唱団 | なし | 月500 | サークルセンター2F | 学生会館・学生プラザ・部室 | 合唱祭・音楽祭への参加、小学校で訪問演奏会、定期演奏会、春・夏合宿 |
| 和歌創作部 | なし | 月500 | なし | 学生会館 | 歌会始の詠進、短歌創作コンテストへの作品提出 |

■文化系・経済学部

| サークル名 | 入会金 円 | 部費 円 | 部室 | 活動場所 | 主な行事・活動 |
|---------------------------|----------|---------|--------|--------------|-----------------------------------|
| Mild-beat | なし | 月1,000 | 経済共用施設 | 部室 | ライブ(春・秋・冬)、合宿(夏・春) |
| Slopeers | 1,000 | 年1,000 | 経済共用施設 | 経済学部内 | 地域貢献活動、修学旅行運営 |
| STUDY FOR TWO 長崎大学片淵支部 | なし | なし | 経済共用施設 | 学内施設 | 不要の本を回収し、本学学生へ販売 |
| 軽音楽部 | なし | 月1,000 | 経済共用施設 | 部室 | 定例ライブ(春・夏)、合宿、卒業旅行 |
| 茶道部 | なし | 月1,000 | 経済共用施設 | 経済共用施設(和室) | 新歓祭、お茶会、長崎連合会参加、学園祭 |
| 就活支援団体Lensa | なし | なし | 経済共用施設 | イベント開催時に学部教室 | 年6回県庁や企業と合同でイベント企画 |
| ゼミナル連合協議会 | なし | なし | 経済共用施設 | 部室 | ゼミ大会の運営、日本経済ゼミナル大会、全九州商経ゼミナル大会の運営 |
| 夜間けいおん! | なし | 期2,000 | 経済共用施設 | 部室 | 定例ライブ、経済祭、合宿 |

■文化系・医学部

| サークル名 | 入会金 円 | 部費 円 | 部室 | 活動場所 | 主な行事・活動 |
|---------------------|----------|---------|-----------|---------------|--------------------------------|
| 園芸部 | なし | 年2,000 | なし | グピロガ丘・ツェンペリー園 | グピロガ丘の種まき、グピロガ丘・ツェンペリー園の整備 |
| 茶道部 | なし | 月2,000 | 医学部生協2F | 医学部生協2F | 初夏・秋季茶会、初釜 |
| 室内合奏団 | なし | 月500 | なし | 医学部記念講堂 | 定期演奏会、ロビーコンサート(附属病院)、解剖慰霊祭での演奏 |
| 総合診療 ぶらいまりけあサークル | なし | なし | なし | 坂本キャンパス内 | 総合診療・家庭医療、プライマリ・ケアに関する勉強会 |
| 東洋医学研究会 | なし | なし | なし | イベント開催毎に異なる | イベント、勉強会、病院内実習 |
| 長崎多職種連携・ たまごの会 | なし | なし | なし | ポンペ会館・良順会館 | 人材育成、勉強会 |
| 熱帯医学研究会 | なし | 年2,000 | なし | 医学部及び九州内 | 九州新歓、医学系学生との交流 |
| 美術部 | なし | 年3,000 | 医学部体育館共用室 | 部室・美術館 | 新歓展、春・秋展示会 |

■文化系・歯学部

| サークル名 | 入会金 円 | 部費 円 | 部室 | 活動場所 | 主な行事・活動 |
|-------|----------|---------|------------|------|-----------------------|
| 茶道部 | なし | 月1,500 | 歯学部学生棟2F和室 | 部室 | 歯学部祭茶会、卒業茶会、学校茶道主催茶会等 |

1 Q&A

2 2024年度
行事日程等3 担当窓口
一覧4 4年生
ルーブルパス

5 学生相談

6 サポート
のあり7 授業料免除
制度

8 除欠制度

9 国民年金
給付額

10 住民票

11 マイナビ
ナビ12 離れて
いく13 やつみ
み14 課外活動に
ついて15 国際交流に
ついて16 福利厚生
施設17 九州地区
同利同立18 生活
組合

■ 文化系・薬学部

| サークル名 | 入会金 円 | 部 費 円 | 部 室 | 活動場所 | 主な行事・活動 |
|----------|----------|----------|---------------------|---------------|--|
| Med Farm | なし | なし | 薬学部 4 F 細胞制御学研究室 | オンライン・セミナー室 | 月2回勉強会・交流会、他大学薬学生との勉強会・交流会、薬学部の研究・キャリアに関するセミナー |
| 茶 道 部 | なし | 月1,000 | な し | 学生会館和茶室 | 七夕茶会、秋季茶会、卒業茶会 |
| ブルーマウンテン | なし | 月500 | サークルセンター1F | 中部講堂・学生プラザ・部室 | 年5回のライブに向けた練習、夏合宿 |

■ 文化系・工学部

| サークル名 | 入会金 円 | 部 費 円 | 部 室 | 活動場所 | 主な行事・活動 |
|----------|----------|----------|----------|-----------|-----------|
| 工学祭実行委員会 | なし | 年2,000 | 共用校舎2・2F | 工学棟講義室・部室 | 工学祭の企画・運営 |

■ 文化系・水産学部

| サークル名 | 入会金 円 | 部 費 円 | 部 室 | 活動場所 | 主な行事・活動 |
|--------------|----------|----------|-----|-----------------|---|
| 鯨類研究会Balaena | なし | なし | な し | 水産学部棟本館3階多目的ルーム | 鯨類の調べと発表、水族館訪問、イルカウォッチング、鯨類の解剖、飼育作業、スナメリの目視調査 |

■ その他の学生団体

| サークル名 | 入会金 円 | 部 費 円 | 部 室 | 活動場所 | 主な行事・活動 |
|----------|----------|----------|------------|------|---|
| 全学サークル連合 | なし | なし | 課外活動共用施設2F | 部 室 | 長崎・九州リーダーストレーニング参加、新歓祭運営、新編作成、オープンキャンパスでのサークル紹介 |
| 学園祭運営委員会 | なし | 月500 | 課外活動共用施設2F | 部 室 | 新歓祭・学園祭企画運営 |

1 Q & A
2 2024年度
3 担当窓口
4 キャンパス
5 学生相談
6 障害のある
7 授業料免除
8 保険制度
9 国民年金
10 住民票
11 マイナンバー
12 就職について
13 やつみ
14 課外活動
15 国際交流
16 福祉厚生
17 九州地区国
18 生活協同

4 課外活動施設一覧

■ 集会所

| 名称 | 施設名 | 利用目的等 | 利用時間・申込み等 | 場所 |
|---------|------------------------------------|---|---|---------------------|
| 【学生会館】 | 《1F》 キャリアセンター | | 《利用資格》 本学の学生又は教職員 その他委員会が承認した者 《開館時間》 月～金：9：00～21：00 土：9：00～17：00 《休館日》 日曜日・祝祭日 年末年始（12月28日～1月4日） その他、学校行事等による利用できない日（掲示等により通知） | 文教町1-14 文教キャンパス内 |
| | 《2F》 集会室：5室 和室：2室 多目的室：1室 | <ul style="list-style-type: none"> ・講演会 ・演奏会 ・ミーティング ・研究会 | 《予約方法》 オンライン予約 予約は、Outlookの「予定表」から行います。方法等については、下記のリンク先を確認してください。 Tel：095-819-2071 | |
| 【学生プラザ】 | 《1F》 第1多目的ホール | <ul style="list-style-type: none"> ・サークル活動 ・セミナー(最大100名) ・講演会 | 《予約方法》 オンライン予約 予約は、Outlookの「予定表」から行います。方法等については、下記のリンク先を確認してください。 Tel：095-819-2071 | 文教町1-14 文教キャンパス内 |
| | 《2F》 第2多目的ホール | <ul style="list-style-type: none"> ・サークル活動 ・セミナー(40名程度) ・ミーティング | | |
| 【扶揺会館】 | 《3F》 談話室：3室 | <ul style="list-style-type: none"> ・ミーティング ・サークル活動 ・セミナー | 《利用資格》 経済学部の学生及び教職員 経済学部長が適当と認めたる者 《開館時間》 9：00～21：00 《休館日》 土曜日・日曜日・祝日 年末年始（12月28日～1月4日） その他、学校行事等により使用できない日（掲示等により通知） 《利用申込》 経済学部学務担当 Tel：095-820-6311 ＊貸切の場合は、事前の申込みが必要です。 | 片淵4-2-1 片淵キャンパス内 |

合宿所

| 名称 | 施設等 | 利用目的等 | 利用時間・申込み等 | 場所 |
|---------|---|---|--|---|
| 【臨海研修所】 | <p>《1F》 研修室：1室 艇庫：1室 倉庫：3室 浴室：大小各1室</p> <p>《2F》 研修室：4室 食堂</p> <p>ローポート ・2人乗り（3隻） ・3人乗り（7隻） ※利用期間 4月～11月</p> | <ul style="list-style-type: none"> ・合宿 ・研修 ・親睦会 ・サークル活動 | <p>《利用資格》 本学の学生又は教職員 その他学長が特に許可した者</p> <p>《利用期間》 1回の利用につき5日以内</p> <p>《休業日》 火曜日・水曜日 8月14日～16日、 12月28日～1月4日</p> <p>《利用申込》 学生支援センター課外支援コーナー Tel：095-819-2071</p> <p>*利用予定日の3日前までに利用料を添えて申し込んでください。 様式「利用願」「日別利用者一覧・利用料等算出内訳」をホームページよりダウンロードしご利用ください。</p> <p>《利用料》 日帰りの場合：利用料 100円 冷暖房費100円 宿泊の場合：利用料 300円 冷暖房費200円 ※全て1名あたりの金額です。 ※冷暖房期間…冷房7月～9月 暖房12月～3月</p> | <p>西彼杵郡時津町 子々川郷983-1 Tel：095-882-8301</p> <p>《交通の便》 長崎バス利用 （大串・石原・琴海 ニュータウン・長浦行き）</p> <p>○大学前バス停 ↓ 約30分 ○子々川バス停 ↓ 徒歩約7分 ○臨海研修所</p> |

体育施設

| 地区 | 施設名 | 場所 |
|----|---|-------------------------|
| 文教 | 総合グラウンド 総合体育館 補助体育館 テニスコート ハンドボールコート 弓道場 | 文教町1-14 文教キャンパス内 |
| 片淵 | グラウンド 体育館 テニスコート | 片淵4-2-1 片淵キャンパス内 |
| 坂本 | グラウンド 体育館 テニスコート 弓道場 | 坂本1-12-4 坂本1地区キャンパス内 |
| | 体育館 | 坂本1-7-1 坂本2地区キャンパス内 |
| 時津 | ヨット艇庫 ペーロン艇庫 ボート艇庫 カッター艇庫 | 西彼杵郡時津町子々川郷 （臨海研修所） |

■ 課外活動共用施設

- ◎利用申込資格・・・学長が承認した学生団体，その他管理運営責任者が適当と認めたる者
- ◎利用目的・・・・・・・・ミーティング等
- ◎利用時間・・・・・・・・9：00～21：00

(ただし，片淵地区課外活動共用施設を経済学部夜間主コースの学生が使用する場合に限り，9：00～22：00)

- ◎休業日・・・・・・・・土曜日・日曜日・祝祭日・年末年始（12月28日～1月4日）

| 施設の名称・場所 | 施設 | 申込手続き等 |
|--|---|--|
| 【文教地区課外活動共用施設】 文教町1-14 文教キャンパス内 | 《1F》 ミーティングルーム：2室 共用室：8室 マッスル道場：1室 シャワー室：男女各1室 《2F》 研修室：5室 共用室：3室 | 《手続き》 使用予定日の5日前までに使用願を提出してください。 《提出先》 総合体育館管理室 Tel：095-819-2144 |
| 【片淵地区課外活動共用施設】 片淵4-2-1 片淵キャンパス内 | 《1F》 共用室：1室 《2F》 共用室：2室 談話室：2室 音楽練習室：2室 共有会議室：2室 《3F》 共用室：3室 談話室：1室 音楽練習室：3室 共有会議室：2室 制作室：1室 | 《手続き》 使用予定日の3日前までに使用願を提出してください。 ＊詳細は経済学部学務担当まで 《提出先》 経済学部学務担当 Tel：095-820-6311 《休業日》 上記休業日の他に，夏季一斉休業を休業日とする。 |
| 【坂本第1地区課外活動共用施設】 坂本1-12-4 坂本キャンパス (医学部・医学科)内 | 《1F》 共用室：6室 《2F》 共用室：2室 音楽練習室：1室 | ＊詳細は医学部医学科学務担当まで Tel：095-819-7010 |

1 Q&A

2 2024年度
行事日程等

3 担当窓口
一覧

4 学生生活
ルール
パス

5 学生相談

6 隣接の
サボイ
ト

7 授業料免除
制度

8 除染制度

9 国民年金
おがす

10 住民票

11 マイナビ
カード

12 就職
について

13 やつみ
みっ

14 課外活動
について

15 国際交流
に
ついて

16 福利厚生
施設

17 九州地区
同利同
損立

18 生活協
同組合

15 国際交流について

1 外国人留学生

本学では、56カ国637名（R5.10.1現在）の外国人留学生が在籍しています。

母国を離れ文化、習慣、風土等の異なる我が国で日々学習・研究に励んでいる外国人留学生との交流により、異文化に接することは、異なる価値観を学び合う良い機会です。自らの先入観や心の壁を取り除き、お互いの習慣や考え方を尊重しつつ、積極的に身近なところから国際化への第一歩を踏み出すことが、豊かな国際性を涵養し、大学生生活をより多いものにつな갑니다。

2 海外派遣制度

本学では、様々な形で学生の海外派遣を行っています。

●海外短期語学留学プログラム

外国語の習得を目的として春休みの3～4週間、海外の大学において、英語、中国語、韓国語、フランス語またはドイツ語を学ぶプログラムです。令和5年度はオーストラリア・サザンクロス大学、中国・西北大学、韓国・慶熙大学校、フランス・アンジェ大学で実施しました。このプログラムに参加して一定の成績を修めた場合、本学教養教育外国語科目の一部の単位として認定申請できます。

●交換留学

長崎大学では、海外の約180大学との間に学生交流に関する覚書を締結しており、本学の学生が交換留学生として一定期間（1年以内）留学することができます。派遣学生は、長崎大学に授業料を納めることにより、留学先大学の授業料は不徴収となり、また留学先大学で修得した単位は、所属学部、研究科で認められれば、本学の単位として認定されます。

詳しくは、留学生教育・支援センターホームページまたは「長崎大学海外留学ガイドブック」をご覧ください。

さらに、各学部、研究科独自の派遣プログラムもあり、それぞれ特色あるプログラムが実施されていますので、各学部・研究科にお問い合わせ下さい。

現在、学生の海外派遣を支援するため、日本学生支援機構（JASSO）の協定派遣奨学金や、長崎大学が実施する海外留学奨学金等があります。

3 海外渡航に伴い学生が行うべき危機管理対応

海外へ行く場合には、危機管理の意識を持っておくことがとても大切です。

海外へ行く場合には、事前に所属する学部または研究科の学務担当窓口でマニュアルをもらい、よく読んで危機管理の意識を持つとともに、マニュアルに沿った対応を行ってください。

また、渡航に際し以下の手続きを**必ず**行ってください。

● 渡航の2週間前まで→海外渡航届の提出

(海外渡航システムへ登録後、印刷をし、指導教員のサインをもらって、所属学部の学務担当窓口または学務担当窓口へ提出) 海外渡航システムの専用ページへは、学務情報システム (NU-Web) または留学生教育・支援センターホームページよりアクセスすることができます。 (http://www.liaison.nagasaki-u.ac.jp/?page_id=79)

● 「自分の身は自分で守る」という意識を持ってください。

4 留学支援課

外国人留学生の支援や、海外留学を希望する学生の相談に乗る窓口として留学支援課がありますので、気軽に立ち寄ってください。

5 国際交流会館

長崎市内の西町と坂本に外国人留学生と外国人研究者が住む国際交流会館があります。この会館の居住者に対し、生活指導などを行うチューターも居住しています。

6 国際学寮ホルテンシア

長崎市内の白鳥町に多文化社会学部の1年生と外国人留学生が住む学生宿舎があります。この学生宿舎は、日本人学生と外国人留学生との共同生活を通じて多文化に触れることができる環境を提供するとともに、本学の教育目標に沿う人材の育成を図り、学生に修学上の便宜を与え、充実した学生生活に資することを目的としています。

1 Q&A

2 2024年度
行事日程等3 担当窓口
一覧4 4年生以上の
ルール・バース

5 学生相談

6 学生
サポーター
の
存在7 授業料免除
奨学金制度

8 保険制度

9 国民年金
の
お
か
い

10 住民票

11 マイナビ
カード12 就職
ラ
イ
フ13 やつみ
み
や
み14 課外活動
に
つ
い
て15 国際交流
に
つ
い
て16 福岡県
立
大
学
の
研
究
生
宿
舎17 九州地区
の
研
究
生
宿
舎18 生活協
同
組
合

7 葉國璽(ようこくじ)交流会館

本会館は、本学の外国人留学生及びその家族が使用する宿泊スペースと外国人留学生に係るイベント、会議その他外国人留学生への教育支援活動の支援を実施するための交流スペースを設けた施設です。

8 学生交流プラザ

日本人学生と留学生が交流できる学生交流の場として、談話室を設置しています。

また、火曜・木曜・金曜日の13:00～17:00まで「英語学習支援室(E-Lounge)」の利用が可能です。E-Loungeでは英語の勉強方法や留学相談、英語に関するイベントなどを企画しています。

詳しくは留学支援課まで問い合わせてください。

1 Q&A

2 行事日程等

3 担当窓口

4 キャンパス

5 学生相談

6 サポート

7 奨学金制度

8 保険制度

9 国民年金

10 住民票

11 マイナンバー

12 就職について

13 やつみゆ

14 課外活動

15 国際交流

16 福利厚生

17 研究施設

18 生活協同

16 福利厚生施設

| 地区名 | 施設名 | 業務内容等 | 営業時間 | | 場所 |
|---------------------|--|---|----------------------------|----------------------|--|
| | | | 平日 | 土曜 | |
| 文教 | 【食堂】 | 《1F》 カフェテリア, 丼, カレー 《2F》 麺類, 定食 | 8:00~19:00 10:30~13:30 | 11:00~13:30 休業 | 文教町1-14 文教キャンパス 学生会館内 東門近く 生協事務室 095-845-5957 |
| | 【店舗】 | 《1F》 焼きたてパン・弁当・文具・PC 《2F》 書籍・旅行・共済 住居紹介・資格講座等 | 8:15~19:00 10:00~18:00 | 10:00~14:00 休業 | |
| 片淵 | 【食堂】 | セットメニュー, 麺等 書籍・文具・食品等 | 11:00~13:00 | 休業 | 片淵4-2-1 片淵キャンパス 扶揺会館内 |
| | 【店舗】 | | 10:00~18:00 | 休業 | |
| 坂本 | 《医学部・医学科》 【食堂】 【店舗】 | カフェテリア, 麺等 書籍・文具・食品等 | 11:00~19:00 8:30~19:15 | 休業 12:00~15:30 | 坂本1-12-4 医学部構内 |
| | 《医学部・保健学科》 【食堂】 【店舗】 | カフェテリア, 麺等 書籍・文具・食品等 | 11:30~12:30 11:00~13:00 | 休業 休業 | 坂本1-7-1 長崎大学病院構内 |
| | 《歯学部》 【食堂】 【店舗】 | セットメニュー, 麺等 書籍・文具・食品 弁当・パン, 飲料, 雑貨, 歯科 保健教材 | 11:00~13:00 8:30~17:30 | 休業 休業 | 坂本1-7-1 歯学部構内 |
| | 《長崎大学病院》 【レストラン アンゼラス】 地階 | ちゃんぽん等, 各種メニュー, 日替定食(昼・夜) | 9:30~19:00 | 11:00~15:00 | 坂本1-7-1 長崎大学病院構内 |
| | 【すかいらうんじ ぼんべ】 14階 | トルコライス・ハンバーグ等洋 食メニュー, 月替ランチメニュー | 11:00~15:30 | 休業 | |
| | 【コンビニ(ローソン)】 1階 | 弁当・パン, 飲料, 雑貨, 医療 衛生用品, 入院用品等 | 6:30~22:00 | 6:30~22:00 (日祝同し) | |
| | 【ベーカリー ボードイン】 1階 | 焼きたてパン・食料品, 飲料等 | 9:30~16:30 | 休業 | |
| | 【クローバー】 1階 | 歯科衛生材料, 弁当, 食料品, 飲料等, 生花の取次ぎ | 9:00~17:00 | 休業 | |
| | 【喫茶(タリーズコーヒー)】 1階 | 飲料・軽食等 | 8:00~19:00 | 10:00~17:00 | |
| | 【理容室】 1階 | カット・パーマ・ヘアダイ等 | 8:30~18:00 | 8:30~16:00 (祝同し) | |
| 【美容室】 1階 | カット・パーマ・ヘアカラー等 | 8:30~18:00 | 8:30~17:00 第一土曜日休業 | | |
| 【ケーキショップ】 1階 | 洋生ケーキ・焼き菓子・ゼリー・ 和菓子等 | 10:00~19:00 | 10:00~19:00 (祝同し) | | |

17 九州地区国立大学共同利用研修施設

九重共同研修所

九州地区国立大学法人の学生及び教職員が、共同で利用するために設けられた研修施設です。

研修所の周辺は、阿蘇くじゅう国立公園特別地域に属し、九重連峰の海拔1,100mの位置にあって四季折々の自然の風物にも恵まれています。夏期の平均気温は21.8度と涼しく、学術研修やスポーツ合宿など、研修等に最適な環境にあります。学生、教職員に大いに利用していただきたいと思います。

利用者の資格

- ◎ 九州地区国立大学法人の学生または教職員であること。
- ◎ 研修計画を有し、明確な責任者を有すること。
- ◎ 原則として5人以上の団体であること。
- ◎ 利用期間は、原則として1泊2日以上～4泊5日以内であること。
- * 九州地区国立大学法人の学生・教職員以外の方は、本研修所長の特別許可を受けていただく必要があります。

予約・申込方法

九重共同研修所ホームページをご確認ください。



利用に要する経費

- | | | | | |
|------|-------|------|---|----------------------------------|
| ○ 雑費 | 1泊につき | 520円 | } | 合計 <u>2,400円</u> (冬期は 2,700円) |
| ○ 食費 | 朝 | 430円 | | |
| | 昼 | 580円 | | |
| | 夕 | 870円 | | |
- 施設使用料 九州地区国立大学の教職員と学生は無料
 - 暖房費（10月～5月）1泊につき 300円
 - * 食費は当日現地での支払いになりますが、雑費・暖房費は、利用開始5日前までに納付（銀行振込等）となります。
 - * 食費及び施設使用料は、変更する場合があります。使用申込を行う前にホームページをご確認ください。

注意事項

- ◎ 利用者は研修所規則等を守り成果をあげるよう心がけて下さい。
- ◎ 研修所到着は18時までとなり、事前に通知がない限り、18時以後に到着した場合は夕食は用意できません。
- ◎ 寝まきは必ず持参して下さい。
- ◎ 研修所の利用にあたっては、研修所管理人の指導助言をうけてください。
- ◎ 開館日は、ホームページをご確認ください。

所在地

〒879-4912 大分県玖珠郡九重町湯坪字八丁原600-1 (TEL 0973-79-2617)

18 生活協同組合

長崎大学生活協同組合は、学生教職員の福利厚生充実と健康な暮らしを目的として創られた法人組織で、学生・教職員を組合員として構成されています。現在、学生の加入率は約98%です。出資金は2万円で、卒業時に全額返還されます。

食堂や売店など学内のほとんどの福利厚生施設は生協が営業していて、書籍10%引きなど市価よりも安い組合員価格で販売しています。また、すまい幹旋、公務員試験対策講座、自動車教習所なども組合員割引で利用することができます。

なお、組合加入手続きその他、生協に関することは **生協事務局 (095-845-5957)** へお問合せください。

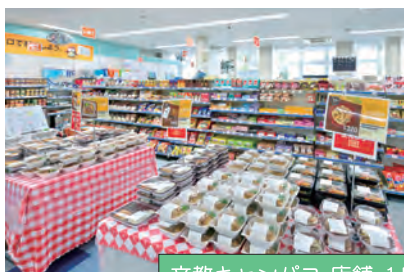

文教キャンパス 店舗 1F

文具、パソコン、パソコンの修理、パン・弁当、飲料、菓子など



文教キャンパス 店舗 2F

書籍、雑誌、すまい幹旋、アルバイト幹旋、公務員試験対策講座、就職支援講座、旅行・バス券などの受付もこちらです。



文教キャンパス 食堂 1F



医学部 食堂

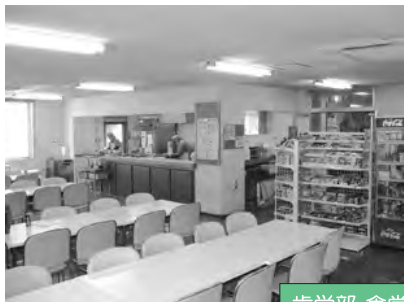

歯学部 食堂

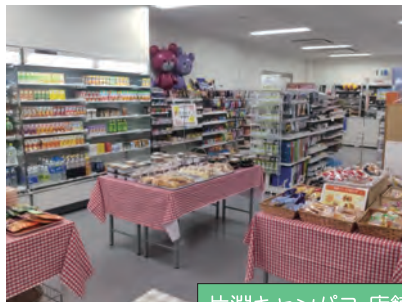

片淵キャンパス 店舗

1 Q&A

2

3

4

5

6

7

8

9

10

11

12

13

14

15

16

17

18

19

20

21

22

23

24

25

26

27

28

29

30

31

32

33

34

35

36

37

38

39

40

41

42

1 からだと心の健康

1 定期健康診断

学生定期健康診断を毎年必ず受診しましょう。

健康診断結果は閲覧システムにログイン（2. 健診結果の閲覧について参照）して、必ず確認しましょう。

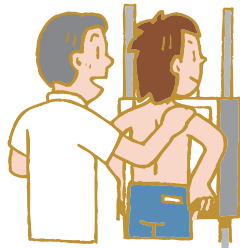

“自分の健康は
自分で守ろう”

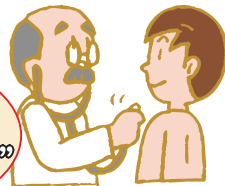

健康診断日程：4月15日(月)～4月25日(木) 9日間（土日祝日は除く）

場所：事務局3階 第2会議室（文教）

予約方法：予約期間内に保健センターのホームページから「健康診断予約システム」にログインし、画面の指示に従って予約登録してください。

予約時間：4月8日(月) 12時～4月15日(月) 12時（空がある場合は4月24日(水)まで可能）
注）各予約枠には人数制限があります。希望の日時を選べない場合がありますので早めに予約してください。

長崎大学HP→学部・大学院・附属施設→保健センターHP→健康診断予約システム→ログイン画面



※詳細については、保健センターのHP、各所属学部から配布されます「令和6年度学生定期健康診断受診要領」を御参照ください。

2 健診結果の閲覧について

6月からインターネット上で健診結果を閲覧できます。可能になりましたらbb学生番号@nagasaki-u.ac.jpにお知らせします。

閲覧の詳細については保健センターのホームページでご確認ください。

https://www.hc.nagasaki-u.ac.jp/counseling/kensin_annai/gakusei_kensin_youkou/result



3 体調が悪い時やケガをした時について

1. ひどくなる前に受診しましょう。

保健センターのホームページに大学周辺の医療機関を紹介しています。

保健センター（文教地区）☎095-819-2213では、保健師や医師の相談が受けられます。治療が必要であれば、地域の医療機関に紹介します。

- ・医師による内科相談 月・水・金 14:00～16:00
- ・医師による睡眠相談 火・金 14:00～16:00（要予約）
- ・保健師による相談・応急処置 月～金 8:45～17:30



(URL) <https://www.hc.nagasaki-u.ac.jp/>

2. 病院に行く前に自分の病状を整理しておきましょう。

今どんな事に困っているか(主訴)。いつごろから、どこが、どんな具合になったか(現病歴)。

過去にどんな病気になったか、似たようなことがあったか(既往歴)。

家族に似たような病気があったか(家族歴)。

薬のアレルギーがある人は真っ先に医者に告げること。

要点を整理しておくこと。複雑なときは紙に書いておくことよい。

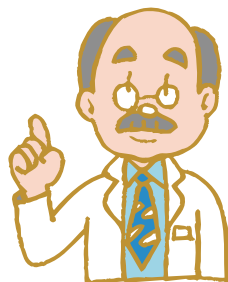

3. 病気の説明、検査の理由と説明、薬の説明はよく聞くこと。

血液の検査では一般的に白血球や赤血球の数や貧血の有無などがわかり、更に生化学検査では肝臓の働きや脂質などに異常がないかがわかります。

検査を受けたらそのコピーをもらっておくと後で役に立ちます。

4. 別の病気のために他の病院を受診した時はお薬手帳を提出しましょう。

5. 他人の薬や古くなった薬は飲まないこと。

備えておきたい医薬品

- ★体温計
- ★絆創膏(カットバン・バンドエイド)
- ★かぜ薬
- ★胃腸薬
- ★消毒液
- ★綿棒
- ★マスク

1 からだと心の健康

2 交通反事故・防犯の防止

3 日常生活の安全対策

4 学校生活の安全対策

5 事故・災害等に遭遇した場合の対応

4 こころに関する相談について

大学生活を送る上で大切なことは、ストレスと上手につきあう力を身につけることです。新しい環境への生活の変化は、私たちの心身にさまざまな影響を及ぼすため、ストレスを感じやすくなります。気になることがあれば一人で思い悩まず気軽に話せる人を見つけることが大切です。

保健センターでは、学生の皆さんの悩みやこころの不調についての相談に、メンタルヘルスの専門家（心理カウンセラー及び精神科医）が対応します。どうぞお気軽にご相談ください。

1. 予約方法



Webで予約する（カウンセリング予約フォームから24時間申込可）



（URL）<https://forms.gle/4snAGpChBrwojA8X8>

予約フォーム

※ 夜間や土日祝日、年末年始などはすぐに返信ができないことがあります。





電話で予約する（電話受付時間：平日 8:45～17:30）

- * 文教キャンパス：保健センター……TEL：095-819-2211（月～金曜）
- * 坂本キャンパス：医学部医学科……TEL：095-819-7187（水・金曜）
- ：医学部保健学科…TEL：095-819-7902（火・木曜）
- ：歯学部……………TEL：095-819-7606（火・木曜）
- * 片淵キャンパス：経済学部……………TEL：095-820-6413（月・水・金曜）

※ 面談や会議等で、カウンセラーが電話に出られないことがあります。

2. 相談例

| 身体症状 | 心の症状 | 学生生活 |
|---|---|--|
| <ul style="list-style-type: none"> ・原因不明の頭痛、腹痛等の症状が続く不安 ・不眠や疲労感  | <ul style="list-style-type: none"> ・不安や焦り ・気分の落ち込み ・イライラ  | <ul style="list-style-type: none"> ・一人暮らしの困り事 ・人間関係の悩み ・学業について  |

- ※ 相談内容に応じて、医療機関や関係機関への紹介をさせていただくことがあります。
- ※ 相談内容の秘密は守られますが、命に関わるような内容はその限りではありません。

5 新型コロナウイルス感染症

症状が出る数日前から周囲の人に感染させてしまうため、一人ひとりの感染対策が重要です。

■日頃から感染予防に努めましょう。

- ◎必要に応じたマスクの着用，こまめな手洗い，手指消毒を徹底する。
- ◎3つの「密」（換気の悪い密閉空間，多数が集まる密集場所，間近で会話や発声をする密接場面）が重なるような場所への出入りは慎重に判断する。
- ◎無理な活動を避け，休養を十分とり，体調に異変がある場合は医療機関を受診すること。

■感染が疑われる場合

37.5℃以上の発熱，風邪様症状がある場合は登学を控え，かかりつけ医または近隣の病院を受診するか，保健センターに電話相談しましょう。新型コロナウイルス感染症に罹患したら，学校保健安全法により，発症の翌日から5日を経過し，かつ症状軽快後1日を経過するまで出席停止と定められています。プライベートでも外出を控え，他者との接触を控えましょう。

6 インフルエンザ

38℃以上の発熱，頭痛，関節痛，筋肉痛などの症状を認めたら，インフルエンザの可能性があります。速やかに病院を受診しましょう。

インフルエンザに罹患したら，学校保健安全法により，発症後5日を経過し，かつ解熱後2日間を経過するまでに出席停止と定められています。やむを得ず外出する際には，感染拡大させないためにマスクを着用しましょう。



12月中旬までに
インフルエンザの
予防接種を
受けましょう！

新型コロナウイルス感染症、インフルエンザ出席停止期間について

https://www.hc.nagasaki-u.ac.jp/health_information/infecion_news/

保健センターのホームページ→健康情報→感染症情報→感染症の説明・出席停止期間→学校において予防すべき感染症の分類と出席停止期間の基準 をクリックしてください。

1 からだと心の健康

2 交通事故の防止・防犯

3 日常生活の安全対策

4 学校生活の安全対策

5 事故・災害等に遭遇した際の対応

7 食中毒に気をつけよう！

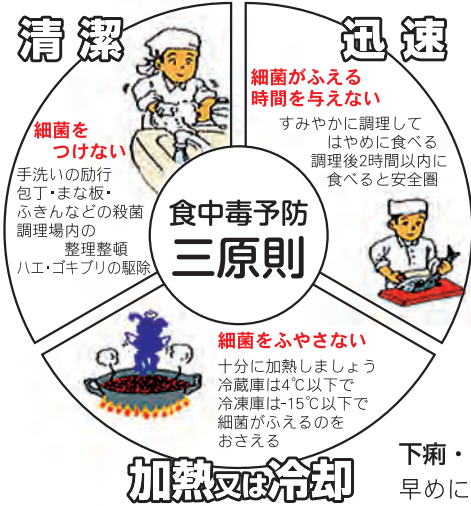

下痢・嘔吐を認めたら食中毒の可能性がります。早めに病院を受診してください。

8 性感染症

性感染症とは性的接触によって感染する病気の総称です。日本で一番多い性感染症は、クラミジア感染症です。

- **性器クラミジア感染症** 尿道のかゆみと排尿痛、尿道から薄い粘液様の分泌液、軽度のおりものがある。女性の場合、症状がほとんどなく、重症になってから発見されることが多く、不妊や子宮外妊娠の原因になる。
- **淋病** 尿道のかゆみと排尿痛、尿道から膿み、尿道口の腫れ、おりものが増加する。放置すると、前立腺炎（男性）、子宮内膜炎・卵管炎（女性）などを起こす。女性の場合、下腹部痛をおこすことがある。
- **梅毒** 多彩な全身症状を示す代表的な性感染症です。性器、時に口唇の皮膚や粘膜に生じた傷から性交時に感染する。
- **トリコモナス感染症** 外陰部のかゆみや灼熱感などを伴う膣炎を起こす。
- **性器ヘルペス** 包皮・冠状溝、亀頭、陰唇・膣前庭に水泡ができ、発熱、頭痛、疲労感がある。ウイルスが体内に潜伏し、体調が悪い時に再発する。
- **尖圭コンジローマ** 2～5か月の潜伏期を経てイボ状の小さな腫瘍が性器に発生する。
- **B型肝炎** 全身倦怠感・悪心・食欲不振に続き、褐色尿・黄疸が出る。
- **毛ジラミ** 陰毛に寄生し、陰毛の根元にフケ状のものがあ、かゆい。下着が汚れる（黒い点々がつく）。

具体的な感染症予防は

- 性交時にコンドームを使用する。
- 感染リスクの高い性行為はしない。

9 アルコールについて

20歳未満の飲酒及び飲み過ぎ厳禁，イッキ強要は犯罪です

お酒の飲み過ぎ，若い時からの飲酒の習慣化は命を縮めます。「**肝硬変**」は若い時の深酒も原因だといわれています。また大学生の飲酒事故により，しばしば，**死亡事故**も発生しています。

急性アルコール中毒等による大学生の死亡事例（2001～）

www.ask.or.jp/article/10336



皆さんは，新入生コンパ，学園祭，年末コンパ，サークルコンパ等々で，飲酒の機会が多いので，飲酒事故が発生しないよう十分注意してください。**なお学内での飲酒は原則禁止です。**

「イッキ飲み」は，最も危険な飲み方です。
飲ませた人は，犯罪として告発された例もあります。

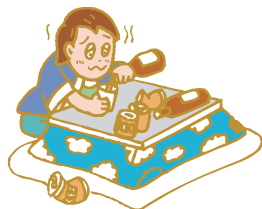

**20歳未満の飲酒は法律で禁じられています！
イッキ飲みはやらない！やらせない！**

**あなたは，加害者になりたいですか？
まず，あなたからイッキコールをやめることです。**

■酔い加減の一応の目安

アルコールの分解速度は個人差が大きいだけでなく，体調によっても悪酔いしたりしますので，飲み過ぎに十分注意してください。

体質的にお酒を受けつけない人もいることを忘れてはなりません！（日本人はアルコールを代謝するのに必要なアセトアルデヒド脱水素酵素（ALDH2）の活性が低いか，働かないため4割強の人は全く飲めないか弱い体質です。）

お酒に弱い人は，どんなに練習しても強くなりません。飲めない人に勧めるのはとても危険です。このALDH2の活性の高低を簡単なテスト（アルコールパッチテスト）で知ることができます。保健センターで自由に調べられますので，確認してみてください。

1 からだと心の健康

2 交通事故・防犯の防止





3 日常生活の安全対策

4 学校生活の安全対策

5 事故・災害等の場合の対応

■節度ある適度な飲酒は？

1日平均純アルコール，男性：20g以内，女性：10g以内

| | | 目安の量 | アルコール度数 | 純アルコール量 |
|---|-------|------------------|---------|---------|
|  | ビール | 中瓶 1本 (500ml) | 5% | 20g |
|  | 日本酒 | 1合 (180ml) | 15% | 22g |
|  | 焼酎 | 0.5合 (90ml) | 35% | 25g |
|  | ワイン | 2杯 (240ml) | 12% | 23g |
|  | ウィスキー | ダブル (60ml) | 43% | 20g |

■アルコールの分解速度は人によって差があるから急いで飲まない。

- 酒に弱い人で1時間5グラム，強い人で約10グラム！（酒に弱い人が，清酒3合又はビール3本 飲めば，アルコール量は66グラムとなり，分解に13時間以上かかる。）
- 体重65キロの人が1日に代謝しうるアルコール量は160グラム（清酒7合，ビール大瓶7本，ウィスキー7杯）が限度！

| 酔い状態 | 酔いの症状 | 飲酒量 |
|---|---|---------------------------------------|
| ほろ酔い期  | <ul style="list-style-type: none"> ・おしゃべりになる ・陽気にはしゃぐ ・脈が速くなる ・判断力が鈍る | 日本酒：1-2合 ビール：大瓶1-2本 ウィスキー：W1-2杯 |
| 酩酊期  | <ul style="list-style-type: none"> ・足がふらつく ・何度も同じことを言う ・吐き気がする ・記憶がとぎれる | 日本酒：2-3合 ビール：大瓶2-4本 ウィスキー：W2-4杯 |
| 泥酔期 | <ul style="list-style-type: none"> ・立てなくなる ・言葉が支離滅裂 ・意識がもうろう ・激しく吐く | 日本酒：3-5合 ビール：大瓶4-5本 ウィスキー：W4-6杯 |
| 昏睡期 ↓ 死 | <ul style="list-style-type: none"> ・揺すっても呼んでも起きない | 日本酒：5-7合 ビール：大瓶5-7本 ウィスキー：W6-8杯 |

これ以上飲むと「急性アルコール中毒」の危険が…



1 からだと心の健康

2 交通違反の防止・交通事故の防止

3 日常生活の安全対策

4 学校生活の安全対策

5 事故・災害発生時の対応

次のようなときは、特に**悪酔い**しやすいので**要注意!**

- ★風邪をひいているとき
- ★ケガをしているとき
- ★下痢をしているとき
- ★寝不足のとき
- ★食事をしていないとき
- ★精神状態が不安定なとき

万が一

泥酔者がでたときは放置せず、家まで送り回復するまで面倒をみる。
家まで送ったからと言って、ひとりで放置しない!

吐物で喉を詰まらせないように横に寝かせて介抱!

また、昏睡などの危険な状態(手足が冷たく、
耳元で大声で呼んだり、頬っぺたを強くたたいても反応がない)に至った時は、

119番



■他人に無理強いしない。“イッキ飲み”は危険!

- ごく少量の飲酒でまっ赤になり心臓の動悸や頭痛の原因は、アルコールが代謝されてできるアセトアルデヒドです(二日酔いのもと)。決して無理してはダメ。
“イッキ”飲みは一番危険!

■飲む時は食べること。

- 悪酔いしないためには、飲む前にちょっと何か食べておく。
豆腐、豆、野菜、肉類、魚、卵、チーズなどを同時に食べ、時間をかけてゆっくり飲む。

■二日酔いには塩分を含んだ水分の補給をすること。

- 二日酔いの朝は、水分のあるもの(牛乳、味噌汁、トマトジュースなど)を多めに摂取する。

10 薬物乱用防止

覚せい剤、大麻等の薬物は、脳(神経)に作用し、薬物依存を引き起こしてしまいます。一度の服用でも自己の意思で薬を止められなくなり、依存の悪循環に陥ってしまいます。

https://www.mhlw.go.jp/content/11120000/dokuhon32_1203_fix.pdf

(厚生労働省 HP「薬物乱用読本」)

薬物乱用

**「ダメ!ダメ!ゼッタイ!」
大麻で学生やめますか?**

保健センター TEL 095-819-2213
nandemo@ml.nagasaki-u.ac.jp
 http://www.nagasaki-u.ac.jp/info/sokuhara/soudanin_meibo.html

学生何でも相談室 学生相談員
ハラスメント相談員

スマホで写真を
撮っておきましょう!

大麻・覚醒剤・危険ドラッグ等は 絶対に使用しない!

近年、大学生による麻薬取締法違反事件が相次いでいます。

薬物乱用は、こころと身体の発達に悪影響を及ぼし、社会生活に適応できなくなると同時に、身近にいる大切な人を失う可能性もあります。また、不正薬物の使用・所持・栽培等は重大な犯罪行為となり、本学においても退学等を含む厳しい処分を科すことになります。

本学学生としての自覚と責任を持ち、責任のある行動を心掛けてください。

11 禁煙について

長崎大学は、20歳未満を含む学生や教職員はもとより、多くの人が集まる公共性の高い教育研究機関であることを踏まえ、喫煙による健康被害を防止し、学生、教職員及び学内外の関係者の健康増進を図り、安心・安全、快適な教育研究環境を確保するため、また、喫煙しない人材を社会に送り出すため、すべてのキャンパスにおいて敷地内全面禁煙です。禁煙外来やタバコに関する疑問点、受動喫煙のことなど、お気軽にご相談ください。

日時：月・水・金の 14：00～16：00（要予約）

場所：保健センター（文教）

<https://www.hc.nagasaki-u.ac.jp/counseling/kinnengairai/kinengairai>



12 AED（自動体外式除細動器）

AEDは日本語で「自動体外式除細動器」と呼ばれており、Automated External Defibrillatorの頭文字を取ったものです。

突然、心停止状態になった傷病者の心臓に電気ショックを与え、正常な脈拍を取り戻させるための医療機器です。

AEDは音声メッセージの案内に従って操作するだけです。だれでも簡単に使うことができます。保健センターでは貸し出し用として1台常備しています。必要時はご相談ください。



本学では、救急車到着までの救命措置として、次の場所に設置されています。

文教キャンパス

長崎市文教町1-14



他のキャンパスの設置場所について、保健センターのホームページの「AED設置場所」をご覧ください。



2 交通事故・違反の防止, 防犯

1 自動車・バイクの事故多発

事故にあわない, 起こさないをモットーに!

それには

精神的・時間的に
ゆとりある運転

と

お互いに
思いやり・譲り合い

あなたの一生はあなたの**安全運転**にかかっています。

交通事故防止は, あなたの義務です。

あせり, いかり, おごり, そしてつかれた時の運転は, 急ブレーキ, 急ハンドル, 急加速, 急発進につながり, 交通事故の原因になります。

運転上の注意!

- 速度制限を厳守しましょう。スピードの出し過ぎが死亡事故の第一要因です。
- 二輪車に乗車する時は, ヘルメットのあごひもをしっかりと締めるようにしましょう。
- 自転車に乗車する時は, ヘルメットの着用と夜間走行時のライト点灯を心がけましょう。
- 自転車・50ccバイクの2人乗りはやめましょう。
- 交差点など見通しの悪い場所では必ず一旦停止し, 徐行運転をしましょう。
- あおり運転, 無免許運転や**飲酒運転**は絶対にやめましょう。
- 自動車・バイク・自転車は指定の場所に駐車しましょう。
- 高齢者・子どもの歩行速度に注意し, まず徐行しましょう。
- だろろ運転, 見込み運転は絶対やめましょう。
- 自動車・自転車運転中の携帯電話はやめましょう。
- 車を運転する時, 人を乗車させる時は, 必ずシートベルトを着用しましょう。



日没1時間前からライトを点灯しましょう。

それでも事故に

起こしたら
あつたら

119番へ

- まず, **人命第一!** すぐに**119番!** 負傷者などを放置して逃げた場合**重大な刑**が待っています。
- 事故の続発を防ぐため, 負傷者を**安全な場所**に移動させてください。
- 他の交通の妨げにならないよう車を移動してください。
- ケガ人には, 応急処置を施しましょう。

1 からだと
心の健康

2 交通事
違反の防
止

3 日常生
活の
安全対
策

4 学校生
活の
安全対
策

5 事故・
災害等
の対
応

◎交通事故

令和5年中、長大生が関係する交通事故（人身事故）が14件発生しました。そのうち、8人の長大生がケガを負っていて、いずれも二輪車及び自転車に乗車中の事故でした。その他、過去には以下のような事故も発生していますので気をつけましょう。

(1)長大生が死傷した事故

死亡事故

- 午前11時25分頃 バイクでツーリング中、左カーブを曲がりきれず中央線を越え、対向車線から来た**バイクと正面衝突し死亡**
- 午前11時05分頃 バイクでツーリング中、右カーブを曲がりきれず**がけ下に転落し死亡**
- 午後01時52分頃 軽乗用車を運転中**トラックと正面衝突し即死**
- 午前00時40分頃 軽トラックの荷台に乗り、**軽トラックが道路下に転落したため後日死亡**

重傷事故

- 午前09時25分頃 バイクで走行中、大型ダンプカーと正面衝突し**重傷**
- 午前09時40分頃 バイクで走行中、三叉路でタクシーに衝突し**重傷**
- 午前00時30分頃 バイクで右折中、交差点で乗用車と衝突し**重傷**
- 午後01時55分頃 自転車で走行中、バイクと出会い頭衝突し**重傷**

(2)長大生が加害者になった事故

- 午前06時10分頃 乗用車を運転中、乗用車と衝突し1か月の**重傷**
- 午前07時15分頃 バイクを運転中、バイクと衝突し1か月の**重傷**
- 午後01時00分頃 乗用車を運転中、横断歩道横断中の歩行者と衝突し1か月の**重傷**
- 午後05時51分頃 乗用車を運転中、横断歩道横断中の歩行者と衝突し1か月の**重傷**
- 午後10時44分頃 バイクを運転中、横断歩道横断中の歩行者と衝突し8週間の**重傷**

心のゆるみと身体の疲労は
事故のもと！



それでも事故に



110番

- 交通事故にあったら、**110番！**事故状況・時間を記録しましょう。
- 簡単に示談交渉に応じず、必ず警察に**交通事故の届出**をしましょう。あとで法外な要求をされることがあります。**要注意！**
- 保険会社**にも連絡しましょう。
- ガソリン、積荷の**危険物**のこともあり、**たばこは吸わない**でいましょう。
- 症状がなくても**医師の診察**を必ず受けておきましょう。

2 自転車・バイクの歩道駐輪の禁止

大学周辺を含め歩道には、自転車・バイクは止めないで下さい。

- バイク、自転車の歩道駐輪は、道路交通法違反であり、歩行者の通行の妨げになります。
- 地域住民の方々から、沢山の苦情が寄せられています。
- バイク・自転車は、大学構内の所定の駐輪場に止めて下さい。
- 歩道駐輪の自転車にバイクが接触し死亡した事故が起きています。
- 歩道及び大学構内には目が不自由な人のために点字ブロックがあり、駐輪すると通行の妨げになります。

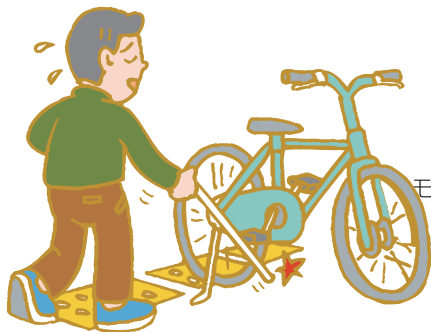

3 飲酒運転・酒気帯び運転の禁止

大学生として、飲酒運転追放の3ない運動を実施してください。

- 酒を飲んだら車を運転しない。
- 車を運転する前には酒を飲まない。
- 車を運転する人には酒を出さない。



次項目の道路交通法を参照して下さい。罰則・違反点数が強化されています。

1 からだと
心の健康2 違反の防止・
交通安全事故の
防犯3 日常生活の
安全対策4 学校生活の
安全対策5 事故・災害等
に遭遇した
場合の対応

4 悪質・危険な運転に対する罰則等

悪質・危険な運転者に対しては、道路交通法により厳しい罰則等が科せられます。



1 悪質違反の罰則

酒酔い運転

- 罰 則 5年以下の懲役または100万円以下の罰金
- 違反点 35点
- 行政処分…免許取消し（欠格期間3年）

酒気帯び運転

- 罰 則 3年以下の懲役または50万円以下の罰金
- 違反点 体内アルコール濃度が
 - ①呼気1ℓ中0.25mg以上の場合は 25点
 - 行政処分…免許取消し（欠格期間2年）
 - ②呼気1ℓ中0.15mg以上～0.25mg未満の場合 13点
 - 行政処分…免許停止

無免許運転

- 罰 則 3年以下の懲役または50万円以下の罰金
- 違反点 25点
- 行政処分…免許取消し・拒否（欠格期間2年）

過労運転等

- 罰 則 3年以下の懲役または50万円以下の罰金
- 違反点 25点
- 行政処分…免許取消し（欠格期間2年）

麻薬等運転

- 罰 則 5年以下の懲役または100万円以下の罰金
- 違反点 35点
- 行政処分…免許取消し（欠格期間3年）

共同危険行為等 禁止違反

- 罰 則 2年以下の懲役または50万円以下の罰金
- 違反点 25点
- 行政処分…免許取消し（欠格期間2年）

妨害運転 (妨害目的)

- 罰 則 3年以下の懲役または50万円以下の罰金
- 違反点 25点
- 行政処分…免許取消し（欠格期間2年）

妨害運転 (著しい交通の危険)

- 罰 則 5年以下の懲役または100万円以下の罰金
- 違反点 35点
- 行政処分…免許取消し（欠格期間3年）

2 死傷事故の付加点数

| 交通事故の種別 | 責任の程度 | 点数 |
|--------------------------------|-------|----|
| 死亡事故 | 専ら | 20 |
| | 専ら以外 | 13 |
| 重傷事故 (治療期間3月以上又は後遺障害が存するもの) | 専ら | 13 |
| | 専ら以外 | 9 |
| 重傷事故 (治療期間30日以上3月未満) | 専ら | 9 |
| | 専ら以外 | 6 |
| 軽傷事故 (治療期間15日以上30日未満) | 専ら | 6 |
| | 専ら以外 | 4 |
| 軽傷事故 (治療期間15日未満) | 専ら | 3 |
| | 専ら以外 | 2 |
| 過失建造物損壊 | 専ら | 3 |
| | 専ら以外 | 2 |

治療期間は、医師の診断書の治癒又は治療日数をいう。

※専ら……本人の一方的な不注意による場合

※専ら以外……本人の一方的な不注意によらない場合

3 危険運転致死傷罪の行政処分点

- 危険運転致死事故…………… 62点 (免許取消し欠格期間8年)
- 危険運転致傷事故…………… 45～55点 (免許取消し欠格期間5年～7年)

4 “ひき逃げ”の罰則等

- 罰則 10年以下の懲役または100万円以下の罰金
- 違反点 35点
 - 行政処分…死亡事故なら一免許取消し (欠格期間6年～7年)

5 自賠責制度

▶自賠責制度とは・・・

自賠責保険・共済は、「交通事故被害者を救済する基本的な対人賠償の確保」と、万一あなたが「交通事故の加害者になってしまった場合の経済的負担を補う」制度です。

クルマやバイク（原動機付自転車を含む）1台ごとに、加入が義務づけられています。

○保険料・共済掛金（各社一律同額）

離島以外の地域（沖縄県を除く）に適用する保険料・共済掛金

(単位：円)

| | 6ヵ月 | 48ヵ月 | 36ヵ月 | 24ヵ月 | 12ヵ月 |
|-------------------|--------|--------|--------|--------|--------|
| 自家用車用自動車 | — | — | 23,690 | 17,650 | 11,500 |
| 軽自動車（検査対象車） | — | — | 23,520 | 17,540 | 11,440 |
| 小型二輪自動車（250cc超） | — | — | 10,490 | 8,760 | 7,010 |
| 軽二輪自動車（126～250cc） | 14,200 | 12,470 | 10,710 | 8,920 | 7,100 |
| 原動機付自転車（125cc以下） | 13,310 | 11,760 | 10,170 | 8,560 | 6,910 |

(令和6年4月現在)

▶ 自賠責の有効期限チェック方法は・・・

ステッカーに記載の有効期限をチェックしましょう。



排気量 250cc 以下のバイク（原付を含む）はナンバープレートのステッカーの有効期限をチェック。（ステッカーの色は、有効期限年ごとに異なります）



自動車及び排気量 250cc を超えるバイクは車検ステッカーの有効期限をチェック。

▶ 自賠責への加入は簡単です

各損害保険会社・共済組合をはじめ、クルマ・バイクの販売店などの代理店でも、簡単な手続で加入できます！

250cc以下のバイクなら、一部のコンビニや郵便局、インターネットでも、簡単な手続で加入できます！

【参考】自転車保険について

自転車は自賠責保険・共済に加入できません。

自転車による事故も補償対象とする保険・共済には個人賠償責任保険・共済などがあります。

ご加入希望の方は、各損害保険会社、共済組合、大学生協へお問い合わせください。

1 からだ
心の健康

2 交通事
故・防
犯の防
止

3 日常生
活の
安全対
策

4 学校生
活の
安全対
策

5 事故・火
災等
に遭遇
した
場合の
対応

6 交通事故及び交通違反を起こした学生に対する懲戒

交通事故・違反を起こすと、刑事上の責任、民事上の責任、行政上の責任の有無に関わらず、「長崎大学学則」に基づく懲戒処分を受けることがあります。

「長崎大学ホームページ→教育・学生生活→学生生活→生活案内→事件・事故に巻き込まれないために」に長崎大学における学生の懲戒に関する指針の全文を掲載していますので、必ず読んでください。

●交通事故及び交通違反による懲戒の目安

| | 交通事故及び交通違反の内容 | 懲戒の目安 |
|---|---|--------|
| 1 | 死亡又は高度な後遺症を残す人身事故を伴う交通事故を起こした場合で、その原因行為が無免許運転、飲酒運転、暴走運転、危険運転等、特に悪質な場合 | 退学 |
| 2 | 人身事故を伴う交通事故を起こした場合で、その原因行為が無免許運転、飲酒運転、暴走運転等、特に悪質な場合 | 退学又は停学 |
| 3 | 無免許運転、飲酒運転、暴走運転等及びその幫助行為等、特に悪質な交通法規違反 | 停学又は訓告 |
| 4 | 死亡又は高度な後遺症を残す人身事故を伴う交通事故を起こした場合で、その原因行為が前方不注意等の過失の場合 | 停学又は訓告 |

●留意事項

- (1) 停学期間が1か月以上にわたる場合、その期間は、卒業・修了の要件として在学すべき期間に算入されません。したがって、卒業・修了は延期されます。
- (2) 人身事故を起こした場合は、速やかに学生支援センター（課外支援コーナー：☎095-819-2071）又は所属学部での学務担当窓口に届け出てください。

1 からだと心の健康

2 交通違反の防止・防犯

3 日常生活の安全対策

4 学校生活の安全対策

5 事故・災害等への遭遇した際の対応

7 自動車盗・車上狙い防止

- 自動警報装置やイモビライザーなどの盗難防止装置を付ける。
 - 車から離れるときは、確実にロックし、荷物はトランクに入れ、座席に置かない。
 - 現金、貴重品は車に置かない。
 - 路上駐車を避け、監視の行き届いた明るい場所に駐車する。
- ※イモビライザー…キーに埋め込まれた電子チップのIDコードが一致すればエンジンが起動する仕組み。

8 自転車・オートバイ盗難防止

自転車には防犯登録・ツーロック，オートバイにはグッドライダー・防犯登録

令和3年に浦上警察署管内で発生した自転車・オートバイ盗

| | |
|---------|-----|
| ◆自転車盗 | 36件 |
| うち施錠なし | 24件 |
| ◆オートバイ盗 | 2件 |
| うちキーあり | 1件 |

例年、管内で40件程度盗難が発生しています。
注意しましょう。

自転車の取付錠，オートバイのハンドル・ロックだけでは不十分です。

- 必ずワイヤー錠やU字ロックなどでツーロックしましょう。
- 防犯登録は法律で義務付けられていますので、必ず購入時に防犯登録をしましょう。未登録の場合は、生協で手続きできます。
- 長崎大学では、自転車の管理・整備の目的で「自転車シール登録」を行なっています。学生支援センターで手続きをしてください。
- 長崎県内で登録した防犯登録は長崎県警察で管理しているので、盗難・放置されたとき被害回復につながります。
- グッドライダー・防犯登録（オートバイ販売店で申し込むことができます）は、盗難防止効果と盗難車の早期被害回復に効果があります。
- バイクのミラーにヘルメットを掛けたまま（無施錠）にして、ヘルメットを盗まれる被害も発生しています。

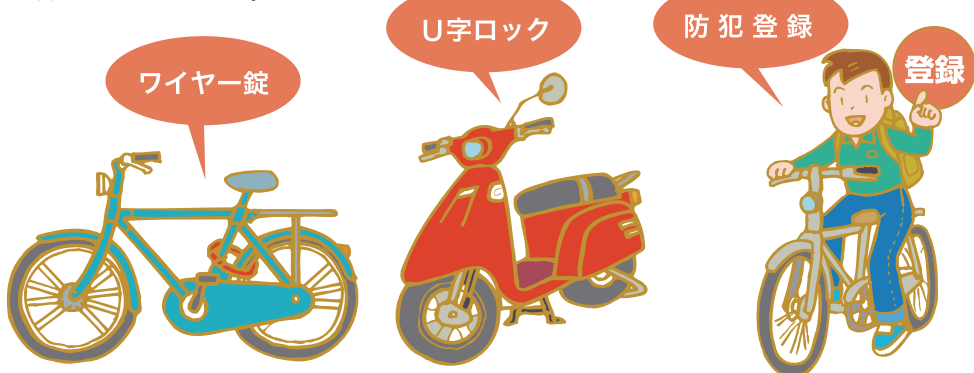

3 日常生活の安全対策

1 うまい話には気をつけよう

下宿先やアパートにおいて、訪問販売や割賦販売と称して、物品の押し売りをする詐欺まがいの**悪質商法**が横行しています。

不要なものはきっぱりと断わり、被害にあわないように注意しましょう。

また、近年仮想通貨や詐欺的なコインに関する相談が増えています。

仮想通貨の取引を行う場合、事業者が金融庁・財務局の登録をしているか、過去に行政処分を受けているかを含め、取引内容やリスクを調べ、十分に理解するようにしてください。仮想通貨の持つ話題性を利用したり、仮想通貨交換業の導入に便乗したりする詐欺や悪質商法にご注意ください。



クーリング・オフ制度

クーリング・オフ制度とは

訪問販売などの場合、クーリング・オフの期間（訪問販売：8日間、マルチ商法：20日間）以内であれば、購入者は販売業者に対し、書面によって、申し込みの撤回や解約ができます。この場合、損害賠償金や違約金を販売業者に支払う必要はありません。（ただし、次ページにクーリング・オフ出来ない事例があります。）

すでに頭金や申し込み金を支払っている場合でも、その全額を返してもらえます。商品を受け取っている場合は、その引き取りに必要な費用は、すべて販売業者の負担となります。

◎よくあるケース

- 町で声をかけられ、化粧品購入を契約してしまい、解約したいのですが？
- 電話で呼び出され、英会話教材購入を契約してしまい、解約したいのですが？
- 訪問販売により健康食品を大量に購入してしまい、返品したいのですが？
- サービスにつられて1年間の新聞購読契約をしてしまい、解約したいのですが？

解約したいとき、次のどれにあてはまるかチェックしましょう。

(1) 契約（申し込み）した場所はどこか？

- 消費者の住居
- 展示会場（1日で移動するもの）
- 職場
- 営業所などであっても、そこへ業者に連れ込まれた。
- 喫茶店
- 目的を告げられずに電話などで営業所へ呼び出されて行った。
- 街頭…路上
- 営業所など（店舗、営業所、代理店、露店、屋台、展示会場）

1 からだと
心の健康2 違反の
防止・
交通事
故・防
犯3 日常生
活の
安全
対策4 学校
生活
の
安全
対策5 事故
災害
等
の
対
応

(2) 何を買う契約をしたのか？

- 商品
- 権利
- 役務（サービス）



(3) 契約書を受け取ったか？

契約書を受け取ってから何日目か？

- 契約書（申込書）を受け取ってから8日以内であること。
- 契約書を受け取っていないならば8日を過ぎていてもよい。

上記の（1），（2），（3）に当てはまればクーリング・オフができます。
当てはまっても下表例示のような例外もあるのでチェックしましょう。

（1），（2），（3）に当てはまっても、下記の場合はクーリング・オフはできません。

- 消耗品（健康食品，化粧品，洗剤など）を使用し，消費してしまった。
- 商品などを受け取り代金全額を支払った場合で，その金額が3,000円未満である。
- 営業用の商品・役務（サービス）の契約である。
- 消費者の方から業者を自宅に呼んで契約した。

クーリング・オフ制度は，どのような場合でも使える制度ではありません。
一定条件に該当する場合に使うことができます。
このチェックリストは，その基本的に必要な条件を示したものです。

クーリング・オフをするときは書面によって行います。

簡易書留にした葉書でもよいのですが，

後日のトラブルを避けるためには，内容証明郵便で出すと確実です。

相談は、学生支援センター、各学部の学務担当窓口又は下記へ

- 長崎市消費者センター ☎095 - 829 - 1234
長崎市築町3-18 メルカつきまち4階
- 長崎県消費生活センター ☎095 - 824 - 0999
- 日本訪問販売協会 訪問販売ホットライン ☎0120 - 513 - 506

1 からだと心の健康

2 交通事故・防犯の防止

3 日常生活の安全対策

4 学校生活の安全対策

5 事故・災害等の場への対応

2 アルバイトでトラブルに遭わないために

最近アルバイトには、高い賃金と引き換えに危険な労働を伴う職種、学生にふさわしくない職種、不利益な労働条件等のものがありトラブルが発生しています。特に家庭教師の登録制アルバイトは数多くのトラブルが発生しています。また、アルバイト募集を装った詐欺なども続出していますので、できるだけ長崎大学生生活協同組合の紹介を利用して下さい。

長崎大学学生生活協同組合アルバイト紹介

「長崎大学ホームページ→教育・学生生活→経済・生活支援→生活支援→アルバイト」をご覧ください。

アルバイトをする前に、知っておきたい7つのポイント

(1) アルバイトを始める前に、労働条件を書面で確認しましょう！

- ①契約の期間に関する事。
- ②契約期間の定めがある契約を更新するときのきまり。(更新があるか、更新する場合の判断のしかたなど)
- ③仕事をする場所、仕事の内容
- ④仕事の始めと終わりの時刻、残業の有無、休憩時間、休日・休暇、交代制勤務のローテーションなど
- ⑤バイト代の決め方、計算と支払方法、支払日
- ⑥辞める時のきまり

(2) バイト代は、毎月、決められた日に、全額支払われるのが原則！

(①通貨で、②全額を、③労働者に直接、④毎月1回以上、⑤一定の期日に、支払われなければなりません。)

(3) アルバイトでも、残業手当があります。

(法定労働時間を超えて残業した場合、残業手当を受け取ることができる。)

(4) アルバイトでも、条件を満たせば有給休暇が取れます。

(5) アルバイトでも、仕事中のけがは労災保険が使えます。

(6) アルバイトでも、会社の都合で自由に解雇することはできません。

(7) 困ったときには、総合労働相談コーナーに相談を！

もしトラブルに遭った時は、下記のところへご相談ください。

- 学生支援センター（生活支援コーナー）…… ☎095 - 819 - 2103
- 長崎大学生生活協同組合 …………… ☎095 - 845 - 5887
- 総合労働相談コーナー
 - 長崎労働局…………… ☎095 - 801 - 0023
 - 長崎県庁長崎労働相談情報センター …… ☎095 - 821 - 1457
 - フリーダイヤル 0120 - 783 - 258
- 長崎総合労働相談コーナー …………… ☎095 - 846 - 6390

1 心からだと健康

2 交通事事故・防犯の防止

3 日常生活の安全対策

4 学校生活の安全対策

5 事故災害等に遭遇した場合の対応

3 サラ金・ヤミ金融・クレジットカードに注意

消費者金融は、利用者手続きの簡便さゆえに注意が必要です。

初めは、ごくわずかな借金のつもりで消費者金融に手を出し、高金利の支払いができないまま返済期限に追われ、次々と他のサラ金業者から借りるケースが多いのです。

中には、違法な高金利により貸付を行い、暴力的・脅迫的な方法で取立を行うヤミ金融と呼ばれる業者もいます。

簡単な気持ちで利用したつもりでも遂には巨額の返済に追われ、本人の学生生活はもとより、家族全員の生活にも深刻な影響を及ぼします。そんな事態を避けるため、早めに、家族、クラス担任・学年担任、学生支援センター及び各学部の学務担当窓口にご相談しましょう。

ヤミ金融などからお金を借りて後悔する前に…

- ・ダイレクトメール、チラシ、電話、インターネット上の広告などうまい話には惑わされない。
- ・氏名、住所、電話番号、職業、家族構成、銀行の口座番号等の個人情報は絶対に教えない。

ヤミ金融と知らず、万が一被害に遭った場合、
すぐに警察または悪質商法110番に相談!!



悪質商法110番
0120-110874

クレジットは、現金がなくても商品を購入できるため、安易に契約し、支払えなくなるケースも起こっています。



後にも、先にも、予防です。計画的な学生生活を！

- クレジットは、手軽で便利だがすべて借金です。
- 自分が持っているカードが、どういうものかをよく知っておく。
- 盗難・紛失の危機を考えて不用なカードは持たない。
- 盗難・紛失に遭ったら、警察に届け出るとともに、カード契約会社に必ず事故の連絡を取る。
- 他人に貸したり、担保に供したりしない。
- クレジットカードで必要以上に買い物をしない。

4 強盗・暴行傷害などから身を守るう

外から不審者が構内に入り込み、学生・教職員が危害を加えられるケースも考えられます。特に**夜間や休日に大学施設を利用**する場合

単独での行動は要注意！



夜遅くまでの大学構内での居残りは、止むを得ない場合を除き、止めて早めに帰宅してください。

また、可能であれば帰宅途中や帰宅前に携帯電話等で家族や知人に連絡をとりましょう。

構内の人目に付かない場所、夜間の一人歩きにご注意を！

特に自動販売機などの設置場所付近には注意を！

不良グループが大学構内や近郊で大学生を襲う事件も発生する恐れがあります。

不審者を見かけたら



状況に応じ身の危険を感じた場合は

その場を直ちに立ち去り被害にあわないように。



万が一被害にあったら速やかに **☎110番へ** 警備員・教職員へ通報

不審者・加害者の特徴を記憶して届け出てください。

5 悪質な勧誘を行う危険な団体に注意

危険なカルト集団が、全国の大学生に対して勧誘活動を行っているとの報道があります。が、本学においても同様の勧誘が行われている旨の情報がありました。

このような団体は、皆さんに警戒心を抱かせないために、組織名や宗教名などは明かさずに「サークル」と称して、大学キャンパス内外において勧誘を行うため、本人が気づかないうちに団体へ取り込まれてしまうことがあります。

このような団体へ入会してしまうと、皆さんの貴重な時間を奪い、経済的・肉体的・精神的に大きな負担をかけ、大切な学生時代を台無しにしてしまいますので、くれぐれも注意してください。

また、このような団体からの勧誘を受けた場合は、はっきりと断るようにしましょう。「おかしいな」「あやしいな」と感じたらすぐに学生支援センター（課外支援コーナー ☎095-819-2071）へ相談してください。

1 からだと
心の健康2 交通事
防犯の
事故・防
止3 日常生
安全対
策の4 学校生
安全対
策の5 事故災
害に遭
遇した
場合の
対応

6 学生の皆さんへ

最近、一人住まいの女子学生を狙った性犯罪や窃盗が大学周辺でも発生しています。犯行に及ぶ者は、十分に下見をして、時には尾行して、女性の一人住まいであることを確認し、入浴時や就寝中に侵入してきます。

入室時はドア及び周囲の安全を確認し、入室後はドアの施錠を忘れないようにしてください。犯行に及ぶ者は、鍵を掛け忘れたトイレ・浴室の小窓、ベランダの窓、出窓、玄関から侵入してきますので、ドアはチェーン錠をし、施錠など十分な注意を！

訪問者には、ドア・チェーンを掛けたまま開扉し対応してください。

夏場に限らず痴漢被害は発生する！

大学周辺において、女子学生が痴漢被害に遭う事件も発生しています。特にイヤホンを両耳につけて音楽を聴いたり、携帯電話を使用しながら歩いていて、犯人が近づいてくるのに気付かず痴漢の被害に遭う事件が多く発生しています。

暗い夜道の一人歩きは避けましょう。
警戒心は常に持って歩きましょう。
歩きスマホは避けましょう。

- 昼間だからといって安心はできません。特に、休日、人通りの少ない路地は学内といえども危険です。
- 不審者と思われる者が構内にいる時は、直ぐに警備員・教職員又は110番に通報しましょう。自衛対策のほかお互いに注意を喚起しましょう。

被害にあったら

警察か学生支援センター(課外支援コーナー) 又は各学部の学務担当窓口へ連絡を！

必
読
!

- 不審者が家の周辺にいる時は、直ぐに警察に通報110番！
- 入室する際も付近に怪しい人物がいなくて注意する。
- 入室したら、すぐに入口の施錠をしましょう。
- マンションが2階、3階だからと安心してはいけません。
- トイレ、風呂場、ベランダなど全ての窓の鍵は忘れないで施錠を！
- 窓やドアの鍵が壊れた時は、直ぐに管理人に相談して修理を！
- 洗濯物は人目に触れないところに干しましょう。
- カーテンの色・柄も女性と分からないように工夫しましょう。
- 郵便受けなどの小窓にも内側から十分な目隠しを！
- 表札や新聞受けの名前に男性名を加えるのも一つの工夫です。
- 窓の下には洗濯物、箱、バイクなど足場になるものを置かないように！
- 「車で送らしましょうか」等の甘い誘いに乗らないように！
- 身なりはキチンとし、極端な薄着は避け、隙を見せないように！
- 外出から帰った時、洋服を脱ぎ捨てて下着のままは止めましょう。
- 万一被害者となったら、迷わず直ぐに警察に通報110番！
- 防犯ブザー等の携帯警報器を持ち歩きましょう。
(防犯ブザーは、最寄りの大型量販店、電気店で取り扱っています。)
- 身の危険を感じた時は、勇気を出して大声を！

7 ストーカー対策

ストーカーと聞いてあなたが想像するのは、どういう人間だろう？

夜道をひとりで歩いていると、すっと音もなく忍び寄って来て襲う痴漢のようなもの？ それとも女性（男性）をしつこく追い回し、その人が振り向いてくれないと、何度もいわずら電話をかけてきたり、変な手紙をよこしたり、いやらしい物を届けたり、最後には相手を殺してしまったりする変質者を思い浮かべるでしょう。

ストーカーは必ずしも目の前に現れるものではないのです。表ざたになった大学教授の例もあるように、知的レベルの高い社会的信用のある人間も、時としてストーカーに変身するものです。この極めて現代的な犯罪者、或いはトラブルメーカーは、通り魔や痴漢のように直ぐわかる異常者とは異なる状況から生まれ、違う経緯を辿り、恐怖とプレッシャーを与えています。

**一人で悩まずに、早急に警察等に相談する事が大切です。
毅然とした態度で臨もう！**

相手が痴漢型や一目惚れ型等、あなたと個人的関係、利害関係がほとんどない場合は、早々に信頼できる人に相談し、人の力を借りて、毅然とした態度ではっきり断ることが大切であり、相手に隙や迷いを感じさせないことです。

ストーカー規制法 による規制の対象

ストーカー行為等の規制等に関する法律（ストーカー規制法）で規制されるのは、「つきまとい等」と「ストーカー行為」です。

つきまとい等とは・・・

あなたに対する恋愛感情などの好意の感情や、その感情が満たされなかったことへの怨みの感情を充足させる目的で、あなたやあなたの身近な人（配偶者、親族など）に対して、次の8つのパターンに類型化された行為をすることをいいます。

① つきまとい・待ち伏せ・見張り・押しかけ等

② 監視していると思わせるようなことを告げる

③ 面会・交際・その他の不当な要求

④ 著しく粗野又は乱暴な言動

⑤ 無言電話・連続電話・連続FAX等

⑥ 汚物や動物の死体など不快感や嫌悪感を与える物の送りつけ等

⑦ 名誉を害する行為

⑧ 性的羞恥心を害する行為

令和3年8月26日から①GPS機器等を使って位置情報を取得する行為②GPS機器等を取り付ける行為が規制対象行為となりました。

ストーカー行為とは・・・

上記の「つきまとい等」をくり返し行うことをいいます。

なお、①～④のパターンについては、身体の安全、住居などの平穏もしくは名誉が害され、又は行動の自由が著しく害されることになるかもしれない、という不安を覚えさせるような方法により行われる場合に限られています。

1 からだと
心の健康2 交通事故・
防犯の防止3 日常生活の
安全対策4 学校生活の
安全対策5 事故災害等
場合の対応

8 ハラスメントの防止について

1. ハラスメントとは

ハラスメントとは、セクシュアル・ハラスメント、アカデミック・ハラスメント、パワーハラスメント、妊娠・出産等に関するハラスメント、育児休業等に関するハラスメントその他のハラスメントの総称をいいます。ハラスメントは、加害者のハラスメントに対する意識の低さから生ずることが多く、さらに被害者が意思表示できない場合にはエスカレートします。耐えきれなくなり表に出た段階では、その解決に多くの時間とエネルギーを要し、結局は両者が大きく傷つく結果となります。各ハラスメントの定義は次のとおりです。

(1) セクシュアル・ハラスメント

セクシュアル・ハラスメントとは、他者を不快にさせる性的な言動をいいます。

なお、SOGI (Sexual Orientation and Gender Identity：性的指向と性自認) に関する偏見に基づいた言動についてもセクシャルハラスメントとなります。

(2) アカデミック・ハラスメント

アカデミック・ハラスメントとは、教育上又は研究上の権力を利用して、教育指導又は研究活動に関係する妨害若しくは嫌がらせを行うことをいいます。

(3) パワーハラスメント

パワーハラスメントとは、大学内での職務上の地位や人間関係などの大学内の優位性を背景とした言動であって、教育研究又は業務上の適正な範囲を超えて、精神的・身体的苦痛を与える又は職場環境・教育研究環境を悪化させる行為をいいます。

(4) 妊娠、出産等に関するハラスメント

妊娠、出産等に関するハラスメントとは、妊娠、出産その他の子の養育又は家族の介護に関する言動により他の構成員の就業環境を害する行為をいいます。客観的にみて、言動を受けた構成員の能力の発揮や就業の継続に重大な悪影響が生じる等当該構成員が就業する上で看過できない程度の支障が生じるようなものが該当します。



(5) 育児休業等に関するハラスメント

育児休業等に関するハラスメントとは、育児休業、介護休暇その他の子の養育又は家族の介護に関する言動によって当該構成員の就業環境を悪化させる行為をいいます。

(6) その他のハラスメント

上記以外の言動で、構成員が他の構成員及び関係者に対して、教育上、研究上又は就労上での権力を利用して、嫌がらせを行うこと若しくは不利益（適切な説明と本人の了解を得ている場合を除く。）を与える行為をいいます。

(7) ハラスメントに起因する問題

ハラスメントのため職員等の就労上若しくは学生等の修学上の環境が害されることやハラスメントへの対応に起因して職員等が就労上の不利益若しくは学生等が修学上の不利益を受けることをいう。

2. ハラスメントを行わないために認識すべき事項

ハラスメントをしないようにするために、次の事項の重要性について十分認識することが大切です。

- (1) お互いの人格を尊重しあうこと。
- (2) お互いが大学の大切な構成員であるという意識を持つこと。
- (3) 相手を性的な関心の対象としてのみ見る意識をなくすこと。
- (4) 異性を劣った性として見る意識をなくすこと。

3. ハラスメントになり得る言動とは

ハラスメントになり得る言動として、例えば、次のようなものがあります。ただし、これらは、ハラスメントの概要を把握するために例示したもので、次のいずれかに該当すればハラスメントであるとか、該当しなければハラスメントではないなど、個々の事例についてハラスメントがあったかどうかの判定の基準に用いるものではありません。

〈セクシュアル・ハラスメントになり得る言動〉

① 性的な内容の発言関係

- ・「男のくせに根性がない」、「女には仕事を任せられない」などと発言すること。

② 性的な行動関係

- 性的な関心、欲求に基づくもの
 - ・出張への同行を強要したり、出張先で不必要に自室に呼ぶこと。
 - ・自宅までの送迎を強要すること。
 - ・住居等まで付け回すこと。
 - ・女性であるという理由で仕事や研究上の実績等を不当に低く評価すること。



1 からだと心の健康

2 交通事故・防犯の防止

3 日常生活の安全対策

4 学校生活の安全対策

5 事故・災害等の場合の対応

③ 性的指向若しくは性自認に関する偏見に基づくもの

- ・ SOGIに関する侮蔑，差別意識及び嫌悪感を含む言動。
- ・ 男性・女性という2つの性分類を前提としていたり，好きになる相手が異性であることを前提とするなど，性の多様性への配慮に欠ける不適切な言動。

〈アカデミック・ハラスメントになり得る言動〉

① 研究活動等に関するもの

- ・ 正当な理由なく，文献・図書や機器類を使わせない。
- ・ 実験機器や試薬等を勝手に廃棄し，実験の遂行を妨害する。
- ・ 正当な理由なく，研究室への立ち入りを禁止する。
- ・ 研究費の申請を妨害する。
- ・ 正当な理由なく，学会への出張を許可しない。
- ・ 正当な理由なく，研究出張を認めない等の手段で，共同研究を行わせない。

② 教育指導に関するもの

- ・ 正当な理由を示さずに単位を与えない。
- ・ 卒業・修了の判定基準を恣意的に変更して留年させる。
- ・ 就職活動を禁止する。
- ・ 正当な理由なく，就職や他大学進学等に必要な推薦書を書かない。
- ・ 正当な理由なく，他の研究教育組織への異動を強要する。
- ・ 嫌いなタイプ，意見の合わない学生に対して，指導を拒否したり差別待遇をしたりする。

〈パワーハラスメントになり得る言動〉

- ・ 身体的な攻撃（暴行・傷害）
- ・ 精神的な攻撃（脅迫・名誉毀損・侮辱・ひどい暴言）
- ・ 人間関係からの切り離し（隔離・仲間外し・無視）
- ・ 過大な要求（業務上明らかに不要なことや遂行不可能なことの強制，仕事の妨害）
- ・ 過小な要求（教育研究上又は業務上の合理性なく能力や経験とかけ離れた程度の低い仕事を命じることや仕事を与えないこと）
- ・ 個の侵害（私的なことに過度に立ち入ること）

〈妊娠，出産等に関するハラスメント及び育児休業等に関するハラスメントになり得る言動〉

- ・ 解雇その他不利益な取扱いを示唆するもの
- ・ 制度等の利用の請求等又は制度等の利用を阻害するもの
- ・ 解雇その他不利益な取扱いを示唆するもの
- ・ 妊娠等したことにより嫌がらせ等をするもの

〈その他のハラスメントになり得る言動〉

- ・ 上記 1. (1)～(5) のハラスメント以外の不適切な言動をいう。

4. ハラスメントがある場合には

大学内においてハラスメントがある場合には、第三者であったとしても、気持ちよく修学ができる環境づくりをするために、指導教員、先輩、カウンセラー、相談員等に相談するなどの方法をとることをためらわないようにしましょう。

5. ハラスメントに起因する問題が生じた場合において望まれる事項

(1) 基本的な心構え

ハラスメントを受けた場合にはその被害を深刻にしないために、次の事項について認識しておくことが望めます。

① 一人で我慢しているだけでは、問題は解決しないこと。

ハラスメントを無視したり、受け流したりしているだけでは、必ずしも状況は改善されないことをまず認識することが大切です。

② ハラスメントに対する行動をためらわないこと。

「トラブルメーカーというレッテルを貼られたくない」、「恥ずかしい」などと考えがちですが、被害を深刻なものにしない、他に被害者をつくらない、さらにはハラスメントをなくすことは自分だけの問題ではなく修学上の適正な環境をつくるためには重要であるとの考えに立って、勇気を出して行動することが大切です。

(2) ハラスメントの被害を受けたと思うときに望まれる対応

ハラスメントを受けた場合、次のような行動をとるよう努めることが望めます。

① 嫌なことは相手に対して明確に意思表示すること。

ハラスメントに対しては毅然とした態度をとることが大切です。すなわち、はっきりと自分の意志を相手に伝えることが重要になります。しかし、背景に上下関係、師弟関係等が存在する場合には直接相手に言いにくい場合が考えられますが、そうした場合には手紙等により自分の意思を相手に伝えるという方法もあります。

② 信頼できる人に相談すること。

まず、友人等身近な信頼できる人に相談することが大切です。

③ 相談員、カウンセラー等の活用。

ハラスメントに関する相談に対応するため相談員及びカウンセラーを配置していますので、相談してください。なお、相談するに当たっては、ハラスメントが発生した日時、内容等について記録したり、第三者の証言を得ておくことが望めます。

6. 相談員・カウンセラー名簿

長崎大学ホームページに掲載しています。



(URL)

<https://www.nagasaki-u.ac.jp/ja/campuslife/life/advisement/any/member/index.html>

7. 公的相談機関

対応に困ったときは他に
下記の公的機関も相談に応じてくれます。

長崎労働局雇用環境・均等室

(☎ 095-801-0050) (万才町)

就職活動において、差別等を受けた場合の相談

長崎労働局総合労働相談コーナー

(☎ 095-801-0023) (万才町)

アルバイト先でのセクハラ、いじめ、嫌がらせなどのトラブルに関する相談

長崎県警の性犯罪被害相談

(☎ 0120-003682)

#(シャープ)8103

性犯罪被害などに関する相談

長崎地方法務局

(☎ 095-826-8127)

長崎県男女共同参画 推進センター相談窓口

(☎ 095-822-4730)

性別に起因する差別的取扱による人権侵害や家庭問題などの悩みやトラブル解決の相談

長崎県警の総合相談室

(☎ 095-823-9110)

#(シャープ)9110

犯罪等による被害の未然防止に関する相談



他にも

- 長崎労働局長崎総合労働相談コーナー

(☎ 095-846-6390) (岩川町)

労働に関する総合的な相談

- 長崎県庁長崎労働相談情報センター

(☎ 095-821-1457) (尾上町)

解雇・雇用調整、配置転換・出向、賃金未払いなどの労働問題一般

9 海や山の事故防止

夏季休業・冬季休業・春季休業・5月の連休期間に海や山での若者の事故が全国的に多発！悲惨な事故は、あなたの将来にも痛手となり、家族の悲しみも計り知れません。

海や山へ出かける時は**入念な計画をもって安全第一**に行動してください。

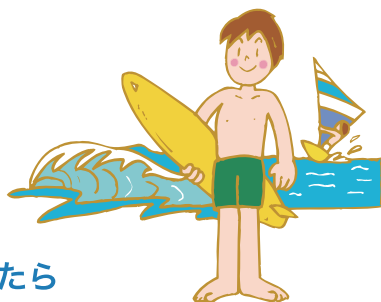

万が一事故にあったら



**学生支援センター（課外支援コーナー）
又は各学部の学務担当窓口へ連絡を！**

10 海外渡航するあなたへ

- 「海外渡航システム」に登録し、印刷したものを各学部の学務担当窓口へ提出してください。
- 身の安全確保に十分注意を！
- 無理なプランは避けましょう。
- 在外公館のアドバイスや勧告には従いましょう。
- 健康管理や携行医療品について、医師のアドバイスを受けましょう。
- 事故・事件にあったら、在外公館へ連絡・相談を！

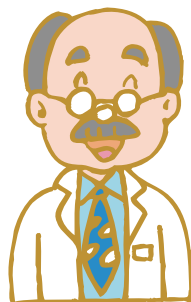

外務省ホームページの渡航関連情報

「海外安全ホームページ」で最新情報の確認を！

1 からだと
心の健康2 交通
違反の
事故・
防止3 日常
生活の
安全
対策4 学校
生活の
安全
対策5 事故
災害等
に遭
遇した
場合
の対
応

11 自然災害の予防

- 所属学部の学務担当への**現住所の届出や変更時の届出**を平素から確実にしておきましょう。また、いつもサークルの**仲間や友人**との連絡を密にしておきましょう。
- 地域における**防災対策や避難場所**などを確認し、防災訓練などには積極的に参加しましょう。
- 災害時には**学生支援センター又は各学部の学務担当窓口や友人などに出来る限りの連絡をしましょう。
- 身近にある**危険物の所在**について平素から十分注意をしておきましょう。
- 落下物の防止**と、とっさの待避場所や避難経路を確認しておきましょう。
- 非常持ち出し品**と、その位置を確認しておきましょう。
- 携帯ラジオ、懐中電灯、応急工作物（ジャッキ、バール、金槌など）や医療品などは**決めた場所**にまとめておきましょう。
- 大学から安否確認や重要事項の連絡を行いますので、必ず「bb+学生番号」宛の学内メールを受信できるようにしておきましょう。**



12 火災の予防

下宿先やアパート等において、**火の不始末**により出火し、焼け出されるなどの事故があるので、**十分注意**しましょう！

- やむなく火気を使用するときは、その周囲の配置物などに注意！特に電気器具の使用にあたっては、**漏電等の事故**がないように。
- 施設内の**焚き火は厳禁！**
- タバコの**投げ捨て禁止！**
- 暖房器具の周辺に燃えやすいものを置かないように。
- コンセント容量を超えた配線をしないように。
- 暖房器具使用後は必ず**消火確認を！**
- 施設使用終了時には必ず**火気の点検を！**
- 廊下、階段などに通行又は避難の障害となる物品等を置かないように。
- 消防訓練などには積極的に参加し、役割分担を確認しておきましょう。



万が一出火したら



119番

万が一火災にあったら



**守衛室 (095-819-2057) ,
学生支援センター (課外支援コーナー)
又は各学部の学務担当窓口へ連絡を！**

13 気をつけようインターネット

インターネットは私たちの生活にとって欠かせないものになりました。その一方、ネット上には不確か、怪しい情報があふれています。

また、SNS等で誰もが手軽に情報発信できるようになり、不用意な情報発信が見る人に不快感を与えたり、時には人権侵害にあたる事例も多く発生しています。利用の際は、次のことに注意してください。



1. インターネットの利用は自己責任が原則

- インターネットを利用して情報を発信したりするときには、それによって生じるリスクや社会的責任や法的責任を自分自身が負わなければなりません。インターネット上の行為であっても法律に違反すると罰せられます。特に SNS (X (旧 Twitter), Instagram, Facebook 等) の利用には注意しましょう。

(主な注意項目)

- ・ 著作権の侵害 ・ 商標の使用 ・ 肖像権の侵害 ・ プライバシーの侵害
- ・ 他人の社会的評価にかかわる問題 ・ わいせつな情報の発信等 ・ 業務妨害
- ・ 風俗営業 ・ マルチ商法 ・ 未承認医薬品販売、広告 ・ 通信販売 ・ 個人情報の保護
- インターネットでは文字によるコミュニケーションが大きな役割を担っています。ちょっとした表現が誤解を招いたり争いのもとになりますから、言葉を選んで傷つけないように心がけましょう。

(事例) 業務を妨害した内容、飲酒運転をしたと疑われる内容等

2. ユーザー ID とパスワードの管理は厳重に

- インターネット等に接続するために、コンピュータに設定するユーザIDとパスワードは、あなたが正当な利用者であることを証明する情報です。
 - あなたのプライバシーを守っているだけでなく、コンピュータシステム全体を不正なネットワーク利用から守る保護の役目も果たしています。
 - ユーザIDとパスワードは他人に利用されないようにすることは、インターネット利用者の義務です。

(パスワードの管理)

- 自分の氏名・生年月日・電話番号など、容易に類推できるパスワードでは、危険から守るのに十分とはいえません。パスワードはわかりにくいよう工夫して定期的に変更するよう習慣づけましょう。
- ユーザIDとパスワードを尋ねる不審な問い合わせには応じないように気をつけましょう。インターネット・プロバイダ等からの請求書には必ず目をとおり、身に覚えのない利用の確認をしましょう。

1 からだと

2 交通事故・防犯の防止

3 日常生活の安全対策

4 学校生活の安全対策

5 事故・災害等に遭遇した場合の対応

3. プライバシーへの配慮

- 個人情報（住所・氏名・電話番号・生年月日）の取扱いには特に注意しましょう。安易に第三者へ提供することは避けてください。
- 懸賞やアンケート調査を装って個人情報を集め、宣伝メールを送りつける業者もあるので注意しましょう。

4. コンピュータウイルスに注意

- コンピュータウイルスに感染すると、その種類によってはコンピュータが動かなくなったりファイルが壊れたり、さまざまな障害がでます。知らない人から来た電子メールや添付ファイル、ダウンロードしたり外部から持ち込んだプログラムやデータを開く時は、感染の恐れがあるので注意が必要です。
- ファイルをアップロードしたり、電子メールに添付して送信したりする時は、ウイルスを検知するソフトであらかじめ確認してください。

5. 不正なネットワークを利用しない

- アクセスすることが許されていないコンピュータシステム内に侵入し、データを見たり、改ざん等の利用又は運用の妨害・損傷を与える行為をしてはいけません。
- 他人のパスワードを盗んだり、偽造したり、電子メール爆弾（一度に大量のメールを送る）を送る行為をしてはいけません。

6. インターネットでトラブルに遭わないために

（悪質なワンクリック詐欺：有料サイト等の架空請求）

「有料サイト等の未納がある。至急連絡を下さい。連絡がない場合、法的手段により給与等の差し押さえ、職場等へ取立に行く。」等と書いたハガキ・メール等が県内の至る所に送付されたり、同じような電話がかかってきたりしています。

対応の注意

- 身に覚えがない請求に対しては、一切連絡はせず無視すること。
- 電話で請求があった場合、毅然とした態度で「使っていない」等拒否すること。
- 送信者への問い合わせを電子メールや電話で行うと、今度は別の手段で請求することが予想されるので、個人情報（電話番号や名前・住所）が漏れないように注意する。
- 請求のメールやハガキなどは、証拠として保管する。
- 迷ったときは警察または消費者生活センターへ相談すること。

14 懲戒処分について

長崎大学に所属する期間は、法律および長崎大学の規則を遵守しなければなりません。大学の秩序を乱す、あるいは学生の本分に反する行為は厳に慎んで下さい。

2022年4月1日から成年年齢が20歳から18歳になりました。大学生は一社会人としての責任が問われます。

違法性を認識しながらも軽い気持ちで、あるいは認識不足から違法性の認識のないまま法を犯してしまうことがあります。軽い気持ちからの行為であっても、認識不足であっても犯罪行為に変わりはありません。

例えば・・・

- スーパーで、これくらいばれないかと思い万引きをした。(窃盗行為)
- カギもなく放置されていた自転車に乗って帰った。(占有離脱物横領)
- 楽に稼げるとうたうアルバイトに応募したところ、特殊詐欺の「受け子」だった。断るつもりが、個人情報をばらまくと脅され、加担してしまった。(特殊詐欺)
- 海外から日本へ荷物を託送するアルバイトを募集するネットサイトに応募し、渡航。現地ですーツケースを預かったが、経由地の空港でそのスーツケースの中から覚せい剤が発見され、現行犯逮捕された。(覚せい剤密輸)

このような行為は、刑事責任を追究されるだけでなく、長崎大学の学則により、**訓告**、**停学**、**退学**の懲戒処分の対象になります。

なお、懲戒を受けた際には、以下のような不利益が生じる場合があります。

- 懲戒による停学中も授業料は発生する。
- 停学期間が1か月以上にわたる場合、その期間は在学期間に算入されず、卒業・修了が延期される。(留年し、授業料も余分にかかる)
- 授業料免除の申請不可・無効、免除の取消となる。
- 奨学金の申請資格への影響、支給の停止・廃止となる。
- 退学処分となった場合は、学生の身分がはく奪される。

関係規則

- 長崎大学における懲戒に関する指針

長崎大学ホームページ→



1 からだと心の健康

2 違反の事故・防犯の防止

3 日常生活の安全対策

4 学校生活の安全対策

5 事故・災害等に遭遇した場合の対応

4 学校生活の安全対策

1 安全第一の実験・実習を

修学ガイダンスや指導教員、先輩の指導を遵守し、不明な点は必ず確認して、安全第一の実験・実習を行ってください。

◆実験のための一般的心得◆

- 整理整頓・点検・後始末を心掛ける。
- 適切な作業衣・保護具を使用する。
- 周知な準備と無理のない実験計画を組む。
- 真摯な態度で実験に取り組む。
- 事故発生時の対策を確認してから実験に着手する。



緊急事態発生!

大声で近くの人に、事故を知らせ、一人で対処しないこと。負傷者は安全な場所に移動せよ。元栓・スイッチをOFFに、出血部は心臓よりも高く!

火災事故

初期の消火は効果大
火災報知器ボタンを押せ!
無理とわかれば緊急避難

ガス中毒

ガスの事故には飛び込むな!
元栓閉めて、窓開けよ!

感電事故

感電をしている人には、ちょっと待て!
絶縁手袋使いなさい
(人工呼吸, 心臓マッサージ)

万が一事故が起こったら → 守衛室・学生支援センター・各学部の学務担当窓口へ連絡を!
119番・110番通報を!

2 安全で健康的なスポーツ活動を

スポーツ活動は、大学としてもその活性化のために支援し奨励しています。しかし、スポーツには常にケガや事故の危険がつきまっています。決して油断なく、無理のない計画を安全第一に実践してください。顧問教員や指導者・リーダーの指示や助言に従って、健康的な活動を行ってください。

1. 負傷や事故の原因

- 実力不相応の活動
(力量の違い過ぎる相手との試合, 体力不相応の計画や実力不相応の活動)

- 疲労の蓄積
- 不注意又は判断ミスに起因する事故
(天候予測の誤り, 装備の点検不十分, 部員の疲労度についての判断ミスなど)
天候によるもの (熱中症への備えや急な天候の変化等に留意すること)

2. 事故にあわないために

- 自分自身やチームの仲間の健康や体力の状況を把握しておく。
チームの健康管理が大切 (特に試合の前に酒を飲み過ぎたりしないこと。)
- 無理無謀厳禁! 練習や遠征・合宿は余裕を持って無理のない活動計画をたてる。
新型コロナウイルス等の感染症が流行する場合があります。遠征等に行く時はその必要性と時期を十分に検討し、中止することも考えて下さい。
- 施設, 設備・用具の安全点検は常時実施, 異常はすぐに関係者に連絡する。安全が確認されるまで絶対に使用しない。
- 急激な運動を避け, 準備運動や基礎練習を十分に行う。
- 活動マニュアルなどは, 具体的な事故防止の方策も取り入れて作成しておく。
- それぞれのサークル毎に安全基準や活動マニュアルを作成し, その対応を十分検討しましょう。

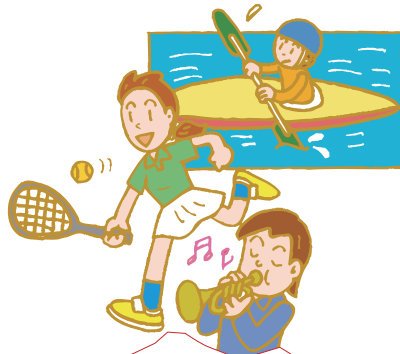

登山等の事故防止

- 登山は豊富な経験と優れた技術, 指導力を持ったリーダーのもとで行動しよう。
- 登山などの目的にあった用具を持参しよう。
- あなたの装備・計画・技術・体力は冬山に耐えられますか?
- 登山は気象状況の把握が肝要です。
- 山はしばしば天候が急変し大荒れになります。
- 登山計画書はあなたの生命を守るザイルです。
- 危険回避は自分の責任です。
- 季節の変わり目には特に注意を!
(山は冬, ふもとでは春でも, なだれ・吹雪・凍結に注意)

1 からだと心の健康

2 違反の防止・交通事故の防止

3 日常生活の安全対策

4 学校生活の安全対策

5 事故・災害等への対応

3. 安全基準の内容の例

- 安全指導担当者の設定，役割分担，担当者間の検討会の実施
- 施設，設備，装備などの**安全点検**や部員の競技規則の理解の徹底
- 部員の**安全対策の理解度の点検と安全対策研修会**の開催
- 安全確認の励行**
- 安全に十分配慮した**訓練計画書**の作成
- 天候や時間など活動中止の**判断基準**の作成
- 服装・装備や練習場など事故防止の**心構え**と検討

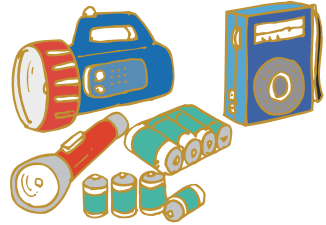

4. 万が一の事故に備えて

- 予測可能な緊急事態に対応する**マニュアル**の作成
(事故発生時の緊急連絡体制及び対応策の整備)
- 保険制度**の活用 (大学の保険だけではなく，スポーツ災害保険など)
- 救助方法**の訓練
- 救急箱の常備
- 応急手当ての正しい知識の学習
- 計画書の大学などへの事前届出の励行
- 保険証などの携帯，血液型の把握

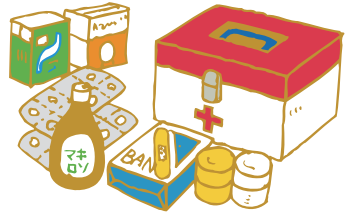

1 からだの健康

2 交通事
故・防
犯の防
止

3 日常生
活の安
全対策

4 学校生
活の安
全対策

5 事故・火
災等場
面に遭
遇した
際の対
応

3 施設整備に協力を

学内の施設で危険な状況を発見した人は



**学生支援センター（課外支援コーナー）
又は近くの各学部の学務担当窓口**に連絡を！

- 通路上の瓦や壁が剥がれ落ちそうになっている。
- 道路が陥没している。
- 電柱や植木が倒れそうになっている。
- 電線が切れている。
- ガス洩れ，水洩れなどが発生している。
- 床板が破損したり，腐食したりして不安定になっている。

※なお，アスベストについては，全施設対応済です。

4 盗難・遺失物・拾得物(落とし物)について

学内外を問わず空き巣、置引きなどの盗難事件が多発しています。

肌身から離すな、現金・貴重品!

盗難にあったら

学生支援センター
又は各学部の学務
担当窓口へ連絡を!

浦上警察署
☎095-842-0110 (代表)へ
連絡を!



◎置引き

財布やバッグを教室に置いたままにしないでしましょう。

席を離れる際は、貴重品を手元から離さないことが大切です。

体育やサークル活動で更衣室を利用するときも、貴重品ロッカーに荷物を保管しましょう。

◎空き巣

一人暮らしのワンルームマンションを狙った空き巣が発生しています。

ゴールデンウィーク、お盆、年末年始など長期間不在にするのが狙われます。

自宅には貴重品や現金を置いたままにしないでしましょう。

鍵はツーロック、窓ガラスは補助鍵や防犯シート、センサーライト等で防犯効果を高めましょう。

2階以上の部屋でも油断は禁物です。大家さんとも相談しましょう。

◎落とし物を拾った人

落とし物を拾得した人は以下に持参願います。

- 講義室などの拾得物…講義室を管理している事務室へ
- 共用部分や学生会館、生協等の拾得物…学生支援センターへ
- 学外で拾った拾得物…近くの交番(警察署)へ



◎落とし物をした人

各自、落とし物・忘れ物をしないように十分気をつけてください。

また、可能な限り持ち物には氏名を書いておきましょう。

長崎大学構内で落とし物をした場合は、落した場所を管理している事務室にまず尋ねてみてください。教室の忘れ物については、教養教育講義棟での忘れ物は教養教育事務室に、専門教育で使う教室の忘れ物はその学部にある事務室に届くことが多いです。その他文教地区の生協や学生会館、守衛室に届いた拾得物については、学生支援センターに集約されます。大学に学生証などの名前がわかるものが届いた場合は、直接電話やメールで連絡しますので、095-819などで始まる電話番号からの着信は取るか、折り返すようにしてください。

1 からだと
心の健康2 交通
事故・
防犯
の防
止3 日常
生活
の
安
全
対
策4 学
校
生
活
の
安
全
対
策5 事
故
災
害
等
に
遭
遇
し
た
場
合
の
対
応

5 空(カラ)出張・空(カラ)謝金に巻き込まれないために

大学では、研究等の補助者として作業してもらったり、出張に同行してもらったりした学生に対し、謝金（謝礼）や旅費を支給しています。

過去に他大学において、この制度を悪用した次のような不正事例が発生しています。

- 教員が、実際は学生が出張していないにもかかわらず、出張したかのように学生名で出張を申請し、大学から学生の口座に振り込まれた旅費を回収、詐取した。【空(カラ)出張】
- 教員が、実際は学生が作業していないにもかかわらず、作業したかのように見せかけるため出勤簿や作業報告書に学生に印鑑を押させ、大学から学生の口座に振り込まれた謝金を回収、詐取した。【空(カラ)謝金】

このような不正行為に巻き込まれないように、次のようなことに留意しましょう。

- 教員に印鑑を預けない。
- 書類に印鑑を押すように言われても、何のための書類であるかを確認し、理解したうえで押印する。

もし、身に覚えのないお金が大学から振り込まれたら、教員に相談せず、下記へ問い合わせるようにしてください。

【問い合わせ先】長崎大学財務部経理調達課旅費・謝金班

TEL : 095-819-2149

Mail : keirihan@ml.nagasaki-u.ac.jp

不正な行為であると認識していながら教員に加担した場合、懲戒の対象となることはもちろんですが、認識していなくても、状況によっては懲戒の対象となることがありますので注意してください。（P79の「14 懲戒処分について」を参照。）

5 事故・災害等に遭遇した場合の対応



万が一事件・事故などにあったら
まず



119番・110番へ通報!



1 課外活動

課外活動中・移動中の事故
課外活動施設・福利厚生施設等での事故等

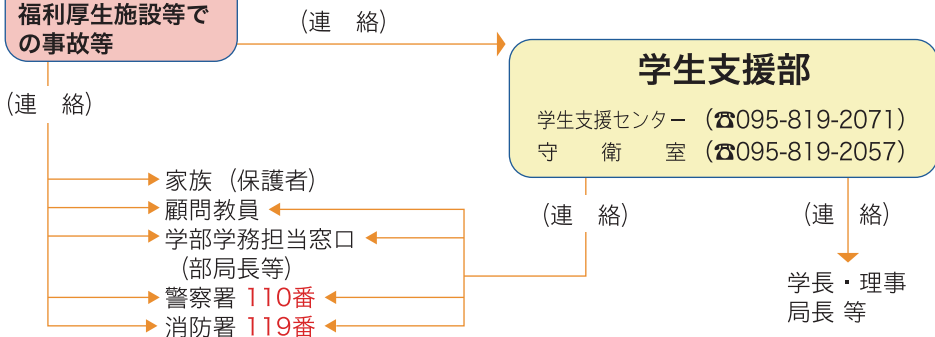

2 課外活動以外

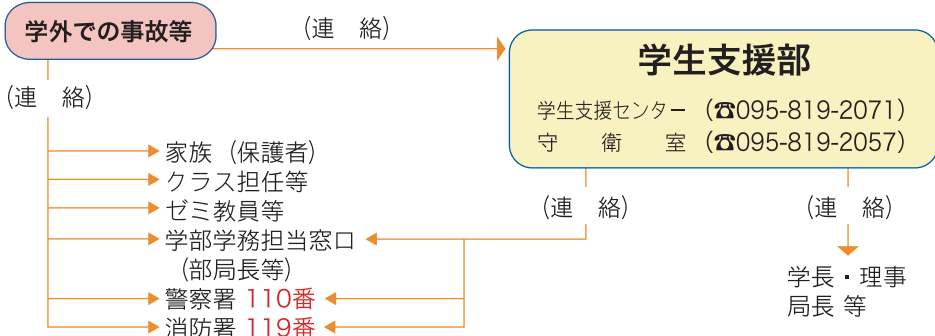

付 録

| | |
|-----------------------|----|
| ● 附属図書館 | 87 |
| ● 長崎大学のICT環境について | 89 |
| ● 研究所・学内共同教育研究施設等 | 91 |
| ● 長崎大学文教地区各部局配置図 | 92 |
| ● 長崎大学片淵地区各部局配置図 | 93 |
| ● 長崎大学坂本地区各部局配置図（その1） | 94 |
| ● 長崎大学坂本地区各部局配置図（その2） | 95 |
| ● 各部局等所在地 | 96 |

関係規則は長崎大学ホームページで見ることができます。

長崎大学ホームページ → 大学案内 → 情報公開 → 規則集
(URL)
[https://www.nagasaki-u.ac.jp/ja/guidance/disclosure/
rule/index.html](https://www.nagasaki-u.ac.jp/ja/guidance/disclosure/rule/index.html)



附属図書館

長崎大学の3つのキャンパスにはそれぞれ図書館があります。学生証を使って、すべての図書館を利用することができます。また、図書館ホームページから、蔵書検索や、電子ブック、電子ジャーナル、データベースなどの学術情報の利用ができます。

わからないことや困ったことは気軽にカウンターでお尋ねください。図書館のスタッフがみなさんの学習や研究をサポートします。

中央図書館 Central Library

文教キャンパスにある中央図書館は、3館のうちで、最も規模の大きな図書館です。

1階にはグループ学習ができるラーニングcommonsやグループ学習室があります。2階と3階には、閲覧席があり、静かに勉強できる環境を整えています。



中央図書館玄関



ラーニングcommons

医学分館 Medical Library

医学分館は坂本キャンパスにあり、医学・歯学・薬学・保健学とその関連分野の本や雑誌を中心に所蔵しています。

1階は、貸出や各種の相談ができるカウンター、ラーニングcommons、グループ学習室、パソコン室などがあるアクティブな空間です。

2階は図書と閲覧席が並ぶ静かな学習空間です。



医学分館玄関



2階閲覧室

経済学部分館 Economics Library

経済学部分館は片淵キャンパスにあり、豊かな緑に囲まれ、2021年にリニューアルした新しい図書館です。経済学分野の本はもとより、就活に役立つ本、語学の本、小説、雑誌など約30万冊を所蔵しています。

1階はファミレス風ソファ席やプロジェクタ等を備えたグループ学習エリアです。2階は静かな空間として個別に仕切られた席が特徴の閲覧室があります。



経済学部分館玄関



グループ学習エリア

● 開館時間

| 館名 | 曜日区分 | 開館時間 | 休業期 |
|--------|----------|-------------|--------------------------------|
| 中央図書館 | 月曜日～金曜日 | 8:30～21:45 | 8:30～17:30 8:30～20:00 (9月等) |
| | 土曜・日曜・祝日 | 10:00～20:00 | 10:00～17:00 |
| 医学分館 | 月曜日～金曜日 | 8:30～21:45 | 8:30～19:00 (3月) |
| | 土曜・日曜・祝日 | 10:00～20:00 | 10:00～17:00 (3月) |
| 経済学部分館 | 月曜日～金曜日 | 8:30～21:45 | 8:30～17:00 |
| | 土曜・日曜・祝日 | 12:00～18:00 | |

※試験期等は開館時間が異なります。図書館HPや館内掲示でご確認ください。

● 貸出冊数と期間 それぞれの図書館で借りることができます。

| 貸出冊数 | 貸出期間 | 延長 (更新) |
|----------------|------|---------|
| 開架10冊 書庫10冊 | 2週間 | 2回まで |

● 図書館ホームページ <https://www.lb.nagasaki-u.ac.jp/>

蔵書検索や図書館の使い方・サービスがわかります。

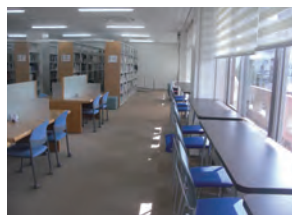
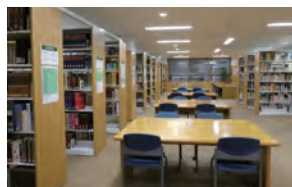

図書館の利用には学生証が必要です。

資料の探し方や図書館の利用でわからないことがあったら、お気軽にお尋ねください。

長崎大学のICT環境について

■ 長崎大学ID

長崎大学ID（長大ID）とは、長崎大学の学生に交付される1組のユーザ名（bb学生番号）とパスワードのことです。長大IDを用いて学内の様々な情報システムが利用できません。長大IDはICT基盤センターで管理しています。

■ Microsoft 365 ユーザーアカウント

Microsoft 365 ユーザーアカウントとは、長崎大学版 Microsoft 365（以下、Microsoft 365）の各種サービスを利用するために必要となるアカウントです。Microsoft 365 では、電子メール、クラウドストレージ、Microsoft 365 Apps 等のサービスを提供しています。Microsoft 365 ユーザーアカウントのユーザ名は次の通りです。

bb学生番号@ms.nagasaki-u.ac.jp

なお、Microsoft 365 ユーザーアカウントのパスワードは長大IDのパスワードと同じです。

■ 電子メール

長崎大学の学生には、Microsoft 365 のサービスとして1つの電子メールアカウントが発行されます。授業や学生生活に関する連絡が電子メールで届く場合がありますので、電子メールは常にチェックするように心がけてください。発行される電子メールアドレスはMicrosoft 365 ユーザーアカウントと同じで次の通りです。

bb学生番号@ms.nagasaki-u.ac.jp

なお、電子メールを利用するには、別途アプリ（Outlook等）で設定を行う必要があります。また、次のURLから利用することもできます。メールの設定方法については、ICT基盤センターのホームページを参照して下さい。

<https://outlook.office365.com>

■ Microsoft 365 Apps

Microsoft 365 Apps は、長崎大学とマイクロソフト社の包括ライセンス契約（EES）に基づき、Microsoft 365 のサービスの1つとして提供されるもので、Microsoft 365 Apps を用いることによって、最大5台までのPCおよびMacに最新のMicrosoft Officeをインストールすることができます。Microsoft 365 Apps を用いてMicrosoft Officeをインストールするには、次のURLのMicrosoft 365 ポータルにサインインしてセットアッププログラムを入手します。インストール方法については、ICT基盤センターのホームページを参照して下さい。

<https://login.microsoftonline.com/>

■ 無線LAN（長大Wi-Fi）

長崎大学の学生は、学内の講義室、図書館、食堂等で無線LANが利用可能です。必携パソコンやスマートフォン、タブレット等で利用できます。無線LANの利用方法や設置場所については、ICT基盤センターのホームページを参照してください。無線LANを利用するには長大IDが必要です。

■ 出席管理システム

長崎大学では、ICカード（学生証）を利用した出席管理システムを導入しています。授業の出席確認は講義室等に設置されたICカードリーダーに学生証をかざすことによって

行われます。万が一、学生証を忘れた場合は講義室等に備え付けの「ICカード出席管理システム出席届出用紙」を授業担当教員に提出してください。詳しくは授業担当教員または教養教育事務室・各学部学務担当部署に問い合わせ下さい。

なお、出欠情報は次のURLの出席管理システムから確認できます。出席管理システムを利用するには長大IDが必要です。

<https://attend.nagasaki-u.ac.jp/>

■ 必携パソコンサポート窓口

長崎大学では、平成26年度新入生よりノートパソコンの必携化が開始されました。様々な授業でパソコンが活用されますので、常にパソコンを持参するようにしてください。

必携パソコンのトラブルや利用方法に関する相談は以下のICTサポートカウンターで受け付けています。また、故障等やむをえない理由でパソコンを持参できなかった学生に対して、一時的にパソコンの貸し出しも行っています。詳しくはICT基盤センターのホームページを参照してください。

ICTサポートカウンター

- ・文教キャンパス：ICT基盤センター 1階事務室
- ・坂本キャンパス：附属図書館医学分館 1階
- ・片淵キャンパス：附属図書館経済学部分館 1階

<https://www.cc.nagasaki-u.ac.jp/pcsetup/>

■ 主体的学習促進支援システム(LACS)

主体的学習促進支援システム（LACS: Learning Assessment & Communication System）は、学生の主体的な学びを確立するために長崎大学で構築した教育支援システムです。様々な授業でLACSを活用して、授業の連絡、資料提示、課題レポートの受付、オンラインテスト等を行っています。LACSの利用方法についての問い合わせはICT基盤センターLACSサポート窓口で受け付けています。LACSサポート窓口の問い合わせ先は以下の通りです。

lacs_support@gl.nagasaki-u.ac.jp

なお、LACSを利用するには長大IDが必要です。

■ 自習用パソコン

ICT基盤センターが設置している自習用パソコンの設置場所と台数は次の表の通りです。

| | |
|----------|--|
| 文教地区 | |
| 附属図書館 | 中央館 受付カウンター(1)、ラーニングcommons(6)、2Fメディアルーム(12) |
| 坂本地区1, 2 | |
| 附属図書館 | 医学分館 1F 受付カウンター(1)、ラーニングcommons(2)、パソコン室(5) |
| 病院 | 医学共同図書室(4) |
| 片淵地区 | |
| 附属図書館 | 経済学部分館 1F 情報サロン(5) |

■ ICT基盤センターホームページ

<https://www.cc.nagasaki-u.ac.jp/>

研究所・学内共同教育研究施設等

長崎大学には学部、大学院の他に次のとおり研究所、各種センターがあります。

| 名 称 | 概 要 | 場 所 |
|------------------------|--|-----------------------------|
| 熱 帯 医 学 研 究 所 | <p>熱帯医学研究所では、熱帯病の中でも最も重要な領域を占める感染症を主とした疾病と、これに随伴する健康に関する諸問題を克服することを目指して研究教育活動を行っている。</p> <p>研究面では熱帯感染症の病原体と宿主に関する分子生物学的・免疫遺伝学的研究、熱帯病が流行する東南アジア、アフリカ及び南米における生態学的・疫学的研究、対策研究、熱帯病に猛威を振るわせている社会環境因子と媒介動物の研究を行っている。</p> <p>一方教育面では大学院医歯薬学総合研究科の博士課程、大学院熱帯医学・グローバルヘルス研究科の博士前期・後期課程の教育を担当することに加え、熱帯地域での医療活動への参加を希望する社会人を対象に3ヶ月間の熱帯医学研修課程を開講している。</p> <p>上記の様なこれまでの成果が認められ、研究所はWHOにより「WHO研究協力センター（熱帯性ウイルス病）」に指定され、またケニアとベトナムの海外研究拠点において、大型研究教育プロジェクトを実施している。</p> | 坂本キャンパス 医学部の北東 |
| I C T 基 盤 セ ン タ ー | <p>学生及び教職員のための情報システムの管理・運営や情報リテラシーおよび情報倫理・情報セキュリティの知識の向上に関する活動を行っている。本学の学生は在学期間中、自らの必携パソコンで無線LANに接続して、電子メールを利用したり、LACSを利用して授業資料の閲覧や課題の提出を行ったりできる。また、マイクロソフト包括ライセンスを利用して無償で最新のMicrosoft Officeを利用することができる。</p> | 文教キャンパス 南門の近く |
| 大学教育イノベーションセンター | <p>教養教育、教育改善及び大学教育全般の在り方に関する調査・分析を含めた研究を行うとともに、本学の教養教育及び教育改善の実施に関する企画運営を行う。</p> | 文教キャンパス 教育学部 1階 |
| アドミッションセンター | <p>入学者選抜に関わる調査・研究を行い、その成果をもとにして入試全般に係る助言・支援及び入試広報活動を行っている。</p> | 文教キャンパス 正門横 |
| 生 涯 教 育 セ ン タ ー | <p>学内における教育研究の成果を広く地域に還元し、地域教育向上に資する支援を行っている。</p> <p>地域教育連携部門では、JELLYFISHプロジェクト、NICEキャンパス長崎（大学間単位互換制度）、長崎発グローバル人材育成プログラム（GP）、公開講座、キャリア教育支援事業、ジュニアドクター育成塾等の事業を運営している。</p> <p>リカレント教育開発部門では、社会人の学び直しにおける教育支援の拡充を目的としたプログラム開発や環境整備を行う。</p> | 文教キャンパス 教育学部 5階 |
| 言語教育研究センター | <p>外国語教育に関する教育及び研究を推進するとともに、外国語教育の実施に関する企画運営を行う。</p> | 文教キャンパス 環境科学部 1階 |
| 核兵器廃絶研究センター (RECNA) | <p>世界にも例を見ない核兵器廃絶に焦点をあてた研究・教育の拠点。その活動は、①調査・情報発信、②研究・政策提言、③教育・人材育成の3つを大きな柱としている。</p> <p>①では、市民データベースを通じて国連文書や各国の政策などについて情報発信を行っており、世界の核弾頭・核物質データの情報を毎年更新・発表し、ポスターを作成・配布している。</p> <p>②では、非核世界への理論・政策・関連法規などを分析する英文学術誌「Journal for Peace and Nuclear Disarmament」(JPAND)を編集し、テイラー&フランシス社から刊行している。また、北東アジア非核化に向けた専門家の国際ネットワークづくりを進めており、それを基盤にした政策提言、見解の発信も続けている。</p> <p>③では、教養教育の教養モジュールや選択科目で核軍縮についての授業を担当しているほか、大学院多文化社会学研究科において、国際的な核軍縮・不拡散分野の政策や活動の実践を担える人材の育成に力点を置いている。また、核兵器廃絶長崎連絡協議会主催の「ナガサキ・ユース代表団」事業を支援しており、毎年8名程度の若者を国連で開催されるNPT再検討会議等へ派遣している。</p> | 文教キャンパス プール横 |
| ダイバーシティ推進センター | <p>ダイバーシティ推進の啓発活動を行い、あらゆる人の価値観を尊重し、本学の学生・教職員が学びやすい・働きやすい環境（学業・仕事と生活の両立支援など）、そして、研究や就業成果が評価される環境（キャリア形成支援・女性研究者拡大など）を整備する。</p> | 文教キャンパス 西門バイク置き場 場入口横 |

長崎大学坂本地区各部局配置図 (その1)

配置図

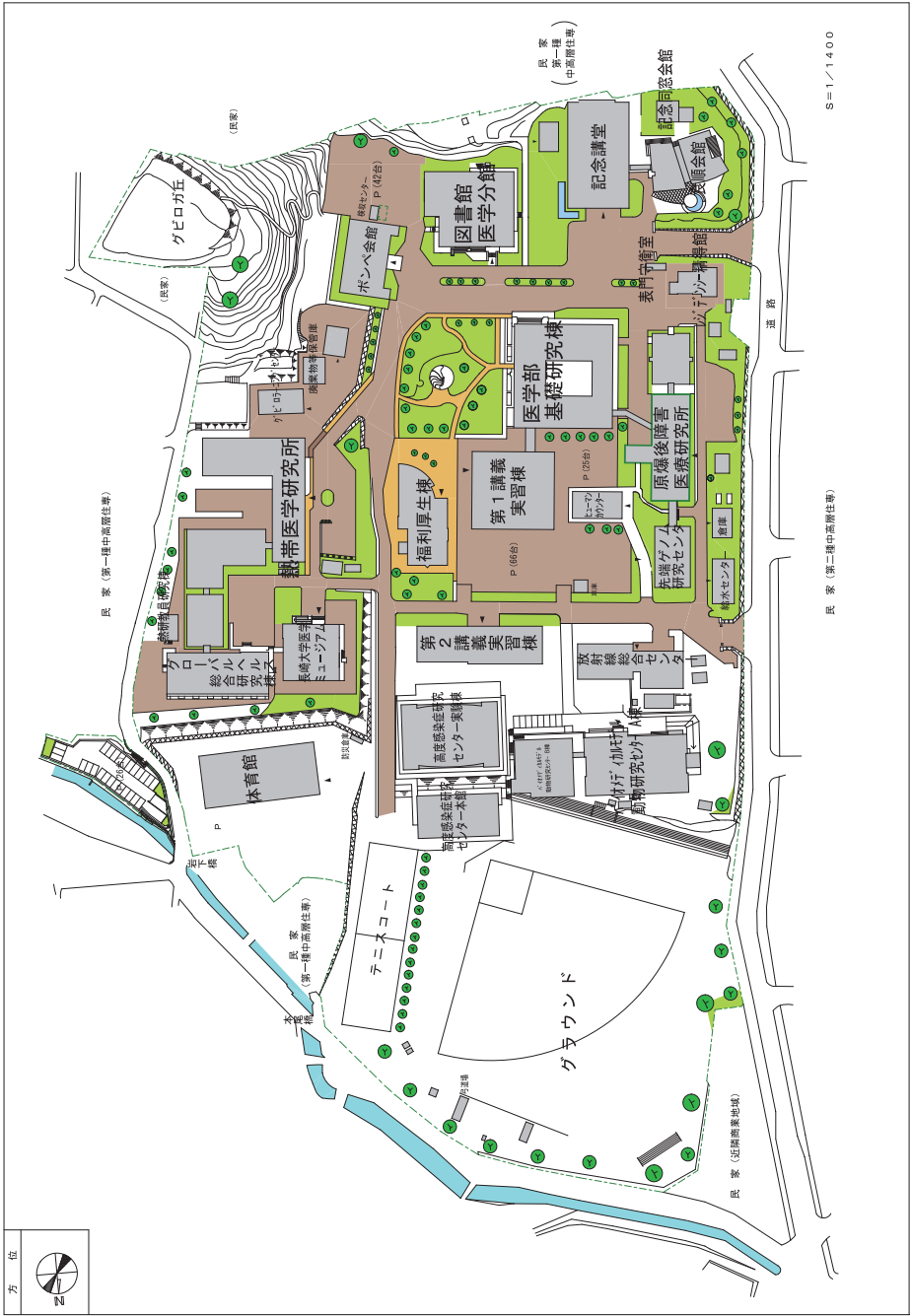

長崎大学坂本地区各部局配置図 (その2)

配置図



各部局等所在地

| 地区 | 部局等名 | 所在地 |
|-----|--|----------------------------|
| 文教 | 事務局 (政策企画部・研究国際部・学生支援部・管理運営部・施設部・学術情報部) 多文化社会学部 教育学部 薬学部 情報データ科学部 工学部 環境科学部 水産学部 教育学研究科 工学研究科 多文化社会学研究科 水産・環境科学総合研究科 総合生産科学研究科 医歯薬学総合研究科(薬学系) 附属図書館 保健センター 留学生教育・支援センター 先端創薬イノベーションセンター ICT基盤センター 大学教育イノベーションセンター グローバル連携機構 言語教育研究センター 核兵器廃絶研究センター キャリアセンター やってみーでスク ダイバーシティ推進センター 生涯教育センター | 〒852-8521 長崎市文教町 1-14 |
| | 教育学部附属幼稚園 教育学部附属小学校 教育学部附属中学校 | 〒852-8131 長崎市文教町 4-23 |
| | 教育学部附属特別支援学校 | 〒852-8046 長崎市柳谷町 42-1 |
| | 経済学部 経済学研究科 附属図書館経済学部分館 | 〒850-8506 長崎市片淵4丁目 2-1 |
| 坂本 | 医学部(医学科) 医歯薬学総合研究科(医学系) 熱帯医学・グローバルヘルス研究科 熱帯医学研究所 原爆後障害医療研究所 プラネタリーヘルス学環 先導生命科学研究支援センター 附属図書館医学分館 | 〒852-8523 長崎市坂本1丁目 12-4 |
| | 医学部(保健学科) 歯学部 医歯薬学総合研究科(歯学系) 大学病院 | 〒852-8588 長崎市坂本1丁目 7-1 |
| その他 | 水産・環境科学総合研究科附属 海洋未来イノベーション機構 | 〒851-2213 長崎市多良町 1551-7 |
| | 臨海研修所 | 〒851-2111 西彼杵郡時津町子々川郷 |

緊急連絡先

※市外局番(095)

| 学 部 等 | 係 名 | 電 話 番 号 |
|-----------|---------------------|------------------------|
| 学生支援センター | 課外支援コーナー | ☎819-2071 |
| 文教地区守衛室 | | ☎819-2057 |
| 多文化社会学部 | 学 務 担 当 | ☎819-2030 |
| 教 育 学 部 | 学 務 担 当 | ☎819-2266 |
| 経 済 学 部 | 学 務 担 当 | ☎820-6311 |
| 医 学 部 | 医学科学務担当 保健学科学務担当 | ☎819-7010 ☎819-7909 |
| 歯 学 部 | 学 務 担 当 | ☎819-7613 |
| 薬 学 部 | 学 務 担 当 | ☎819-2416 |
| 情報データ科学部 | 学 務 担 当 | ☎800-4190 |
| 工 学 部 | 学 務 担 当 | ☎819-2490 |
| 環 境 科 学 部 | 学 務 担 当 | ☎819-2715 |
| 水 産 学 部 | 学 務 担 当 | ☎819-2796 |



長崎大学 公式アプリ 『NAGASAKI-U』

プッシュ通知で大学から
のお知らせを見逃さない!



NU-Web, LACS,
健康管理システムも
このアプリからアクセス!



長大生
必須アプリ!



ダウンロードは
こちらから



※初回のログイン時に、長大ID・パスワードが必要です。

または、アプリストアで「NAGASAKI-U」または「長崎大学」を検索

SAKAMOTO

【坂本キャンパス】



BUNKYO

【文教キャンパス】



KATAFUCHI

【片淵キャンパス】



長崎大学学生支援センター

(学生支援部学生支援課)

☎852-8521 長崎市文教町1番14号

[長崎大学ホームページ]

<http://www.nagasaki-u.ac.jp>

2024年4月発行