

国立大学法人

# 長崎大学概要

2007年度

NAGASAKI UNIVERSITY



# 長崎大学の理念と基本目標

Nagasaki University's philosophy and basic objectives

長崎大学はこれまで、「長崎に根づく伝統的文化を継承しつつ、豊かな心を育み、地球の平和を支える科学を創造することによって、社会の調和的発展に貢献する」との理念に基づき高度の教育・研究活動を展開してきた。新世紀初頭の国立大学法人への移行を契機に、更なる教育・研究の高度化と個性化を図り、アジアを含む地域社会とともに歩みつつ、世界にとって不可欠な「知の情報発信拠点」であり続けることを宣言する。

Nagasaki University has developed advanced educational and research activities based on the philosophy that the University should contribute to improvement of a well-balanced society by cultivating a fertile sense in students, creating science for world peace, and inheriting the traditional culture rooted in Nagasaki. With its reorganization into a National University Corporation at the first of the new century, the University pledges to further enhance and individualize its education and research and to continue its role as a “center for transmission of intellectual information” that is indispensable for the world, while moving forward together with other regional societies throughout Asia.

この理念の達成に向けた基本目標として、以下の5項目の最重点事項を掲げる。

Nagasaki University presents the five most important basic objectives for achieving its philosophy.

- (1) 長崎大学は教育，研究の両面で世界のトップレベルを目指して，戦略的な教育研究企画を推進し，教育・研究の更なる高度化，個性化を図る。

We, aiming to be a leader among world institutes in both education and research, move forward with strategic plans to upgrade and individualize education and research.

- (2) 「学生顧客主義」の標語の下，教養教育，学部専門教育，大学院教育の充実を図って最高水準の教育を提供するとともに，入学者選抜，課外活動，就職などを含む学生生活の全般にわたって支援体制を一段と強化する。

Under the principle “Student-Customer-ism”, we attempt to enhance liberal arts education and specialized professional education on graduate level to provide learning of the highest quality as well as to reinforce a support system for overall student life including admission selection, extra curricular activities, and job-seeking advice.

- (3) 大学で創造する知的財産の適正な管理を行い，知的財産と人的・物的資源を活用した地域連携，産学官連携，国際的連携を通して教育・研究成果の社会への還元を推進する。

We appropriately manage intellectual properties created in the University and return the study and research results to society through regional, industry-university-government, and international cooperation in the use of intellectual properties and human and material resources.

- (4) 不断に外部評価も含めた点検・評価を行い，それを教育・研究の改善実施に直結できる体制を整備し，かつ，その情報公開に努める。

We constantly review and evaluate the University and ask for opinions from outside to establish a direct system for improving education and research, and we also make such information open to the public.

- (5) 教育研究組織，事務組織の見直しや情報の一元的な管理体制を構築することにより業務の高度化，効率化を図る。また，柔軟な管理運営，人事，財務システムを導入して大学法人の経営基盤を確立する。

We examine the education/research and administrative bodies and build an integrated information management system to progress and advance University operation. We also adopt a flexible management operation and personnel/financial systems to form a sound business base for the University.

(国立大学法人長崎大学中期目標(2004年度～2009年度)前文より)

The preamble to the midterm goals for FY 2004～2009, Nagasaki University, National University Corporation

表紙説明：建物環境科学部。建物右側の壁面は、縦6メートル、横9メートル、有田焼特製のタイル約9,500枚で作られています。『AB ALTO AD ALTUM(高きより高きへ)』の言葉の持つ意味を幾何学模様として織り込んだものです。

The picture shows the building of the Faculty of Environmental Studies.

The front wall of the right side of the building is six meters tall and nine meters wide, covered by 9,500 ceramic tiles specially made in Arita in Kyushu.

The geometric design indicates the concept of “Ab Alto ad Altum(From High to Higher)”.



# 目次

## CONTENTS

<b>1 組織・沿革</b> Organization・Historical Sketch	学部等附属教育研究施設.....40 Faculty-affiliated Institutes for Education and Research
機構図.....2 Organizational Chart	<b>5 附属施設等</b> University Facilities
沿革図.....4 Chronological Chart	附属図書館.....42 University Library
沿革.....6 Historical Sketch	医学部・歯学部附属病院.....43 University Hospital of Medicine and Dentistry
歴代学長.....12 Successive Presidents of Nagasaki University	教育学部附属学校.....45 Schools Affiliated with the Faculty of Education
役員会.....13 Board of Regents	<b>6 厚生補導施設等</b> .....46 Welfare Facilities
学長選考会議委員.....13 Members of the Presidential Nominations Committee	<b>7 COE, GP等</b> .....48 COE, GP, etc.
経営協議会委員.....13 Members of the Management Committee	<b>8 国際交流</b> International Exchange
教育研究評議会評議員.....13 Members of the Education and Research Council	国際連携研究戦略本部.....50 Center for International Collaborative Research
役職員.....14 Board Members and Faculty/Administrative Staff	平成19年度外国人留学生.....51 International Students for 2007
学年暦.....16 Academic Calendar	外国の大学等との学術交流協定 締結状況.....52 Agreements on Academic Exchange with Overseas Institutions
<b>2 教育研究等</b> Education and Research	教員の海外渡航及び 外国人研究者受入数.....56 Faculty members visited foreign institutions and overseas researchers visited N.U. in 2006
学部 Faculties and Schools	<b>9 社会貢献</b> Social Contribution
教育学部.....17 Faculty of Education	知的財産本部.....57 Intellectual Property Center
経済学部.....18 Faculty of Economics	産学官連携機構.....58 Nagasaki University Organization for Cooperation of Industry, University, and Government
医学部.....19 School of Medicine	産学連携.....59 Industry-University Cooperation
歯学部.....20 School of Dentistry	<b>10 財政</b> Finances
薬学部.....21 School of Pharmaceutical Sciences	平成19年度予算額.....60 Budget for FY 2007
工学部.....22 Faculty of Engineering	外部資金等.....61 Funds from Outside the University
環境科学部.....23 Faculty of Environmental Studies	<b>11 公開講座</b> .....62 Extension Courses
水産学部.....24 Faculty of Fisheries	<b>12 キャンパス</b> Campus
大学院 Graduate Schools	土地・建物・船舶.....63 Land・Buildings・Ships
教育学研究科.....25 Graduate School of Education	長崎大学地区別配置図.....64 Campus Maps
経済学研究科.....26 Graduate School of Economics	部局等所在地一覧.....67 Address/TEL of Faculties, Centers, etc.
生産科学研究科.....27 Graduate School of Science and Technology	長崎大学位置図.....69 Location map
医歯薬学総合研究科.....28 Graduate School of Biomedical Sciences	<b>13 長崎大学交通案内</b> .....71 Access to Nagasaki University Campuses
<b>3 役員・職員・学生数等</b> Board Members・Faculty/Administrative Staff・Students	
役員・職員数.....29 Number of Board Members and Faculty/Administrative Staff	
学生数.....30 Number of Students	
平成19年度入学者状況.....32 Statistics on Entrants for 2007	
平成18年度卒業生（修了者）及び 進路状況.....34 Graduates for 2006 and Their Paths after Graduation	
就職者産業別内訳.....35 Employment in Industry	
過去5年間の進路状況の推移.....35 Change in After-graduation Paths for the Past Five Years	
学位授与数.....36 Number of Degrees Conferred	
<b>4 研究所等</b> Research Institutes	
附置研究所.....37 University Research Institute	
学内共同教育研究施設等.....38 University Institutes for Education and Research	

組織・沿革

教育研究等

役員・職員・学生数等

研究所等

附属施設等

厚生補導施設等

COE, GP等

国際交流

社会貢献

財政

公開講座

キャンパス

交通案内

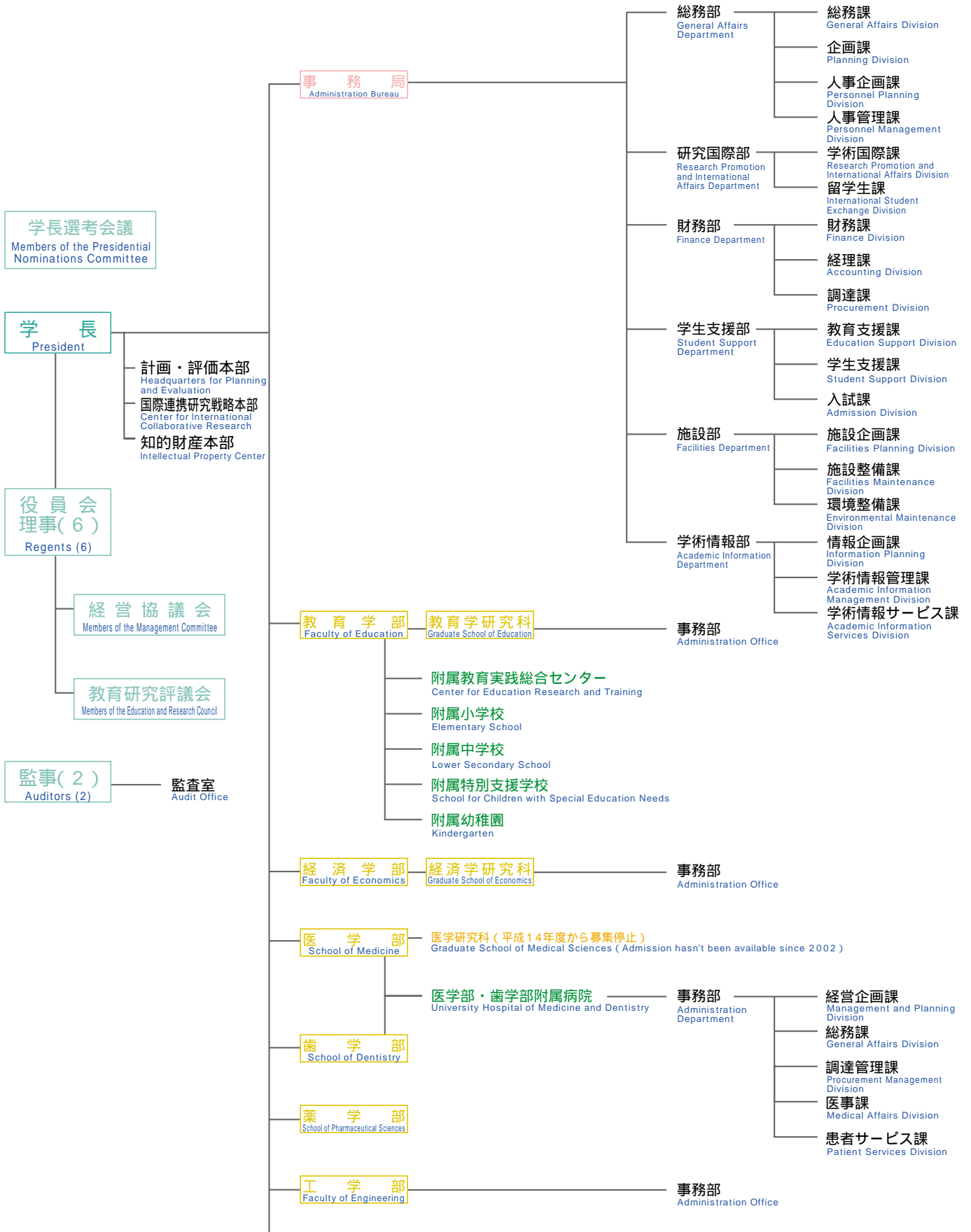

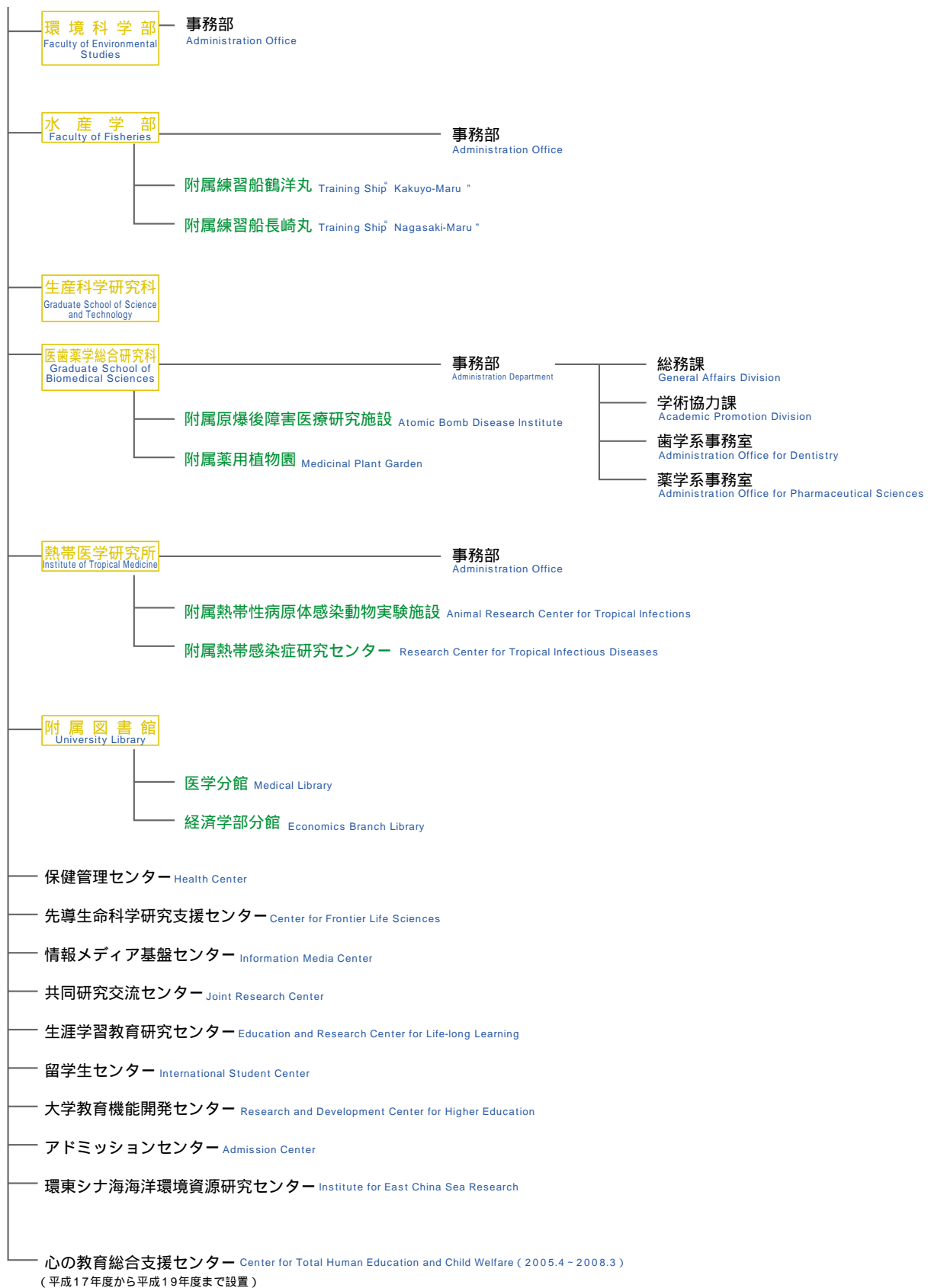



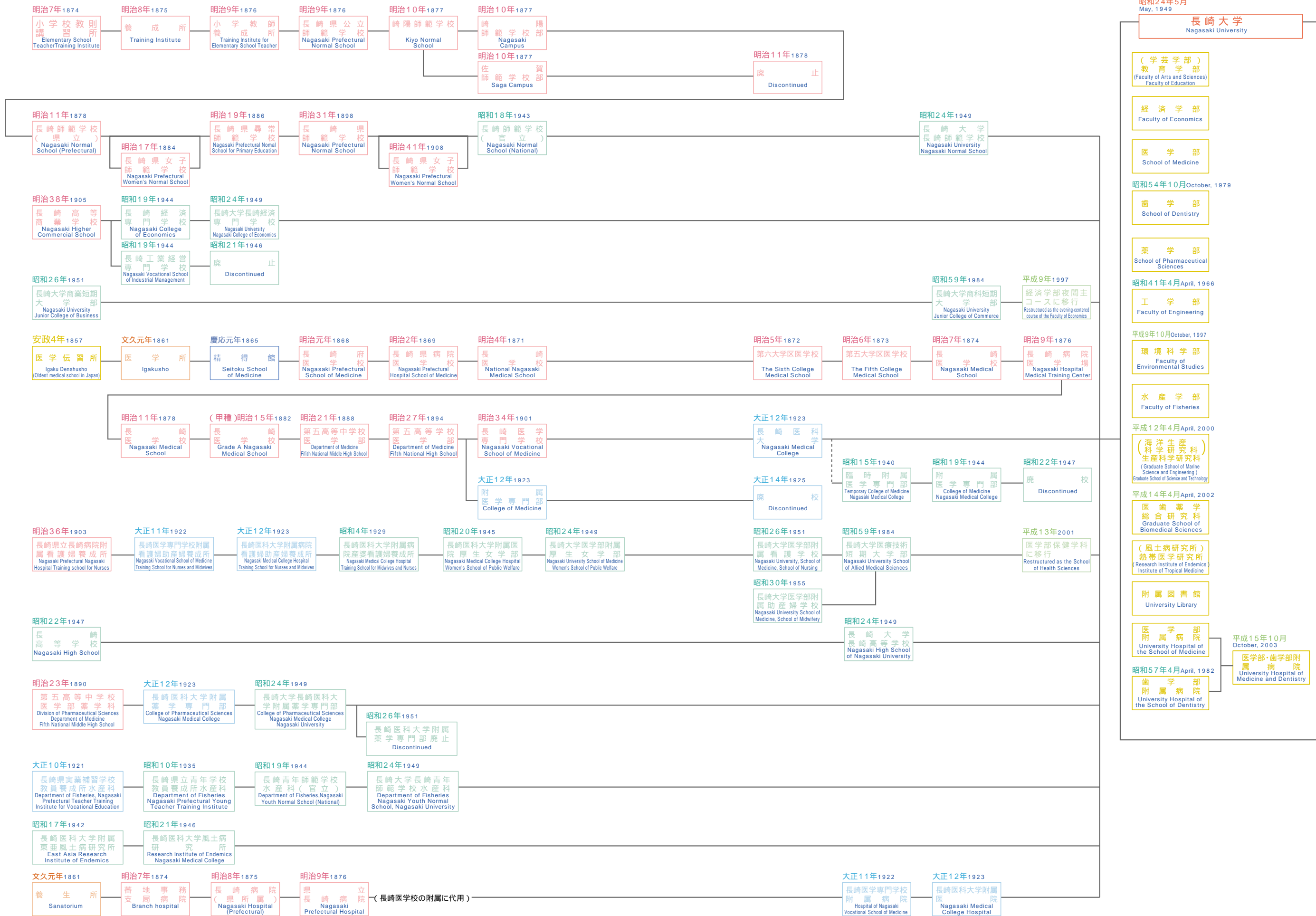

平成16年4月 April, 2004  
 国立大学法人長崎大学  
 Nagasaki University, National University Corporation



長崎大学は、昭和24年（1949年）5月31日国立学校設置法（昭和24年法律第150号）により、旧制の長崎医科大学、長崎医科大学附属薬学専門部、長崎経済専門学校、長崎師範学校、長崎青年師範学校、長崎高等学校を包括し、学芸学部（甲類・小学校教員養成科、中学校高等学校教員養成科、乙類・小学校教員養成科、中学校高等学校教員養成科）、経済学部（経済学科、商学科）、医学部（医学科）、薬学部（薬学科）、水産学部（漁業学科、水産製造学科、水産増殖学科）の5学部（附属図書館を置き、風土病研究所が附置され、学部附属の学校又は教育施設として、学芸学部（小学校・中学校・幼稚園）、医学部（病院・病院分院・看護婦養成施設）をもつ新制大学として設置された。

その後の沿革概要は、次のとおりである。

May 31st in 1949, under the National School Establishment Law, Nagasaki University merged with Nagasaki Medical College, the College of Pharmaceutical Science of Nagasaki Medical College, Nagasaki College of Economics, Nagasaki Normal School, Nagasaki Youth Normal School, and Nagasaki High School to create a new University. It then established five faculties (Arts and Sciences, Economics, Medicine, Pharmaceutical Sciences, and Fisheries), one library, and the Research Institute of Endemics. The Faculty of Arts and Sciences and the School of Medicine further set up the Elementary School, Lower Secondary School, Kindergarten, Hospital, and Nursing School.



正門門標  
Nagasaki University

昭和25 . 3  
(1950年)

- ・長崎高等学校廃止  
Nagasaki High School was discontinued.

5

- ・大村一般教養部、長崎一般教養部を統合して大村分校設置  
Departments of General Education in Omura and Nagasaki Campuses were restructured to establish Nagasaki University, Omura.

26 . 3  
(1951年)

- ・長崎大学商業短期大学部併設  
Junior College of Business was established.

- ・医学部附属看護学校設置  
Nursing School was established in the School of Medicine.

- ・長崎医科大学附属薬学専門部、長崎経済専門学校、長崎師範学校、長崎青年師範学校廃止  
College of Pharmaceutical Sciences of Nagasaki Medical College, Nagasaki College of Economics, Nagasaki Normal School, and Nagasaki Youth Normal School were discontinued.

6

- ・厚生補導部を補導部と改称  
Department of Student Advising on Public Welfare Matters changed the name to the Student Advising Department.

28 . 4  
(1953年)

- ・水産学部に専攻科（特設専攻科）設置  
Special Diploma Courses were established in the Faculty of Fisheries.

29 . 4  
(1954年)

- ・長崎大学大村分校を長崎大学分校と改称  
Nagasaki University, Omura changed the name to the Nagasaki University Extension Campus.

- ・経済学部に経済学専攻科設置  
Diploma Course was established in the Faculty of Economics.

30 . 4  
(1955年)

- ・医学部に講座制施行  
Course system was introduced into the School of Medicine.

- ・大学院医学研究科設置  
Graduate School of Medical Sciences was established.

- ・医学部に附属助産婦学校設置  
School of Midwifery was established in the School of Medicine.

31 . 1  
(1956年)

- ・補導部を学生部と改称  
Student Advising Department changed the name to the Student Services Department.

4

- ・薬学部に薬学専攻科設置  
Diploma Course was established in the School of Pharmaceutical Sciences.

35 . 3  
(1960年)

- ・長崎医科大学廃止  
Nagasaki Medical College was discontinued.

4

- ・水産学部に水産専攻科設置  
Diploma Course was established in the Faculty of Fisheries.

37 . 4  
(1962年)

- ・医学部に附属原爆後障害医療研究施設設置  
Atomic Bomb Disease Institute was established in the School of Medicine.

39 . 4  
(1964年)

- ・教養部設置（分校廃止）  
Faculty of Liberal Arts was established. (Extension Campus was discontinued)

- ・水産学部に附属練習船「長崎丸」設置  
Construction of the training ship "Nagasaki-Maru" of the Faculty of Fisheries was completed.

40 . 3  
(1965年)

- ・薬学専攻科廃止  
Diploma Course in the School of Pharmaceutical Sciences was discontinued.

4

- ・大学院薬学研究科設置  
Graduate School of Pharmaceutical Sciences was established.

- ・学芸学部に学芸専攻科設置  
Diploma Course was established in the Faculty of Arts and Sciences.

41 . 4  
(1966年)

- ・保健管理センター設置  
Health Center was established

- ・工学部（機械工学科、電気工学科）設置  
Faculty of Engineering (Departments of Mechanical Engineering and Electrical Engineering) was established.

- ・学芸学部を教育学部と改称、これに伴い学芸専攻科を教育専攻科に改称  
Faculty of Arts and Sciences changed the name to the Faculty of Education. Diploma Course in the Faculty of Arts and Sciences changed the name to the Diploma Course in the Faculty of Education.

42 . 4  
(1967年)

- ・教育学部に養護学校教員養成課程設置  
Disabled Children's School Teacher Training Course was established in the Teacher Education Division, Faculty of Education.

	<ul style="list-style-type: none"> <li>薬学部に製薬化学科設置 Department of Pharmaceutical Chemistry was established in the School of Pharmaceutical Sciences.</li> <li>工学部に構造工学科設置 Department of Structural Engineering was established in the Faculty of Engineering.</li> </ul>	5	<ul style="list-style-type: none"> <li>医学部に附属原爆医学資料センター設置 Atomic Bomb Medical Information Center was established in the School of Medicine.</li> <li>薬学部に附属薬用植物園設置 Medicinal Plant Garden was established in the School of Pharmaceutical Sciences.</li> </ul>
6	<ul style="list-style-type: none"> <li>風土病研究所を熱帯医学研究所と改称 Research Institute of Endemics changed the name to the Institute of Tropical Medicine.</li> <li>水産学部に附属水産実験所設置 Fisheries Laboratory was established in the Faculty of Fisheries.</li> </ul>	48 . 4 (1973年)	<ul style="list-style-type: none"> <li>水産学部の漁業学科，水産製造学科及び水産増殖学科を水産学科に改組 Departments of Fishing, Fish Production, and Fish Breeding of the Faculty of Fisheries were restructured to establish the Department of Fisheries.</li> <li>工学部工学専攻科に土木工学専攻設置 Diploma Course in Civil Engineering was established in the Faculty of Engineering.</li> </ul>
43 . 4 (1968年)	<ul style="list-style-type: none"> <li>経済学部に貿易学科設置 Department of Trade was established in the Faculty of Economics.</li> </ul>		<ul style="list-style-type: none"> <li>教育学部に附属教育工学センター設置 Educational Engineering Center was established in the Faculty of Education.</li> </ul>
44 . 4 (1969年)	<ul style="list-style-type: none"> <li>工学部に土木工学科設置 Department of Civil Engineering was established in the Faculty of Engineering.</li> </ul>		<ul style="list-style-type: none"> <li>大学院水産学研究科漁業学専攻，水産製造学専攻及び水産増殖学専攻を水産学専攻に改称 Departments of Fishing, Fish Production, and Fish Breeding of the Graduate School of Fisheries were restructured to establish the Department of Fisheries.</li> <li>工学部工学専攻科に材料工学専攻設置 Diploma Course in Materials Science and Engineering was established in the Faculty of Engineering.</li> </ul>
12	<ul style="list-style-type: none"> <li>電子計算機室設置 Electric Computer Center was established.</li> </ul>	49 . 4 (1974年)	<ul style="list-style-type: none"> <li>教育学部に幼稚園教員養成課程設置 Kindergarten Teacher Training Course was established in the Teacher Education Division, Faculty of Education.</li> </ul>
45 . 4 (1970年)	<ul style="list-style-type: none"> <li>水産専攻科廃止（漁業専攻中の特設専攻科を遠洋漁業専攻と改称し，漁業専攻，水産製造専攻，水産増殖専攻は廃止） Special Diploma Courses in the Faculty of Fisheries were discontinued. (Diploma Courses in Fishing, Fish Production, and Fish Breeding were discontinued, leaving in operation only the Diploma Course in Officer Training, with the name changed to Diploma Course in Deep-sea Fishing.)</li> <li>大学院水産学研究科設置 Graduate School of Fisheries was established.</li> <li>工学部に材料工学科設置 Department of Materials Science and Engineering was established in the Faculty of Engineering.</li> </ul>		<ul style="list-style-type: none"> <li>医学部附属原爆医学資料センターを医学部附属原爆被災学術資料センターと改称 Atomic Bomb Medical Information Center changed the name to the Scientific Data Center for Atomic Bomb Disaster.</li> <li>熱帯医学研究所に附属熱帯医学資料室設置 Reference Room for the Tropical Medicine was established in the Institute of Tropical Medicine.</li> </ul>
46 . 2 (1971年)	<ul style="list-style-type: none"> <li>附属図書館の整備統合（教育学部分館，薬学部分館，水産学部分館，熱帯医学研究所分館廃止・経済学部分館，医学部分館は従来どおり存置） Libraries were restructured. (Branch libraries of the Faculty of Education, the Faculty of Fisheries, the School of Pharmaceutical Sciences, and the Institute of Tropical Medicine were discontinued while branch libraries of the Faculty of Economics and the School of Medicine were still continued.)</li> </ul>	50 . 4 (1975年)	<ul style="list-style-type: none"> <li>水産学部に附属練習船「鶴洋丸」設置 Construction of the training ship "Kakuyo-Maru" of the Faculty of Fisheries was completed.</li> </ul>
4	<ul style="list-style-type: none"> <li>教育学部に附属養護学校設置 School for Children with Developmental Disabilities was established in the Faculty of Education.</li> <li>経済学部商学科を経営学科と改称 Department of Commerce, Faculty of Economics changed the name to the Department of Management.</li> <li>大学院薬学研究科に製薬化学専攻設置 Department of Pharmaceutical Chemistry was established in the Graduate School of Pharmaceutical Sciences.</li> <li>工学部に工学専攻科（機械工学，電気工学，構造工学）設置 Diploma Courses (Mechanical Engineering, Electrical Engineering, and Structural Engineering) were established in the Faculty of Engineering.</li> </ul>	6  51 . 4 (1976年)	<ul style="list-style-type: none"> <li>排水等分析センター設置 Drainage Analysis Center was established.</li> <li>工学部に電子工学科設置 Department of Electronic Engineering was established in the Faculty of Engineering.</li> <li>大学院工学研究科設置 Graduate School of Engineering Science was established.</li> </ul>
	<ul style="list-style-type: none"> <li>工学部に工業化学科設置 Department of Industrial Chemistry was established in the Faculty of Engineering.</li> </ul>	52 . 4 (1977年)	<ul style="list-style-type: none"> <li>九州地区国立大学島原共同研修センター設置 Shimabara Training Center was established.</li> <li>工学研究科に土木工学専攻設置 Department of Civil Engineering was established in the Graduate School of Engineering Science.</li> <li>工学専攻科廃止 Diploma Courses (Mechanical Engineering, Electrical Engineering, and Structural Engineering) in the Faculty of Engineering were discontinued.</li> </ul>
47 . 4 (1972年)			



	<ul style="list-style-type: none"> <li>・歯学部創設準備室設置 Preparatory office for founding of the School of Dentistry was established.</li> <li>・商業短期大学部商業学科を商経学科（経済・法律専攻，経営情報専攻）と改称 Department of Commerce, Junior College of Business changed the name to the Department of Commerce and Economics (Economics &amp; Law and Management Information).</li> </ul>		<ul style="list-style-type: none"> <li>・医療技術短期大学部創設準備室設置 Preparatory office for founding of the School of Allied Medical Sciences was established.</li> <li>・国際交流会館設置 International House was established.</li> </ul>
53 . 3 (1978年)	<ul style="list-style-type: none"> <li>・R Iセンター設置 RI Center was established.</li> </ul>	59 . 4 (1984年)	<ul style="list-style-type: none"> <li>・医療技術短期大学部（看護学科）併設 School of Allied Medical Sciences (Department of Nursing) was established.</li> <li>・医療技術短期大学部創設準備室廃止 Preparatory office for founding of the School of Allied Medical Sciences was discontinued.</li> </ul>
4	<ul style="list-style-type: none"> <li>・工学部に機械工学第二学科設置 Department of Mechanical Engineering II was established in the Faculty of Engineering.</li> </ul>		<ul style="list-style-type: none"> <li>・商業短期大学部を商科短期大学部と改称 Junior College of Business changed the name to the Junior College of Commerce.</li> </ul>
54 . 4 (1979年)	<ul style="list-style-type: none"> <li>・熱帯医学研究所に附属熱帯性病原体感染動物実験施設設置 Animal Research Center for Tropical Infections was established in the Institute of Tropical Medicine.</li> </ul>		<ul style="list-style-type: none"> <li>・水産学部水産学科18講座を6大講座に改組 18 divisions of the Department of Fisheries, Faculty of Fisheries were reorganized into six big ones.</li> </ul>
	<ul style="list-style-type: none"> <li>・附属図書館医学部分館を医学分館と改称 Branch Library of the School of Medicine changed the name to the Medical Library.</li> </ul>	10	<ul style="list-style-type: none"> <li>・医療技術短期大学部に理学療法学科及び作業療法学科設置 Departments of Physical Therapy and Work Therapy were established in the School of Allied Medical Sciences.</li> </ul>
5	<ul style="list-style-type: none"> <li>・情報処理センター設置（電子計算機室廃止） Information Center was established (Electric Computer Center was discontinued).</li> </ul>	61 . 4 (1986年)	<ul style="list-style-type: none"> <li>・医学部附属看護学校廃止 Nursing School, School of Medicine was discontinued.</li> <li>・大学院歯学研究科設置 Graduate School of Dentistry was established.</li> </ul>
10	<ul style="list-style-type: none"> <li>・歯学部歯学科設置 Department of Dentistry, School of Dentistry was established.</li> <li>・歯学部創設準備室廃止 Preparatory office for founding of the School of Dentistry was discontinued.</li> </ul>		<ul style="list-style-type: none"> <li>・薬学研究科に医療薬科学専攻（博士課程前・後期）設置（薬学専攻及び製薬化学専攻を改組） Departments of Pharmacy and Pharmaceutical Chemistry of the Graduate School of Pharmaceutical Sciences were restructured to establish the Department of Medical Pharmacy (Master's and Doctoral courses).</li> </ul>
11	<ul style="list-style-type: none"> <li>・排水等分析処理センター設置（排水等分析センター廃止） Drainage Analysis Science Center was established. (Drainage Analysis Center was discontinued.)</li> </ul>		<ul style="list-style-type: none"> <li>・薬学部の薬学科及び製薬化学科を薬科学科に改組 Departments of Pharmacy and Pharmaceutical Chemistry of the School of Pharmaceutical Sciences were restructured to establish the Department of Pharmaceutical Sciences.</li> </ul>
55 . 4 (1980年)	<ul style="list-style-type: none"> <li>・医学部に附属動物実験施設設置 Laboratory Animal Center for Biomedical Research was established in the School of Medicine.</li> <li>・歯学部附属病院創設準備室設置 Preparatory office for founding of the University Hospital of the School of Dentistry was established.</li> </ul>		<ul style="list-style-type: none"> <li>・教育学部に附属教育実践研究指導センター設置(附属教育工学センター廃止) Center for Practical Education Research and Training was established in the Faculty of Education. (Educational Engineering Center was discontinued.)</li> </ul>
56 . 4 (1981年)	<ul style="list-style-type: none"> <li>・工学研究科に電子工学専攻設置 Department of Electronic Engineering was established in the Graduate School of Engineering Science.</li> </ul>	6	<ul style="list-style-type: none"> <li>・計測・分析センター設置 Center for Measurement Analysis was established.</li> <li>・外国人留学生指導センター設置 Center for International Student Advising was established.</li> </ul>
57 . 4 (1982年)	<ul style="list-style-type: none"> <li>・歯学部附属病院設置 University Hospital of the School of Dentistry was established.</li> <li>・歯学部附属病院創設準備室廃止 Preparatory office for founding of the University Hospital of the School of Dentistry was discontinued.</li> </ul>	9	<ul style="list-style-type: none"> <li>・環境保全センター設置（排水等分析処理センター廃止） Environmental Protection Center was established. (Drainage Analysis Science Center was discontinued.)</li> </ul>
	<ul style="list-style-type: none"> <li>・商業短期大学部商経学科の専攻課程を2専攻課程から3専攻課程（経済専攻，経済法学専攻，経営情報専攻）に改組 Divisions of Economics &amp; Law and Management Information, Department of Commerce and Economics, Junior College of Business were reorganized into the Divisions of Economics, Economic Law, and Management Information.</li> </ul>	62 . 4 (1987年)	<ul style="list-style-type: none"> <li>・医学部附属助産婦学校廃止 School of Midwifery, School of Medicine was discontinued.</li> <li>・工学研究科に海洋生産開発学専攻（後期3年博士課程）設置 Department of Marine Science and Development was established in the Graduate School of Engineering Science (Doctoral course).</li> </ul>
58 . 4 (1983年)	<ul style="list-style-type: none"> <li>・工学研究科に機械工学第二専攻設置 Department of Mechanical Engineering II was established in the Graduate School of Engineering Science.</li> </ul>		

63. 4  
(1988年)

- ・医療技術短期大学部に専攻科（助産学特別専攻）設置  
Diploma course (Midwifery) was established in the School of Allied Medical Sciences.
- ・大学院海洋生産科学研究科（後期3年博士課程）設置  
Graduate School of Marine Science and Engineering was established (Doctoral course).
- ・大学院工学研究科海洋生産開発学専攻は、海洋生産科学研究科へ移行  
Department of Marine Science and Development was transferred from the Graduate School of Engineering Science to the Graduate School of Marine Science and Engineering.
- ・工学部電気工学科及び電子工学科を電気情報工学科に改組  
Departments of Electric Engineering and Electronic Engineering of the Faculty of Engineering were restructured to establish the Department of Electrical Engineering and Computer Science.

平成元. 5  
(1989年)

- ・総合情報処理センター設置（情報処理センター廃止）  
Information Science Center was established. (Information Center was discontinued.)
- ・熱帯医学研究所を全国共同利用の研究所に改組  
Institute of Tropical Medicine was promoted to the Collaborative Institute.

2. 4  
(1990年)

- ・工学部機械工学科及び機械工学第二学科を機械システム工学科に改組  
Departments of Mechanical Engineering and Mechanical Engineering of the Faculty of Engineering were restructured to establish the Department of Mechanical Systems Engineering.

6

- ・地域共同研究センター設置  
Joint Research Center was established.

3. 4  
(1991年)

- ・経済学部経済学科8学科目を3大学科目に、経営学科8学科目を2大学科目に、貿易学科6学科目をファイナンス学科2大学科目に改組、2共通学科目を廃止  
In the Faculty of Economics, eight divisions of the Department of Economics were reorganized into three big ones; eight divisions of the Department of Business were reorganized into two big ones, and six divisions of the Department of Trade were reorganized into two big ones of the Department of Finance.

- ・工学部構造工学科4講座を2大講座に、土木工学科4講座を社会開発工学科2大講座に、材料工学科4講座を2大講座に、工業化学科4講座を応用化学科2大講座に改組  
In the Faculty of Engineering, four divisions of the Department of Structural Engineering were reorganized into two big ones; four divisions of the Department of Civil Engineering were reorganized into two big ones; four divisions of the Department of Materials Science and Engineering were reorganized into two big ones; and four divisions of the Department of Industrial Chemistry were reorganized into two big ones of the Department of Applied Chemistry.

4. 4  
(1992年)

- ・アイソトープ総合センター設置（RIセンター廃止）  
Radioisotope Research Center was established. (RI Center was discontinued.)
- ・大学院工学研究科電気工学専攻及び電子工学専攻を電気情報工学専攻と改称

5. 4  
(1993年)

Departments of Electrical Engineering and Electronic Engineering of the Graduate School of Engineering Science were restructured to

establish the Department of Electrical Engineering and Computer Science.

- ・生涯学習教育研究センター設置  
Education and Research Center for Life-long Learning was established.

6. 4  
(1994年)

- ・大学院教育学研究科設置  
Graduate School of Education was established.

- ・教育専攻科廃止  
Diploma Course in the Faculty of Education was discontinued.

- ・大学院工学研究科機械工学専攻及び機械工学第二専攻を機械システム工学専攻と改称  
Departments of Mechanical Engineering and Mechanical Engineering of the Graduate School of Engineering Science were restructured to establish the Department of Mechanical Systems Engineering.

6

- ・熱帯医学研究所10部門を3大部門に改組  
10 divisions of the Institute of Tropical Medicine were reorganized into three big ones.

7. 4  
(1995年)

- ・大学院経済学研究科設置  
Graduate School of Economics was established.

- ・経済学専攻科廃止  
Diploma Course in the Faculty of Economics was discontinued.

- ・大学院工学研究科土木工学専攻を社会開発工学専攻に、工業化学専攻を応用化学専攻に改称  
Department of Industrial Chemistry of the Graduate School of Engineering Science changed the name to the Department of Applied Chemistry.

8. 5  
(1996年)

- ・留学生センター設置（外国人留学生指導センター廃止）  
International Student Center was established. (Center for International Student Advising was discontinued.)

9. 4  
(1997年)

- ・医学部に附属原爆後障害医療研究施設設置（附属原爆後障害医療研究施設及び附属原爆被災学術資料センター廃止）  
Atomic Bomb Disease Institute was established in the School of Medicine. (Atomic Bomb Disease Institute and Scientific Data Center for Atomic Bomb Disaster were discontinued.)

- ・水産学部に附属海洋資源教育研究センター設置（附属水産実験所廃止）  
Marine Research Institute was established in the Faculty of Fisheries. (Fisheries laboratory was discontinued.)

- ・熱帯医学研究所に附属熱帯病資料情報センター設置（附属熱帯医学資料室廃止）  
Tropical Information Center was established in the Institute of Tropical Medicine. (Reference Room for the Tropical Medicine was discontinued.)

10

- ・環境科学部（環境科学科）設置  
Faculty of Environmental Studies was established.

- ・教養部廃止  
Faculty of Liberal Arts was discontinued.

- ・経済学部経済学科、経営学科及びファイナンス学科を総合経済学科に改組

10 . 4  
(1998年)

(昼夜開講制の実施)  
Departments of Economics, Business, and Finance of the Faculty of Economics were

restructured to establish the Department of General Economics.

- ・教育学部小学校教員養成課程，中学校教員養成課程，養護学校教員養成課程及び幼稚園教員養成課程を学校教育教員養成課程及び情報文化教育課程に改組  
Elementary School Teacher Training Course, Lower Secondary School Teacher Training Course, Disabled Children's School Teacher Training Course, and Kindergarten Teacher Training Course of the Faculty of Education were reorganized into the Teacher Education Division and the Information Technology and Cultural Studies Division.

- ・大学院教育学研究科教科教育専攻に保健体育専修及び家政教育専修設置  
Divisions of Physical Education and Home Economics were established in the Department of Curriculum & Teaching, Graduate School of Education.

- ・工学部電気情報工学科を電気電子工学科及び情報システム工学科に改組  
Department of Electrical Engineering and Computer Science of the Faculty of Engineering was reorganized into the Department of Electrical and Electronic Engineering and the Department of Computer and Information Sciences.

- ・機器分析センター設置（計測・分析センター廃止）  
Center for Instrumental Analysis was established. (Center for Measurement Analysis was discontinued.)

11 . 4  
(1999年)

- ・大学院薬学研究科に臨床薬学専攻（独立専攻）を設置し，医療薬科学専攻を薬科学専攻に改称  
Department of Clinical Pharmacy was established in the Graduate School of Pharmaceutical Sciences.

- ・副学長の設置（学生部長の廃止）  
Position of Vice President was established. (Director of the Student Services Department was discontinued.)

- ・事務局及び学生部の事務局一元化に伴い，学務部設置（学生部の廃止）  
Student Affairs Department was established in accordance with the merger of the Administration Bureau with the Student Services Department (Student Services Department was discontinued).

12 . 4  
(2000年)

- ・大学院教育学研究科教科教育専攻に社会科教育専修及び理科教育専修設置  
Divisions of Social Studies Education and Natural Science Education were established in the Department of Education, Graduate School of Education.

- ・大学院医学研究科に新興感染症病態制御学系専攻（独立専攻）設置  
Department of Infectious Research was established in the Graduate School of Medical Sciences.

- ・大学院生産科学研究科（区分制博士課程）設置  
Graduate School of Science and Technology was established.

- ・遺伝子実験施設設置  
Gene Research Center was established.

13 . 4  
(2001年)

- ・長崎大学商科短期大学部（併設）廃止  
Junior College of Commerce was discontinued.

- ・大学院生産科学研究科海洋生産開発学専攻及び海洋資源学専攻を海洋生産科学専攻及び物質科学専攻に改組  
Department of Marine Production and Department of Marine Resource of the Graduate School of Marine Science and Engineering were reorganized into the Department of Marine Science and Technology and the Department of Material Science, respectively.

- ・教育学部に附属教育実践総合センター設置（附属教育実践研究指導センター廃止）  
Center for Education Research and Training was established. (Center for Practical Education Research and Training was discontinued.)

- ・熱帯医学研究所に附属熱帯感染症研究センター設置（附属熱帯病資料情報センター廃止）  
Research Center for Tropical Infectious Diseases was established in the Institute of Tropical Medicine. (Tropical Disease Information Center was discontinued.)

- ・医学部医学科の31小講座，1大講座を6大講座に改組  
31 small and one big divisions of the School of Medical Sciences, School of Medicine were reorganized into six big ones.

- ・医学部に保健学科設置  
School of Health Sciences was established in the School of Medicine.

14 . 4  
(2002年)

- ・大学院環境科学研究科設置  
Graduate School of Environmental Studies was established.

- ・大学院医歯薬学総合研究科設置  
Graduate School of Biomedical Sciences was established.

- ・大学教育機能開発センター設置  
Research and Development Center for Higher Education was established.

- ・アドミッションセンター設置  
Admission Center was established.

- ・医学部医学科の6大講座を4大学科目に改組  
Six big divisions of the School of Medical Sciences, School of Medicine were reorganized into four big ones.

- ・歯学部歯学科の18小講座を3大学科目に改組  
18 small divisions of the Department of Dentistry, School of Dentistry were reorganized into three big ones.

- ・薬学部薬科学科の4大講座を2大学科目に改組  
Four big divisions of the Department of Pharmaceutical Sciences, School of Pharmaceutical Sciences were reorganized into two big ones.

15 . 4  
(2003年)

- ・大学院医歯薬学総合研究科に附属原爆後障害医療研究施設及び附属薬用植物園設置（学部附属施設から研究科附属施設へ移行）  
Atomic Bomb Disease Institute and the Medicinal Plant Garden were transferred from the School of Medicine to the Graduate School of Biomedical Sciences.

- ・先導生命科学研究支援センター設置



- (アイソトープ総合センター、遺伝子実験施設及び医学部附属動物実験施設の廃止)  
Center for Frontier Life Sciences was established. (Radioisotope Research Center, Gene Research Center, and Biomedical Research Center were discontinued.)
- 10
- 医学部・歯学部附属病院設置（医学部附属病院及び歯学部附属病院の統合）  
University Hospital of Medicine and Dentistry were established (University Hospitals of the School of Medicine and the School of Dentistry were restructured).
  - 国立大学法人法（平成15年法律第112号）により、国立大学法人長崎大学が長崎大学を設置  
Nagasaki University was established by the Nagasaki University, National University Corporation under the National University Corporation Law.
  - 大学院経済学研究科に経営意思決定専攻（博士後期課程）設置  
Department of Managerial Decision Making was established in the Graduate School of Economics (Doctoral course).
  - 大学院生産科学研究科に環境共生政策学専攻及び環境保全設計学専攻（博士前期課程）並びに環境科学専攻（博士後期課程）設置  
Departments of Policies for the Human-Environmental Symbiosis (Master's course), Environmental Conservation and Planning (Master's course), and Environmental Science (Doctoral course) were established in the Graduate School of Science and Technology.
  - 水産学部の水産専攻科廃止  
Diploma Course in the Faculty of Fisheries was discontinued.
  - 知的財産本部設置  
Intellectual Property Center was established.
- 12
- 情報メディア基盤センター設置（総合情報処理センターの廃止）  
Information Media Center was established. (Information Science Center was discontinued)
  - 共同研究交流センター設置（地域共同研究センター、機器分析センター及び環境保全センターの廃止）  
Joint Research Center was established. (Joint Research Center, Center for Instrumental Analysis, and Environmental Protection Center were discontinued.)
  - 計画・評価本部設置  
Headquarters for Planning and Evaluation was established.
17. 4  
(2005年)

- 国際連携研究戦略本部設置  
Center for International Collaborative Research was established.
  - 環東シナ海海洋環境資源研究センター設置（水産学部附属海洋資源教育研究センターの廃止）  
Institute for East China Sea Research was established. (Marine Research Center, Faculty of Fisheries was discontinued.)
  - 心の教育総合支援センター設置（平成19年度まで設置）  
Center for Total Human Education and Child Welfare was established. (available until March 2008)
  - 長崎大学医療技術短期大学部（併設）廃止  
School of Allied Medical Sciences was discontinued.
18. 2  
(2006年)
- 大学院海洋生産科学研究科廃止  
Department of Marine Science and Technology, Graduate School of Science and Technology was discontinued.
- 4
- 大学院医歯薬学総合研究科に熱帯医学専攻（修士課程）及び保健学専攻（修士課程）設置  
Master of Tropical Medicine and Master of Health Sciences were established in the Graduate School of Biomedical Sciences.
  - 薬学部薬科学科を6年制課程の薬学科及び4年制課程の薬科学科に改組  
Department of Pharmaceutical, School of Pharmaceutical Sciences was reorganized into Pharmacy (six-year program) and Pharmaceutical Sciences (four-year program).
- 5
- 大学院歯学研究科廃止  
Graduate School of Dentistry was discontinued.
- 7
- 産学官連携機構設置  
Nagasaki University Organization for Cooperation of Industry, University, and Government was established.
19. 2  
(2007年)
- 大学院薬学研究科廃止  
Graduate School of Pharmaceutical Sciences was discontinued.
  - 大学院環境科学研究科廃止  
Graduate School of Environmental Studies was discontinued.



国立大学法人長崎大学銘板  
Nagasaki University, National University Corporation



齋藤 寛 学長  
Hiroshi Saito, President

### 長崎大学長 Presidents of Nagasaki University

初代 1st	高瀬 清 Kiyoshi Takase	(任期：昭和24年6月29日～昭和27年6月5日) ( June 29, 1949 June 5, 1952 )
(事務取扱) (Acting President)	池田 晋吾 Shingo Ikeda	(任期：昭和27年6月6日～昭和27年11月17日) ( June 6, 1952 November 17, 1952 )
第2代 2nd	古屋野 宏平 Kohei Koyano	(任期：昭和27年11月18日～昭和33年11月17日) ( November 18, 1952 November 17, 1958 )
第3代 3rd	北村 精一 Seiichi Kitamura	(任期：昭和33年11月18日～昭和37年11月17日) ( November 18, 1958 November 17, 1962 )
第4代 4th	和泉 成之 Nariyuki Izumi	(任期：昭和37年11月18日～昭和41年11月17日) ( November 18, 1962 November 17, 1966 )
第5代 5th	後藤 敏郎 Toshiro Goto	(任期：昭和41年11月18日～昭和44年4月3日) ( November 18, 1966 April 3, 1969 )
(事務取扱) (Acting President)	栗原 道德 Michinori Kurihara	(任期：昭和44年4月4日～昭和44年5月6日) ( April 4, 1969 May 6, 1969 )
第6代 6th	中塚 正行 Masayuki Nakatsuka	(任期：昭和44年5月7日～昭和49年7月31日) ( May 7, 1969 July 31, 1974 )
(事務取扱) (Acting President)	保田 正人 Masato Yasuda	(任期：昭和49年8月1日～昭和49年10月10日) ( August 1, 1974 October 10, 1974 )
第7代 7th	具島 兼三郎 Kanesaburo Gushima	(任期：昭和49年10月11日～昭和55年10月10日) ( October 11, 1974 October 10, 1980 )
第8代 8th	福見 秀雄 Hideo Fukumi	(任期：昭和55年10月11日～昭和59年10月10日) ( October 11, 1980 October 10, 1984 )
第9代 9th	保田 正人 Masato Yasuda	(任期：昭和59年10月11日～昭和63年10月10日) ( October 11, 1984 October 10, 1988 )
第10代 10th	土山 秀夫 Hideo Tsuchiyama	(任期：昭和63年10月11日～平成4年10月10日) ( October 11, 1988 October 10, 1992 )
第11代 11th	横山 哲夫 Tetsuo Yokoyama	(任期：平成4年10月11日～平成10年10月10日) ( October 11, 1992 October 10, 1998 )
第12代 12th	池田 高良 Takayoshi Ikeda	(任期：平成10年10月11日～平成14年10月10日) ( October 11, 1998 October 10, 2002 )
第13代 13th	齋藤 寛 Hiroshi Saito	(任期：平成14年10月11日～平成16年3月31日) ( October 11, 2002 March 31, 2004 )

### 国立大学法人長崎大学長 President of Nagasaki University, National University Corporation

初代 1st	齋藤 寛 Hiroshi Saito, M.D., Ph.D.	(任期：平成16年4月1日～現在) ( April 1, 2004 Present )
-----------	------------------------------------	--

議長 齋藤 寛 Chairperson Hiroshi Saito	学長 President	石井 利和 Toshikazu Ishii	理事 (企画担当) Regent (Planning)
福永 博俊 Hirotohi Fukunaga	理事 (教育・情報担当) Regent (Education・Information)	中山 守雄 Morio Nakayama	理事 (評価・人事担当) Regent (Evaluation・Personnel affairs)
松岡 数充 Kazumi Matsuoka	理事 (研究・国際担当) Regent (Research・International Affairs)	三宅 保信 Yasunobu Miyake	理事 (財務担当) Regent (Finance)
谷山紘太郎 Kohtarō Taniyama	理事 (社会貢献担当) (非常勤) Regent (Social contribution) (Part time)		

学長選考会議委員 Members of the Presidential Nominations Committee

2007 . 6 . 1

議長 福地 茂雄 Chairperson Shigeo Fukuchi	アサヒビール(株)相談役 Advisor, Asahi Breweries, Ltd.	畑山 範 Susumi Hatakeyama	薬学部長 Dean, School of Pharmaceutical Sciences
今村 定臣 Sadaomi Imamura	日本医師会常任理事 Executive board member, Japan Medical Association	佐久間 正 Tadashi Sakuma	環境科学部長 Dean, Faculty of Environmental Studies
上田 恵三 Keizo Ueda	長崎商工会議所副会長 Vice President, Nagasaki Chamber of Commerce and Industry	中田 英昭 Hideaki Nakata	水産学部長 Dean, Faculty of Fisheries
片岡千鶴子 Chizuko Kataoka	長崎純心大学長 President, Nagasaki Junshin Catholic University	大井久美子 Kumiko Oi	医歯薬学総合研究科教授 Professor, Graduate School of Biomedical Sciences
寺田 隆士 Takashi Terada	長崎県高等学校長協会長 President, Association of Nagasaki High School Principals	松岡 数充 Kazumi Matsuoka	理事 (研究・国際担当) Regent (Research・International Affairs)
三好 達夫 Tatsuo Miyoshi	(株)日本放送出版協会執行役員 General Manager, Japan Broadcast Publishing Co., LTD.	谷山紘太郎 Kohtarō Taniyama	理事 (社会貢献担当) (非常勤) Regent (Social contribution) (Part time)
東條 正 Tadashi Tojo	経済学部長 Dean, Faculty of Economics		

経営協議会委員 Members of the Management Committee

2007 . 6 . 1

議長 齋藤 寛 Chairperson Hiroshi Saito	学長 President	池上 清子 Kiyoko Ikegami	国連人口基金東京事務所長 Director, United Nations Population Fund Tokyo Office
福永 博俊 Hirotohi Fukunaga	理事 (教育・情報担当) Regent (Education・Information)	今村 定臣 Sadaomi Imamura	日本医師会常任理事 Executive board member, Japan Medical Association
松岡 数充 Kazumi Matsuoka	理事 (研究・国際担当) Regent (Research・International Affairs)	上田 恵三 Keizo Ueda	長崎商工会議所副会長 Vice President, Nagasaki Chamber of Commerce and Industry
三宅 保信 Yasunobu Miyake	理事 (財務担当) Regent (Finance)	片岡千鶴子 Chizuko Kataoka	長崎純心大学長 President, Nagasaki Junshin Catholic University
東條 正 Tadashi Tojo	経済学部長 Dean, Faculty of Economics	佐々木正峰 Masamine Sasaki	独立行政法人国立科学博物館長 Director General, the National Science Museum
河野 茂 Shigeru Kohno	医学部長 Dean, School of Medicine	田上 富久 Tomihisa Taue	長崎市長 Mayor of Nagasaki
茂地 徹 Toru Shigechi	工学部長 Dean, Faculty of Engineering	寺田 隆士 Takashi Terada	長崎県高等学校長協会長 President, Association of Nagasaki High School Principals
佐久間 正 Tadashi Sakuma	環境科学部長 Dean, Faculty of Environmental Studies	福地 茂雄 Shigeo Fukuchi	アサヒビール(株)相談役 Advisor, Asahi Breweries, Ltd.
中田 英昭 Hideaki Nakata	水産学部長 Dean, Faculty of Fisheries	藤原 和人 Kazuhito Fujiwara	(株)十八銀行代表取締役頭取 President, the Eighteenth Bank, Ltd.
江口 勝美 Katsumi Eguchi	医学部・歯学部附属病院長 Director, University Hospital of Medicine and Dentistry	三好 達夫 Tatsuo Miyoshi	(株)日本放送出版協会執行役員 General Manager, Japan Broadcast Publishing Co., LTD.

教育研究評議会評議員 Members of the Education and Research Council

2007 . 6 . 1

議長 齋藤 寛 Chairperson Hiroshi Saito	学長 President	中田 英昭 Hideaki Nakata	水産学部長 Dean, Faculty of Fisheries
福永 博俊 Hirotohi Fukunaga	理事 (教育・情報担当) Regent (Education・Information)	石田 正弘 Masahiro Ishida	生産科学研究科長 Dean, Graduate School of Science and Technology
松岡 数充 Kazumi Matsuoka	理事 (研究・国際担当) Regent (Research・International Affairs)	朝長万左男 Masao Tomonaga	医歯薬学総合研究科長 Dean, Graduate School of Biomedical Sciences
谷山紘太郎 Kohtarō Taniyama	理事 (社会貢献担当) (非常勤) Regent (Social contribution) (Part time)	平山 謙二 Kenji Hirayama	熱帯医学研究所長 Dean, Institute of Tropical Medicine
石井 利和 Toshikazu Ishii	理事 (企画担当) Regent (Planning)	江口 勝美 Katsumi Eguchi	医学部・歯学部附属病院長 Director, University Hospital of Medicine and Dentistry
中山 守雄 Morio Nakayama	理事 (評価・人事担当) Regent (Evaluation・Personnel affairs)	柴多 一雄 Kazuo Shibata	附属図書館長 Director, University Library
橋本 健夫 Tateo Hashimoto	教育学部長 Dean, Faculty of Education	佐藤 浩 Hiroshi Sato	先導生命科学研究支援センター長 Director, Center for Frontier Life Sciences
東條 正 Tadashi Tojo	経済学部長 Dean, Faculty of Economics	三宅 保信 Yasunobu Miyake	事務局長 Director-General, Administration Bureau
河野 茂 Shigeru Kohno	医学部長 Dean, School of Medicine	上野 清貴 Kiyotaka Ueno	経済学部教授 Professor, Faculty of Economics
六反田 篤 Atsushi Rokutanda	歯学部長 Dean, School of Dentistry	松本 正 Tadashi Matsumoto	医学部保健学科長 Dean, School of Health Sciences, School of Medicine
畑山 範 Susumi Hatakeyama	薬学部長 Dean, School of Pharmaceutical Sciences	武政 剛弘 Takehiro Takemasa	生産科学研究科教授 Professor, Graduate School of Science and Technology
茂地 徹 Toru Shigechi	工学部長 Dean, Faculty of Engineering	大井久美子 Kumiko Oi	医歯薬学総合研究科教授 Professor, Graduate School of Biomedical Sciences
佐久間 正 Tadashi Sakuma	環境科学部長 Dean, Faculty of Environmental Studies	藤田佳平衛 Kahee Fujita	医歯薬学総合研究科教授 Professor, Graduate School of Biomedical Sciences





# 役員

## Board Members and Faculty/Administrative Staff

2007. 6. 1

役員 Board Members		総務課長 Director, General Affairs Division	道脇達樹 Tatsuki Michiwaki
学長 President	齋藤寛 Hiroshi Saito	企画課長 Director, Planning Division	吉永祥二 Shoji Yoshinaga
理事(教育・情報担当) Regent (Education・Information)	福永博俊 Hirotohi Fukunaga	人事企画課長 Director, Personnel Planning Division	西山尚宏 Takahiro Nishiyama
理事(研究・国際担当) Regent (Research・International Affairs)	松岡数充 Kazumi Matsuoka	人事管理課長 Director, Personnel Management Division	江川長一 Choichi Egawa
理事(社会貢献担当)(非常勤) Regent (Social contribution) (Part time)	谷山紘太郎 Kohtarō Taniyama	研究国際部長(兼務) Director, Research Promotion and International Affairs Department	國島茂 Shigeru Kunishima
理事(企画担当) Regent (Planning)	石井利和 Toshikazu Ishii	学術国際課長 Director, Research Promotion and International Affairs Division	川口勉 Tutomu Kawaguchi
理事(評価・人事担当) Regent (Evaluation・Personnel affairs)	中山守雄 Morio Nakayama	産学連携室長 Director, Industry-University Cooperation Office	森良介 Ryosuke Mori
理事(財務担当)兼事務局長 Regent (Finance)・Director-General of the Administration Bureau	三宅保信 Yasunobu Miyake	留学生課長 Director, International Student Exchange Division	村瀬隆彦 Takahiko Murase
監事 Auditor	宮里達郎 Tatsuro Miyasato	財務部長 Director, Finance Department	鈴木競 Kisomi Suzuki
監事(非常勤) Auditor (Part time)	居原哲 Tetsu Ihara	財務課長 Director, Finance Division	岩瀬鎮男 Shizuo Iwase
副学長 Vice Presidents		予算企画室長(兼務) Director, Budget Planning Office	岩瀬鎮男 Shizuo Iwase
教務担当 Educational affairs	羽坂雅之 Masayuki Hasaka	経理課長 Director, Accounting Division	加治屋和裕 Kazuhiro Kajiya
学生担当 Student affairs	菅原正志 Masashi Sugawara	調達課長 Director, Procurement Division	野崎章裕 Akihiro Nozaki
入試担当 Admission	山下樹三裕 Kimihiro Yamashita	学生支援部長 Director, Student Support Department	田境守康 Moriyasu Takyo
国際担当 International affairs	小路武彦 Takehiko Koji	教育支援課長 Director, Education Support Division	松田正浩 Masahiro Matsuda
学長特別補佐 Special Assistant to President		学生支援課長 Director, Student Support Division	平井治次郎 Harujiro Hirai
学長特別補佐 Special Assistant to President	片峰茂 Shigeru Katamine	入試課長 Director, Admission Division	池田淳之助 Jyunnosuke Ikeda
学長特別補佐 Special Assistant to President	崎山毅 Takeshi Sakiyama	施設部長 Director, Facilities Department	出水武雄 Takeo Izumi
学長補佐 Assistant to President		施設企画課長 Director, Facilities Planning Division	堤達行 Tatsuyuki Tsutsumi
学長補佐 Assistant to President	石坂丞二 Joji Ishizaka	施設整備課長 Director, Facilities Maintenance Division	山中泰 Yasushi Yamanaka
学長補佐 Assistant to President	調 Susumu Shirabe	環境整備課長 Director, Environmental Maintenance Division	篠原彰一 Shoichi Shinohara
学長補佐 Assistant to President	高木正洋 Masahiro Takagi	学術情報部長 Director, Academic Information Department	渊上光明 Mitsuaki Fuchigami
学長補佐 Assistant to President	多田彰秀 Akihide Tada	情報企画課長 Director, Information Planning Division	青木一郎 Ichiro Aoki
学長補佐 Assistant to President	中山浩次 Koji Nakayama	学術情報管理課長 Director, Academic Information Management Division	甲斐重武 Shigetake Kai
学長補佐 Assistant to President	矢島邦昭 Kuniaki Yajima	学術情報サービス課長 Director, Academic Information Services Division	郷原正好 Masayoshi Gohara
計画・評価本部 Headquarters for Planning and Evaluation		学部等 Faculties and Schools	
本部長 Director	齋藤寛 Hiroshi Saito	教育学部 Faculty of Education	
国際連携研究戦略本部 Center for International Collaborative Research		教育学部長 Dean, Faculty of Education	橋本健夫 Tateo Hashimoto
本部長 Director	片峰茂 Shigeru Katamine	事務長 Director, Administration Office	牧山謹一郎 Kinichiyo Makiyama
知的財産本部 Intellectual Property Center		附属小学校長 Principal, Elementary School	赤崎眞弓 Mayumi Akasaki
本部長 Director	谷山紘太郎 Kohtarō Taniyama	附属中学校長 Principal, Lower Secondary School	中西弘樹 Hiroki Nakanishi
事務局 Administration Bureau		附属特別支援学校長 Principal, School for Children with Special Education Needs	福井昭史 Akifumi Fukui
事務局長 Director-General, Administration Bureau	三宅保信 Yasunobu Miyake	附属幼稚園長 Principal, Kindergarten	飯塚知敬 Tomoyoshi Iizuka
総務部長 Director, General Affairs Department	國島茂 Shigeru Kunishima	附属教育実践総合センター長 Director, Center for Education Research and Training	藤木卓 Takashi Fujiki

<b>経 済 学 部</b> Faculty of Economics		<b>附 置 研 究 所</b> University Research Institutes	
<b>経 済 学 部 長</b> Dean, Faculty of Economics	<b>東 條 正</b> Tadashi Tojo	<b>熱 帯 医 学 研 究 所 長</b> Dean, Institute of Tropical Medicine	<b>平 山 謙 二</b> Kenji Hirayama
<b>事 務 長</b> Director, Administration Office	<b>林 田 育 三</b> Ikuzo Hayashida	<b>事 務 長</b> Director, Administration Office	<b>陣 野 勝 久</b> Katsuhisa jinno
<b>医 学 部</b> School of Medicine		<b>附 属 熱 帯 性 病 原 体 感 染 動 物 実 験 施 設 長</b> Director, Animal Research Center for Tropical Infections	<b>中 村 三 千 男</b> Michio Nakamura
<b>医 学 部 長</b> Dean	<b>河 野 茂</b> Shigeru Kohno	<b>附 属 熱 帯 感 染 症 研 究 セ ン タ ー 長</b> Director, Research Center for Tropical Infectious Diseases	<b>門 司 和 彦</b> Kazuhiko Moji
<b>歯 学 部</b> School of Dentistry		<b>医 学 部 ・ 歯 学 部 附 属 病 院</b> University Hospital of Medicine and Dentistry	
<b>歯 学 部 長</b> Dean	<b>六 反 田 篤</b> Atsushi Rokutanda	<b>附 属 病 院 長</b> Director, University Hospital of Medicine and Dentistry	<b>江 口 勝 美</b> Katsumi Eguchi
<b>薬 学 部</b> School of Pharmaceutical Sciences		<b>事 務 部 長</b> Director, Administration Department	<b>赤 塚 正 夫</b> Masao Akatsuka
<b>薬 学 部 長</b> Dean	<b>畑 山 範</b> Susumi Hatakeyama	<b>経 営 企 画 課 長</b> Director, Management and Planning Division	<b>丸 野 和 年</b> Kazutoshi Maruno
<b>工 学 部</b> Faculty of Engineering		<b>総 務 課 長</b> Director, General Affairs Division	<b>田 島 英 三 郎</b> Eisaburo Tashima
<b>工 学 部 長</b> Dean, Faculty of Engineering	<b>茂 地 徹</b> Toru Shigechi	<b>調 達 管 理 課 長</b> Director, Procurement Management Division	<b>松 田 篤 郎</b> Atsuro Matsuda
<b>事 務 長</b> Director, Administration Office	<b>佐 藤 三 郎</b> Saburo Sato	<b>医 事 課 長</b> Director, Medical Affairs Division	<b>大 石 茂 博</b> Shigehiro Oishi
<b>環 境 科 学 部</b> Faculty of Environmental Studies		<b>患 者 サ ー ビ ス 課 長</b> Director, Patient Services Office	<b>溝 上 雅 敏</b> Masatoshi Mizokami
<b>環 境 科 学 部 長</b> Dean, Faculty of Environmental Studies	<b>佐 久 間 正</b> Tadashi Sakuma	<b>薬 剤 部 長</b> Director, Pharmaceutical Department	<b>佐 々 木 均</b> Hitoshi Sasaki
<b>事 務 長</b> Director, Administration Office	<b>佐 藤 久 人</b> Hisato Sato	<b>看 護 部 長</b> Director, Nursing Department	<b>下 田 澄 江</b> Sumie Shimoda
<b>水 産 学 部</b> Faculty of Fisheries		<b>附 属 図 書 館</b> University Library	
<b>水 産 学 部 長</b> Dean, Faculty of Fisheries	<b>中 田 英 昭</b> Hideaki Nakata	<b>附 属 図 書 館 長</b> Director, University Library	<b>柴 多 一 雄</b> Kazuo Shibata
<b>事 務 長</b> Director, Administration Office	<b>近 藤 和 三 郎</b> Wasaburo Kondo	<b>医 学 分 館 長</b> Director, Medical Library	<b>中 村 三 千 男</b> Michio Nakamura
<b>附 属 練 習 船 鶴 洋 丸 船 長</b> Captain, Training Ship "Kakuyo-Maru"	<b>兼 原 壽 生</b> Hisao Kanehara	<b>経 済 学 部 分 館 長</b> Director, Economics Branch Library	<b>上 野 清 貴</b> Kiyotaka Ueno
<b>附 属 練 習 船 長 崎 丸 船 長</b> Captain, Training Ship "Nagasaki-Maru"	<b>吉 村 浩</b> Hiroshi Yoshimura	<b>厚 生 補 導 施 設</b> Welfare Service	
<b>大 学 院</b> Graduate Schools		<b>保 健 管 理 セ ン タ ー 所 長</b> Director, Health Center	<b>谷 山 紘 太 郎</b> Kohtaro Taniyama
<b>教 育 学 研 究 科 長</b> Dean, Graduate School of Education	<b>橋 本 健 夫</b> Tateo Hashimoto	<b>学 内 共 同 教 育 研 究 施 設</b> Faculty-affiliated Institutes for Education and Research	
<b>経 済 学 研 究 科 長</b> Dean, Graduate School of Economics	<b>東 條 正</b> Tadashi Tojo	<b>先 導 生 命 科 学 研 究 支 援 セ ン タ ー 長</b> Director, Center for Frontier Life Sciences	<b>佐 藤 浩</b> Hiroshi Sato
<b>医 学 研 究 科 長</b> Dean, Graduate School of Medicine	<b>河 野 茂</b> Shigeru Kohno	<b>情 報 メ デ ィ ア 基 盤 セ ン タ ー 長</b> Director, Information Media Center	<b>本 多 正 幸</b> Masayuki Honda
<b>生 産 科 学 研 究 科 長</b> Dean, Graduate School of Science and Technology	<b>石 田 正 弘</b> Masahiro Ishida	<b>共 同 研 究 交 流 セ ン タ ー 長</b> Director, Joint Research Center	<b>古 川 睦 久</b> Mutsuhisa Furukawa
<b>医 歯 薬 学 総 合 研 究 科 長</b> Dean, Graduate School of Biomedical Sciences	<b>朝 長 万 左 男</b> Masao Tomonaga	<b>生 涯 学 習 教 育 研 究 セ ン タ ー 長</b> Director, Education and Research Center for Life-long Learning	<b>小 原 達 朗</b> Tatsuro Obara
<b>事 務 部 長</b> Director, Administration Department	<b>西 村 司 郎</b> Shiro Nishimura	<b>留 学 生 セ ン タ ー 長</b> Director, International Student Center	<b>小 路 武 彦</b> Takehiko Koji
<b>総 務 課 長</b> Director, General Affairs Division	<b>杉 本 博 幸</b> Hiroyuki Sugimoto	<b>大 学 教 育 機 能 開 発 セ ン タ ー 長</b> Director, Research and Development Center for Higher Education	<b>福 永 博 俊</b> Hirotohi Fukunaga
<b>学 術 協 力 課 長</b> Director, Academic Promotion Division	<b>古 川 俊 博</b> Toshihiro Furukawa	<b>ア ド ミ ッ シ ョ ン セ ン タ ー 長</b> Director, Admission Center	<b>福 永 博 俊</b> Hirotohi Fukunaga
<b>歯 学 系 事 務 室 長</b> Director, Administration Office for Dentistry	<b>石 井 浩 二</b> Koji Ishii	<b>環 東 シ ナ 海 洋 環 境 資 源 研 究 セ ン タ ー 長</b> Director, Institute for East China Sea Research	<b>松 岡 數 充</b> Kazumi Matsuoka
<b>薬 学 系 事 務 室 長</b> Director, Administration Office for Pharmaceutical Sciences	<b>六 倉 恵 子</b> Keiko Mutsukura	<b>心 の 教 育 総 合 支 援 セ ン タ ー</b> Center for Total Human Education and Child Welfare	
<b>附 属 原 爆 後 障 害 医 療 研 究 施 設 長</b> Director, Atomic Bomb Disease Institute	<b>関 根 一 郎</b> Ichiro Sekine	<b>セ ン タ ー 長</b> Director	<b>管 原 正 志</b> Masashi Sugawara
<b>附 属 薬 用 植 物 園 長</b> Director, Medicinal Plant Garden	<b>河 野 功</b> Isao Kouno	<b>九 州 地 区 国 立 大 学 島 原 共 同 研 修 セ ン タ ー</b> Joint-use Facility for Kyushu District	
		<b>所 長</b> Director	<b>福 永 博 俊</b> Hirotohi Fukunaga

# 学 年 曆

## Academic Calendar



入学式  
Entrance Ceremony



授業風景  
Classroom Scene



学生談話室  
Student Lounge

- 4月1日(日) 学年始  
First Day of Academic Year
- 4月6日(金) 入学式  
Entrance Ceremony
- 5月31日(木) 開学記念日  
University Foundation Day
- 8月11日(土) } 夏季休業  
9月30日(日) } Summer Break
- 10月1日(月) 後期授業開始  
First Day of the Second Semester
- 11月22日(木) 臨時休業日  
No classes for school festival
- 11月22日(木) } 学園祭  
11月25日(日) } School Festival
- 12月25日(火) } 冬季休業  
1月7日(月) } Winter Break
- 3月21日(金) } 春季休業  
4月7日(月) } Spring Break
- 3月25日(火) 卒業式  
Commencement Ceremony
- 3月31日(月) 学年終  
Last Day of Academic Year





教育学部は、長崎県及び各地の教育界を支える教員の養成の場として100年を超える歴史を持っています。この間、教員を目指す多くの若人たちが講義を受け実習を行って自らを磨き、希望と情熱を持って子どもたちの待つ学校へ巣立っていきました。

平成10年には、小・中学校の教員養成を目的とした学校教育教員養成課程のほかに人と人を結び、人を育てるといった視点を持った社会人の育成を目指す新しい課程、情報文化教育課程も発足しました。前者には、初等教育、中学校教育、特別支援教育の3つのコースがあり、義務教育段階の教育に大きく貢献できる教員の養成を行っています。後者は情報メディア、クロスカルチャー、芸術文化の3コースから成り、教育的視野とともにITリテラシーや国際理解能力を備えた社会のリーダーの育成を行っています。

The Faculty of Education has a long history of more than 100 years as a place for training teachers who can play their part in education in Nagasaki Prefecture and other areas. So far many young students who aspired to become teachers have attended the lectures and taken part in teaching practice at our faculty and have become currently active teachers.

In 1998, in addition to the existing Teacher Education Division, the Information Technology and Cultural Studies Division was newly established. The former Division has three courses: the Elementary School Teacher Training Course, the Teacher Training Course on Special Education Needs, and the Lower Secondary School Teacher Training Course. The Information Technology and Cultural Studies Division contains the Information Technology and Media Course, the Cross Cultural Studies Course, and the Music and Fine Arts Course. The Teacher Education Division aims to offer training of undergraduate students who will be able to contribute to compulsory education as high-qualified teachers. The Information Technology and Cultural Studies Division aims to provide students with abundant opportunities to acquire IT literacy and international understanding as well as expertise in education.

学部・課程・講座 Faculty・Division・Department

学部 Faculty	課程 Divisions	講座 Departments
<b>教育学部</b> Faculty of Education  2 課程 2 Divisions 6 講座 6 Departments	学校教育教員養成課程 Teacher Education Division  情報文化教育課程 Information Technology and Cultural Studies Division	国際文化 Department of Intercultural Studies  芸術表現 Department of Art Expression  人間発達 Department of Education and Psychology  数理情報 Department of Natural Science  生活健康 Department of Life and Health  初等教育 Department of Elementary Education



教育学部  
Faculty of Education



教育実習風景  
Teaching Practice

## 経済学部 Faculty of Economics

経済学部は、明治38年（1905年）に東京高等商業学校（現一橋大学）、神戸高等商業学校（現神戸大学）に次ぐ第3番目に設立された「長崎高等商業学校」を母体とし、戦後の学制改革により「長崎大学経済学部」として新たな歴史を歩んできました。

長崎大学唯一の社会科学系学部として「実践的エコノミストの養成」という建学の精神を引き継ぎ、グローバル化・情報化の進展する現代経済社会にふさわしい実践的問題解決能力を持った人材の育成を行っています。

社会のニーズに対応した6つのコースを持つ教育システムに加え、民間企業・シンクタンクの実務経験者をはじめ中央官庁からの現役出向教員、外国人教員など教育スタッフの多彩性もまた経済学部の特徴、魅力です。

The Faculty of Economics was founded originally as the Nagasaki Higher Commercial School, which was established in the Meiji period (1905) as the third national high school, following the Tokyo Higher Commercial School (Hitotsubashi University) and Kobe Higher Commercial School (Kobe University). The Faculty of Economics of Nagasaki University was created as part of the reform of the educational system after World War II .

The Faculty of Economics is the only faculty that offers social science courses in Nagasaki University. The goal of the Faculty is to produce practical economists by educating students to become suitable members of the contemporary global and information-oriented society.

In addition to the six-division system that corresponds to the social needs of our times, the Faculty now has acquired a variety of teaching staff from outside the University, such as experienced specialists of private companies, expert practitioners of think-tank organizations, officials of government agencies, and international faculty members who help make the Faculty of Economics distinguished and attractive.

### 学部・学科・講座 Faculty・Department・Division

学部 Faculty	学科 Department	講座 Divisions
<b>経済学部</b> Faculty of Economics 1 学科 1 Department 6 講座 6 Divisions	<b>総合経済学科</b> General Economics	理論・計量経済      地域・経済政策 Economics and Econometrics      Regional Economics and Policy  経済協力・国際コミュニケーション Economic Cooperation & International Communication  金融システム      企業行動・意思決定 Financial Systems      Corporate Behavior & Decision Making  経営管理・企業会計 Business Management & Accounting



経済学部  
Faculty of Economics



演習風景  
Seminar

医学部は、日本で最も古い公立医学校です。安政4年（1857年）11月12日、江戸時代の末期にオランダ海軍軍医ポンペが最初に西洋医学の講義を行ったのが始まりです。当時、日本全国の俊英が長崎に集り、医学を学んでから日本の各地での医療の普及に務めました。それから現在に至るまで長崎大学医学部は国際的に活動しています。

例えば、シーボルトが長崎で医学教育をした実績から、シーボルトにゆかりの深いドイツ・ビュルツブルグ大学やオランダ・ライデン大学の各医学部学生との交換留学を実施しています。また、本学部が受けた被爆の経験を十分に生かして、原爆後障害医療研究施設を中心に、放射線障害についても国際的な研究が行われています。それらの研究成果が評価され、平成14年4月には、大学院重点化による大学院医歯薬学総合研究科が設置されました。

また、平成13年10月には生命や人間の尊厳に基づく心豊かな教養を備え、高度な専門的知識・技能を修得し、広く社会に貢献できる資質の高い医療専門職者を育成するため、保健学科が設置されました。

The School of Medicine is the oldest public medical school in Japan. Its history goes back to November 12th, 1857 at the end of Edo period when the Dutch naval physician J.L.C. Pompe van Meerdervoort gave his lectures on western medicine for the first time in Japan.

In those days, intellectuals from all over the country gathered in Nagasaki to study medicine and devote themselves to the dissemination of the medical practice they developed here, to various regions of Japan. Since then, the School has been promoting a wide variety of activities on the international level.

For Example, the School has been promoting academic exchange of medical students with University of Wuerzburg in Germany and Leiden University in the Netherlands in connection with the historical figure of Dr. Phillipp Franz von Siebold who taught medicine in Nagasaki. In addition, the Atomic Bomb Disease Institute has been conducting international collaborative research on radiation effects by using to the fullest the Faculty's own experience incurred by the atomic bomb. Results from these research endeavors were highly valued and the Graduate School of Biomedical Sciences was established in April, 2002. Meanwhile, in the previous year, the School of Health Sciences was set up to produce highly educated medical personnel with good spirit, dignity, and willingness for contributing to society.

学部・学科・学科目 School・Department・Division

学部 School	学科 Departments	学科目 Divisions
<b>医学部</b> School of Medicine  2 学科 2 Departments 7 学科目 7 Divisions	医 学 科 School of Medical Sciences	構造・機能・代謝学 Structure・Function・Metabolism 病態解析医学 Pathophysiologic Analysis 疾患制御医学 Therapeutic Medicine 社会医学 Preventive Medicine
	保 健 学 科 School of Health Sciences	看護学 Nursing 理学療法学 Physical Therapy 作業療法学 Occupational Therapy



医学部医学科  
School of Medical Sciences



医学部保健学科  
School of Health Sciences



# 歯学部 School of Dentistry

教育研究等

歯学部は、歯学教育ばかりでなく、多くの離島を含めた西九州地区の歯科医療の中核施設として昭和54年10月1日に創設された、我が国における最も新しい歯学部です。

平成14年4月1日には、従来の医学部、歯学部、薬学部のそれぞれの大学院研究科（医学研究科、歯学研究科、薬学研究科）を再編統合した大学院医歯薬学総合研究科を設置しました。これは、生命・医療領域において急速な高度化、専門化が進み、それに対応すべく教育研究の拠点を学部から大学院にシフトし、教育研究内容の学際化と高度化を図ったものです。

本学部の教育目標は、歯科医療従事者として求められる基本的教養と専門の基盤となる幅広い知識を修得させるとともに、歯学に関する高度の専門知識を修得させることです。6年間の教育で得たものを基礎として、学生は人間性豊かな人格を形成し、人類の進歩に貢献できる意欲と才能を養い、将来、患者の安心感と信頼感を得られるような歯科医師に育ててくれるであろうことを私達は期待しています。この目標を達成するために、本学部では6年間の教育課程の中で一般教養科目の講義を行うと同時に、歯学は歯、歯周組織、歯列、顎・顔面領域を中心とした歯科医学を含む人間生命科学であるとの認識の下に専門教育科目の講義ならびに実習を行っています。大学院医歯薬学総合研究科の設置に伴い、従来の19講座1診療科による専門教育は3大学科目（顎口腔生体科学、顎口腔環境科学、顎口腔再生医療科学）制で行うことにより歯学の専門知識と歯科医療に関する各種専門技能を教授することとなりました。それに加えて、隣接医学領域に関する教育の一部は、大学院医歯薬学総合研究科（医学系）の教員の支援の下に行われています。

The School of Dentistry was founded on October 1, 1979, and still is the youngest national school of dentistry in Japan. The School is not only a place for dental education and research, but also the central facility for dentistry in the western area of Kyushu, including a number of isolated islands.

On April 1, 2002, the Nagasaki University Graduate School of Biomedical Sciences was established by reorganizing the existing three Graduates Schools of Medical Sciences, Dentistry, and Pharmaceutical Sciences. Its mission is to shift the education and research hub from the undergraduate to the graduate school in order to respond to the rapid sophistication and specialization of biomedical science, and to try to promote the interdisciplinary studies and the advancement of education and research in those three areas.

The educational policy of our School is not just teaching the fundamental humane culture and broad scientific knowledge required for dentists, but also educating at high levels of professional knowledge and attitude toward dentistry. During the six-year period of education, students are expected to develop a well-rounded character and eagerness to contribute to human progress, and to grow as reliable and excellent oral physicians.

Toward this goal, the School gives lessons and practical professional education in addition to lectures in the liberal arts, based on the understanding that dentistry is a human life science as well as dental medicine centering around teeth, periodontal tissues, dentition, maxillofacial area, etc. With the establishment of the Graduate School of Biomedical Sciences, the three-big-division system (Oral and Maxillofacial Life Sciences, Oral and Maxillofacial Environmental Sciences, and Oral and Maxillofacial Regenerative Medical Sciences) replaced the previous 19 departments with one clinical divisions, which has enabled instruction in both expert knowledge and a variety of technical skills.

It should be recognized that the School's smooth operation cannot be possible without help from faculty members of the Graduate School of Biomedical Sciences (Medical Sciences) in undertaking any part of education related to medicine.

## 学部・学科・学科目 School・Department・Division

学部 School	学科 Department	学科目 Divisions
<b>歯学部</b> School of Dentistry  1 学科 1 Department 3 学科目 3 Divisions	歯 学 科 Dentistry	顎口腔生体科学 Oral and Maxillofacial Life Sciences  顎口腔環境科学 Oral and Maxillofacial Environmental Sciences  顎口腔再生医療科学 Oral and Maxillofacial Regenerative Medical Sciences



歯 学 部  
School of Dentistry



臨床実習風景  
Clinical Clerkship

薬学部は、百十余年の伝統を持ち、「ヒトの健康を目指して」を理念として掲げ、化学物質の合成、遺伝子組換え法等を用いて、有効で副作用の少ない安全な薬の研究・開発を目指しています。

一方、環境衛生等に従事する者や医薬品の製造販売・服薬指導等に携わる薬剤師の育成も薬学部の重要な役割の一つです。そのため、臨床薬学教育や医薬品情報解析教育も積極的に取り入れています。

平成14年度には、薬学・医学・歯学の各大学院を再編統合して、大学院医歯薬学総合研究科が設置され、これを機に複数の研究室によるプロジェクト研究等が活発に行われています。

薬学部においても、平成18年度に、高資質の薬剤師及び創薬研究者養成を目指して、薬学科（6年制）、薬科学科（4年制）を設立しました。

The School of Pharmaceutical Sciences has a history of more than 100 years with a philosophy of improving human health. Our staff members work on research and development of safe new drugs that are effective and have fewer side effects, using chemical syntheses, recombinant technology, and so on. Another important role of ours is to train competent pharmaceutical chemists who are engaged in environmental health and the manufacturing, prescribing, and administering of drugs. Therefore, we have adopted clinical pharmacy and pharmaco-informatics programs.

In 2002, the Graduate Schools of Pharmaceutical Sciences, Medicine, and Dentistry were each reorganized and integrated to establish the Graduate School of Biomedical Sciences, for promoting active project research by interdepartmental collaboration.

On April 1<sup>st</sup>, 2006, the School of Pharmaceutical Sciences began a new educational system consisting of Departments of Pharmaceutical Sciences (four-year program) and Pharmacy (six-year program), aspiring to educate researchers who contribute to the advancement of the pharmaceutical sciences and of highly efficient pharmacists.

学部・学科・学科目 School・Department・Division

学部 School	学科 Departments	学科目 Divisions
<b>薬学部</b> School of Pharmaceutical Sciences 2 学科 2 Departments 4 学科目 4 Divisions	薬 学 科 Pharmacy	基礎薬学 Basic Pharmacy 医療薬学 Medical Pharmacy
	薬 科 学 科 Pharmaceutical Sciences	基礎薬科学 Basic Pharmaceutical Sciences 応用薬科学 Applied Pharmaceutical Sciences



薬 学 部  
School of Pharmaceutical Sciences



実 験 風 景  
Experiment

# 工学部 Faculty of Engineering

工学部は、昭和41年4月に設置され、現在は機械システム工学科、電気電子工学科、情報システム工学科、構造工学科、社会開発工学科、材料工学科及び応用化学科の7学科で構成されています。

本学部では、アジアの鼓動響く街長崎で、知と心と工学センスを育み、未来を拓く科学技術を創造することによって、社会の持続的発展に貢献することを理念とし、広範な基本的教養及び専門の基盤となる幅広い知識、工学に関する専門的知識を修得させるための基礎的教育を行い、課題探求能力、コミュニケーション能力、技術者倫理観を身につけた、国際的にも通用する工学技術者人材の育成を行っています。

The Faculty of Engineering was founded at Nagasaki University in 1966 and now consists of seven education and research departments, namely, Mechanical Systems Engineering, Electrical and Electronic Engineering, Computer and Information Sciences, Structural Engineering, Civil Engineering, Materials Science and Engineering, and Applied Chemistry.

Objectives of the Faculty of Engineering are to inspire the students to :

- [1]raise their fundamental knowledge level and, further, to obtain straightforward common sense and an international outlook ;
- [2]obtain the basic skills of engineering so as to enable themselves to study independently ;
- [3]acquire the expertise to encounter problems with a scientific approach, creativity and application ability ;
- [4]acquire the ability and inter-disciplinary understanding to evaluate the effects of technological development.

## 学部・学科・講座 Faculty・Department・Group

**工学部** 7学科 4講座 18教育研究分野  
Faculty of Engineering 7 Departments 4 Groups 18 Education and Research Fields

学 科 Departments	講 座* Groups	教育研究分野 Education and Research Fields	
機 械 シ ス テ ム 工 学 科 Mechanical Systems Engineering	機 械 シ ス テ ム 工 学 Mechanical Systems Engineering	設計システム学 Design Systems Engineering	生産システム学 Production Systems Engineering
電 気 電 子 工 学 科 Electrical and Electronic Engineering	電 気 情 報 工 学 Electrical Engineering and Computer Science	電気エネルギー基礎学 Electromagnetic Fields and Energy	制御システム学 Control and Electrical Systems
情 報 シ ス テ ム 工 学 科 Computer and Information Sciences		電子回路デバイス学 Electronic Circuits and Devices	通信工学 Communication Engineering
構 造 工 学 科 Structural Engineering	環 境 シ ス テ ム 工 学 Structural and Civil Engineering	計算機工学 Computer Science	数理・応用ソフトウェア工学 Fundamental and Applied Software Science
社 会 開 発 工 学 科 Civil Engineering		情報応用システム学 Applied Information Systems Engineering	
材 料 工 学 科 Materials Science and Engineering	物 質 工 学 Materials Engineering and Molecular Science	構造解析学 Structural Mechanics	構造システム学 Structural Systems Engineering
応 用 化 学 科 Applied Chemistry		社会基盤工学 Infrastructure Engineering	環境開発工学 Environmental Engineering
		材料物性・機能工学 Materials Science	材料開発工学 Materials Engineering
		機能分子工学 Functional Molecular Chemistry	生物分子工学 Organic and Biological Chemistry

\* 講座は教員の所属する組織 “Groups” indicates faculty members' affiliation



工 学 部  
Faculty of Engineering



演 習 風 景  
Computer exercise





# 環境科学部

Faculty of Environmental Studies

教育研究等

環境科学部は、「環境の世紀」と称される21世紀の時代の要請に応えて1997年に設立された、国立大学で最初の文理融合型の環境科学部であり、身近なレベルから地球レベルに至るまで深刻化している環境問題を克服し地球環境の保全と人間社会の持続的発展に貢献する環境科学の教育研究を行っています。学生の所属する教育コースは環境政策及び環境保全設計の2コースがあり、文系の環境政策講座及び文化環境講座では、環境共生的な人間社会の持続的な発展を可能にする、社会経済システム、政策と法制度、文化と思想に関して、また理系の環境設計講座及び自然環境保全講座では、物質循環及び自然環境の構造と相互作用、自然環境の保全と環境に配慮した都市開発や環境設計、環境にやさしい技術や製品の開発に関して教育・研究を行い、未来志向の問題解決型環境スペシャリストの育成を目指しています。

The Faculty of Environmental Studies was established in 1997 as the first environmental faculty among the national universities, in response to the demands of the twenty-first century, which may be termed as "the century for environmental concerns". What is especially noteworthy is that it aims for a highly original synthesis of natural sciences, social sciences and humanities in environmental education and research, aimed to surmount the environmental issues which face our everyday life as well as on the global scale.

The ideals which the Faculty pursues are conservation of the environment, feasible development with human society, and finally the attainment of harmonious symbiosis between humankind and the global environment in the face of increasingly serious environmental problems.

As shown in the table below, the Faculty consists of four divisions: Environmental Policy, Cultural Environment, Environmental Planning, and Natural Environmental Conservation. In the first two divisions research and education is focused on social-economic systems, policy, law, culture, and philosophy behind the maintenance and the development of harmonious symbiosis of human societies and the environment. Meanwhile, in the last two natural science divisions the following subjects are taught as a basis of further investigation: the circulation of substances, the structures of the natural environment and their reciprocal relationship, town development and ecological planning in which environmental preservation is taken into consideration, and development of eco-friendly technology and products. The purpose of education is to train students as environmental experts competent to tackle existing environmental problems in order to contribute to the realization of the afore-mentioned ideals.

学部・学科・講座 Faculty・Department・Division

学部 Faculty	学科 Department	講座 Divisions
<b>環境科学部</b> Faculty of Environmental Studies 1 学科 1 Department 4 講座 4 Divisions	<b>環境科学科</b> Environmental Studies	環境政策 Environmental Policy 文化環境 Cultural Environment 環境設計 Environmental Planning 自然環境保全 Natural Environmental Conservation



環境科学部  
Faculty of Environmental Studies



実験風景  
Experiment

# 水産学部 Faculty of Fisheries

水産学部は、海洋を中心とした水圏の環境や生物資源とその利用に関する体系的な教育・研究を通して、21世紀における人類の生存と福祉に貢献できる優秀な人材を育成し、広く地域や国際社会に送り出すことを目標にかかっています。昭和24年の設立当初の教育・研究は、漁業生産や生産物の有効利用など実践的な色彩の強いものでしたが、現在は海洋の生産性の向上、海洋環境と生物資源の保全・回復、安全かつ安心な生産物利用システムの確立などを包含した幅広い分野を対象としています。

本学部は、常に社会の要請に応えた組織や教育・研究体制の改革を行い、水産県長崎に立地する大学の水産学部として、国内外における水産・海洋科学の推進に中心的な役割を果たしていきたいと考えています。

The Faculty of Fisheries aims to offer training of students who will contribute to our life and welfare in the 21<sup>st</sup> century through systematic education and research on aquatic environments and fisheries resources. The purpose of the education and research was practical and directly related to fisheries production and utilization of fishery products in 1949, when the Faculty was established at Nagasaki University. The objects of the education and research have further broadened and nowadays include improvement and management of marine productivity, conservation and restoration of marine environment and bio-resources, and establishment of safe and reliable systems for seafood utilization.

Trying to comply with current demands of society, the Faculty of Fisheries is and will remain a progressive organization for education and research. By doing so, it will play an important role in the fishery and marine science on a global and regional scale, as one of the university faculties located in Nagasaki, itself a center of fisheries.

## 学部・学科・講座 Faculty・Department・Division

学部 Faculty	学科 Department	講座 Divisions
<b>水産学部</b> Faculty of Fisheries 1 学科 1 Department 4 講座 4 Divisions	水 産 学 科 Fisheries	海洋生産システム学 Systematic Fisheries Science 海洋資源動態科学 Marine Biology and Dynamics 海洋生物機能科学 Marine Life Science and Biochemistry 海洋物質科学 Marine Material Science



水産学部  
Faculty of Fisheries



乗船実習風景  
Practical Exercise

教育学研究科 Graduate School of Education

教育研究等

教育学研究科は、平成6年度に2専攻5専修が開設され、平成12年度には全ての教科の専修が揃った2専攻10専修の研究科になりました。学部比べ歴史は新しいですが、教育実践力をさらに伸ばしたいという学部卒業生及び現職教員を受け入れ、教育実践に関する講義はもちろんのこと現代的な教育課題の解決に必要な諸能力育成に貢献する演習や実習を含んだカリキュラムを用意し、将来の地域の教育界の指導者を育成しています。

各専攻・専修では、教科の知識・技能の修得だけではなく、それぞれの教育実践に欠かすことのできない能力が確実に身に付くよう講義等に工夫を凝らしています。特に、「実践授業研究」では、大学教員や附属校・園の教員とともに新しい授業を作り出す楽しみが追求できるようになっています。

The Graduate School of Education, founded in 1994, originally consisted of two Departments and five Majors. In 2000, the two Departments expanded the number of Majors to 10. The School has a somewhat shorter history compared with the undergraduate course (the Faculty of Education), but it accepts a wider range of students and currently active teachers who wish to develop teaching skills, and provides them with a curriculum including lectures on teaching, seminars and teaching practice. This curriculum can help develop students' abilities to solve different educational problems in modern society and foster skills needed for leaders in local education.

Each Department and Major aims not only to advance professional knowledge and skills but also to develop the skills essential for teaching in practice. Above all, in the class of 'Classroom Management and Curriculum Improvement,' students can pursue methods to create new classes, together with Faculty staff and the teachers at affiliated schools.

研究科・課程・専攻 Graduate School・Course・Department

研究科 Graduate School	課程 Course	専攻 Departments
教育学研究科 Graduate School of Education	修士課程 Master's Course	学校教育専攻 Education 教科教育専攻 Curriculum & Teaching



声楽の演習風景  
Vocal Training



# 経済学研究科

Graduate School of Economics

経済学研究科は、経済学部を母体として平成7年度に修士課程（博士後期課程の設置に伴い、平成16年度より博士前期課程と改称）が設置され、経済学と経営学を統合した経済経営政策専攻という1専攻に「研究コース」と「経営学修士コース（MBAコース）」を置き、「高度専門職業人の養成」を教育理念として基礎的知識、専門的知識、実践的問題解決能力及び研究能力の育成のための教育システムが整備されています。

更に、平成16年度に博士後期課程が設置され、経営意思決定専攻において、組織のリーダーやその候補者の社会人を対象として、科学的かつ理論的根拠に裏打ちされた意思決定手法を体系的に教授し、もって研究能力を十分に有する「高度専門職業人」の育成を目指して、幅広い総合的研究指導体制で臨んでいます。

The Graduate School of Economics offers Masters and Doctoral courses.

The main focus of the Masters course is Policy Studies in Economics and Management which is further divided into two fields of study, Research and Masters in Business Administration. The concept behind this is to train students to become “highly-educated professionals”.

The Doctoral course aims to educate students, who already have basic and professional knowledge, to develop their research and practical problem-solving abilities. The main theme of the Doctoral course is Management and Decision-Making, incorporating theoretical and scientific methods of managerial decision-making for businessmen and administrators. The Graduate School has an extensive and comprehensive research and education system.

## 研究科・課程・専攻 Graduate School・Course・Department

研究科 Graduate School	課程 Courses	専攻 Departments
経済学研究科 Graduate School of Economics	博士課程 （前期） Master's Course	経済経営政策専攻 Policy Studies in Economics and Management
	博士課程 （後期） Doctoral Course	経営意思決定専攻 Managerial Decision Making



総合研究棟  
Lecture Building



# 生産科学研究科

Graduate School of Science and Technology

教育研究等

生産科学研究科は、工学部と水産学部を母体として1988年に海洋生産科学研究科（後期3年博士課程）として設置されました。2000年には、博士前期課程〔2年〕及び博士後期課程〔3年〕からなる区分制大学院博士課程としての5年一貫教育・研究体制に衣替えし、名称も生産科学研究科と改称しました。さらに、2004年には、環境科学部が新規参加することにより3学部を母体として、博士前期課程はこれまでの5専攻から7専攻（機械システム工学専攻、電気情報工学専攻、環境システム工学専攻、物質工学専攻、水産学専攻、環境共生政策学専攻、環境保全設計学専攻）、博士後期課程はこれまでの3専攻から4専攻（システム科学専攻、海洋生産科学専攻、物質科学専攻、環境科学専攻）へ拡充されています。

本研究科は、絶えず発展し続ける科学技術分野の状況を的確に捉えながら、既成の学問領域の確実な継承とともに、新しい学問領域の誕生を期しています。それは、本研究科がかなり異なる複数の学問分野を組織的に結合して発足した研究科であり、学際的・総合的学問分野の体系的な教育研究を推進して行くことを基本的な教育理念としているところからも明らかです。本研究科は、この確固たる教育理念のもとに、創造性豊かな高度専門職業人や高度な研究能力を修得した研究者の育成を目指しています。本研究科の最も特徴とするところは、工学、水産学、環境科学という異なった既成の学問領域の合体だけでなく、他の学問領域の研究者との自由な融合を行うことができ、学際領域に滑らかに対応できるところにあります。

The Graduate School of Science and Technology, originally called the Graduate school of Marine Science and Engineering with a three-year doctoral program, was established in 1988, and consisted of engineering and fisheries.

In 2000, the School adapted its educational system to form a unified two-year Master's degree program and a three-year Doctor's degree program, and changed its name to the Graduate School of Science and Technology. With the participation of environmental studies in 2004, the School expanded its departments from five to seven in the Master's Course (Mechanical Systems Engineering, Electrical Engineering and Computer Science, Civil and Structural Engineering, Materials Engineering and Molecular Science, Fisheries Science, Policies for Human-Environmental Symbiosis, and Environmental Conservation and Planning) and from the previous three to four departments in the Doctoral Course (Systems Science, Marine Science and Technology, Materials Science, and Environmental Science).

The goal of the School is to progressively develop existing fields of science and technology and to create new interdisciplinary studies by integrating them. This is also clear from the fact that the School was set up by organizationally unifying quite different research areas, with the basic educational philosophy of promoting interdisciplinary study systematically. Based on this firm educational policy, the School has been steadily evolving from "Traditional" to "Innovational". The School aims to raise highly creative professionals and researchers with advanced research capability. The most distinguished aspect of the School is not that it simply combines the different study fields of engineering, fisheries, and environmental studies, but also enables free research exchange across research boundaries traditionally found in those areas.

## 研究科・課程・専攻 Graduate School・Course・Department

研究科 Graduate School	課程 Courses	専攻 Departments
生産科学研究科 Graduate School of Science and Technology	博士課程 (前期) Master's Course	機械システム工学専攻 Mechanical Systems Engineering 電気情報工学専攻 Electrical Engineering and Computer Science 環境システム工学専攻 Civil and Structural Engineering 物質工学専攻 Materials Engineering and Molecular Science 水産学専攻 Fisheries Science 環境共生政策学専攻 Policies for Human-Environmental Symbiosis 環境保全設計学専攻 Environmental Conservation and Planning
	博士課程 (後期) Doctoral Course	システム科学専攻 Systems Science 海洋生産科学専攻 Marine Science and Technology 物質科学専攻 Materials Science 環境科学専攻 Environmental Science



総合教育研究棟  
General Education and Research Building



# 医歯薬学総合研究科

Graduate School of Biomedical Sciences

大学院医歯薬学総合研究科は、平成14年4月1日に設置されました。本研究科は、今までの医学研究科、歯学研究科、薬学研究科を医療科学、新興感染症病態制御学系、放射線医療科学、生命薬科学の4専攻に再編統合したものです。生命・医療領域において、急速な高度化・専門化が進み、それに対応するべく教育研究の拠点を大学院にシフトし、教育研究内容の学際化と高度化を図ったものです。本研究科は、高度の専門的知識と経験を有し①基礎研究・②先端医療・③創薬・④保健行政・⑤国際貢献などの分野で21世紀の生命医療科学を中心的に担うことのできる研究者・教育者及び高度専門職業人を育成するとともに、生命・医療領域の教育研究において国際的拠点となることが一つの目標であります。

平成18年4月1日には、熱帯医学専攻（修士課程）と保健学専攻（修士課程）を設置しました。

The Graduate School of Biomedical Sciences was established on April 1<sup>st</sup>, 2002 by combining existing Graduate Schools of Medical Sciences, Dentistry, and Pharmaceutical Sciences. The main purpose of this establishment is to shift the research and education base from undergraduate to graduate school, and to promote interdisciplinary research and advanced education responding to the growing needs for specialists in the field of biomedical sciences. One of the school's objectives is to produce experienced researchers, educators, and professionals who have acquired high-level specialized knowledge and capable of playing a focal role in the 21<sup>st</sup> century and in the fields of life sciences and medicine: basic science, advanced medicine, drug development, health administration, and international medical cooperation, thereby becoming an international research hub in education and research in the life sciences and medicine. Master courses in Tropical Medicine and Health Sciences were established on April 1<sup>st</sup>, 2006.

## 研究科・課程・専攻 Graduate School・Course・Department

研究科 Graduate School	課程 Courses	専攻 Departments
医 歯 薬 学 総 合 研 究 科 Graduate School of Biomedical Sciences	修士課程 Master's Course	熱帯医学専攻 Tropical Medicine 保健学専攻 Health Sciences
	博士課程 Doctoral Course	医療科学専攻 Medical and Dental Sciences 新興感染症病態制御学系専攻 Infection Research 放射線医療科学専攻 Life Sciences and Radiation Research
	博士課程 (前期・後期) Master's Course・Doctoral Course	生命薬科学専攻 Pharmaceutical Sciences



授業風景

Lecture on Biomedical Sciences



# 3

## 役員・職員・学生数等

Board Members・Faculty/Administrative Staff・Students



### 役員・職員数

Number of Board Members and Faculty/Administrative Staff

2007. 5. 1  
(人)

区分 部局 Board Members, etc. Faculties, etc.	役員 Board Members			教育職員 Faculty Staff									その他の職員 Administrative Staff	合計 Total	
	学長 President	理事 Regents	監事 Auditors	副学長 Vice Presidents	学長特別補佐 Special Assistant to President	学長補佐 Assistants to President	教授 Professors	准教授 Associate Professors	講師 Senior Assistant Professors	助教 Assistant Professors	助手 Research Associates	教諭 Schoolteachers			計 Sub Total
事務局 Administration Bureau	1	(1)	(1)	[ 4 ]	[ 2 ]	[ 6 ]							[ 12 ]	194	( 2 ) 12 101
計画評価本部 Headquarters for Planning and Evaluation								1					1	1	2
知的財産本部 Intellectual Property Center							1	1					2		2
国際連携研究戦略本部 Center for International Collaborative Research							5	3	2	8			18	8	26
教育学部 Faculty of Education							54	29	2				85	14	99
附属教育実践総合センター Center for Education Research and Training							3	1					4	1	5
附属小学校 Elementary School												29	29	3	32
附属中学校 Lower Secondary School												26	26	1	27
附属特別支援学校 School for Children with Special Education Needs												27	27	2	29
附属幼稚園 Kindergarten												7	7	1	8
経済学部 Faculty of Economics							35	24	7				66	17	83
医学部・歯学部附属病院 University Hospital of Medicine and Dentistry							3	12	55	92			162	873	1,035
工学部 Faculty of Engineering							39	29	2	23	7		100	64	164
環境科学部 Faculty of Environmental Studies							26	19	1				46	11	57
水産学部 Faculty of Fisheries							20	12	1				33	11	44
附属練習船鶴洋丸 Training Ship "Kakuyo-Maru"										1			3	12	15
附属練習船長崎丸 Training Ship "Nagasaki-Maru"							1	1		3			5	17	22
熱帯医学研究所 Institute of Tropical Medicine							9	4	3	13	2		31	10	41
附属熱帯性病原体感染動物実験施設 Animal Research Center for Tropical Infections											1		1		1
附属熱帯感染症研究センター Research Center for Tropical Infectious Diseases							6	2		1			9		9
生産科学研究科 Graduate School of Science and Technology							11	11		10			32		32
医歯薬学総合研究科 Graduate School of Biomedical Sciences							85	69	27	146			327	85	412
附属原爆後障害医療研究施設 Atomic Bomb Disease Institute							6	8		14			28	4	32
附属薬用植物園 Medicinal Plant Garden									1	1			2	1	3
保健管理センター Health Center									2		1		3	3	6
先端生命科学支援センター Center for Frontier Life Sciences							2	2		2			6	6	12
情報メディア基盤センター Information Media Center							1	1		2			4	3	7
共同研究交流センター Joint Research Center									2		1		3	4	7
生涯学習教育研究センター Education and Research Center for Life-long Learning									1				1		1
留学生センター International Student Center							2	3	1				6		6
大学教育機能開発センター Research and Development Center for Higher Education							4	6	3	2			15		15
アドミッションセンター Admission Center									2				2		2
環東シナ海海洋環境資源研究センター Institute for East China Sea Research							1	2		1			4	1	5
心の教育総合支援センター Center for Total Human Education and Child Welfare										1			1		1
計 Total	1	(1)	(1)	[ 4 ]	[ 2 ]	[ 6 ]	314	250	105	321	10	89	[ 12 ] 1,089	1,347	( 2 ) 12 1,443

理事(1)、監事(1)は、非常勤役員で外数。副学長 [ 4 ] 学長特別補佐 [ 2 ] 学長補佐 [ 6 ] は、教育職員の兼務で内数。  
Regent (1) and Auditor (1) are part-time staff, and are excluded from the total.

Faculty members double as Vice Presidents [4], Special Aides to the President [2], and Aides to the President [6], and are included in the total.

## 学 部 Faculties and Schools

学部 Faculties, etc.	学科・課程 Departments・Divisions	入学定員 Admission Capacity (freshmen only)	編入学 定員 Transfer Student Capacity	收容定員 Enrollment Capacity (all students from freshmen to seniors)	現 員 Enrollment						計 Total	
					1年次 1st year	2年次 2nd year	3年次 3rd year	4年次 4th year	5年次 5th year	6年次 6th year		
教育学部 Faculty of Education	学校教育教員養成課程 Teacher Education Division	180	-	720	189	207	207	216	-	-	819	
	情報文化教育課程 Information Technology and Cultural Studies Division	60	-	240	61	68	62	73	-	-	264	
	計 Sub Total	240	-	960	250	275	269	289	-	-	1,083	
経済学部 Faculty of Economics	総合 経済学科 General Economics	昼間コース Day Course	355	-	1,420	368	363	391	513	-	-	1,635
		夜間主コース Evening-centered Course	60	-	240	61	59	61	92	-	-	273
			15	30	-	-	-	-	-	-	-	
	計 Sub Total	415	15	1,690	429	422	452	605	-	-	1,908	
医学部 School of Medicine	医 学 科 School of Medical Sciences	95	5	595	99	103	108	112	103	80	605	
	保 健 学 科 School of Health Sciences	106	14	452	106	105	124	119	-	-	454	
	計 Sub Total	201	19	1,047	205	208	232	231	103	80	1,059	
歯学部 School of Dentistry	歯 学 科 Dentistry	50	5	320	50	51	59	56	55	61	332	
薬学部 School of Pharmaceutical Sciences	薬 学 科 Pharmacy	40	-	80	41	41	-	-	-	-	82	
	薬 科 学 科 Pharmaceutical Sciences	40	-	240	44	43	84	88	-	-	259	
	計 Sub Total	80	-	320	85	84	84	88	-	-	341	
工学部 Faculty of Engineering	機械システム工学科 Mechanical Systems Engineering	80	-	320	84	82	84	116	-	-	366	
	電気電子工学科 Electrical and Electronic Engineering	80	-	320	146	86	98	138	-	-	668	
	情報システム工学科 Computer and Information Sciences	50	-	200		59	57	84	-	-		
	構 造 工 学 科 Structural Engineering	40	-	160	95	46	46	59	-	-	431	
	社会開発工学科 Civil Engineering	50	-	200		49	56	80	-	-		
	材 料 工 学 科 Materials Science and Engineering	50	-	200	103	46	51	81	-	-	455	
	応 用 化 学 科 Applied Chemistry	50	-	200		57	47	70	-	-		
	各 学 科 共 通 Subjects Required for All Departments	-	10	20	-	-	-	-	-	-	-	
	計 Sub Total	400	10	1,620	428	425	439	628	-	-	1,920	
環境科学部 Faculty of Environmental Studies	環 境 科 学 科 Environmental Studies	140	10	580	140	142	158	194	-	-	634	
水産学部 Faculty of Fisheries	水 産 学 科 Fisheries	110	-	440	118	116	113	150	-	-	497	
合 計 Total		1,636	59	6,977	1,705	1,723	1,806	2,241	158	141	7,774	

大学院 Graduate Schools

研究科 Schools	修士・博士前期課程 Master's Course				博士・博士後期課程 Doctoral Course					
	入学定員 Admission Capacity	1年次 1st year	2年次 2nd year	計 Total	入学定員 Admission Capacity	1年次 1st year	2年次 2nd year	3年次 3rd year	4年次 4th year	計 Total
教育学研究科 Graduate School of Education	38	43	47	90	-	-	-	-	-	-
経済学研究科 Graduate School of Economics	15	13	19	32	3	2	2	5	-	9
医学研究科 Graduate School of Medical Science	-	-	-	-	-	-	-	-	48	48
生産科学研究科 Graduate School of Science and Technology	218	263	248	511	48	50	48	72	-	170
医歯薬学総合研究科 Graduate School of Biomedical Sciences	77	111	91	202	135	95	81	99	165	440
計 Total	348	430	405	835	186	147	131	176	213	667

役員職員学生教等

研究生・科目等履修生等 Research Students, Special Register Students, etc.

学部等 Faculties, etc.	区分 Students	研究生 Research Students	科目等履修生 Special Register Students	特別聴講学生 Special Audit Students	特別研究学生 Special Research Students
教育学部・教育学研究科 Faculty of Education・Graduate School of Education		9	19	18	1
経済学部・経済学研究科 Faculty of Economics・Graduate School of Economics		4	0	5	0
医学部・医学研究科 School of Medicine・Graduate School of Medical Sciences		0	0	1	0
歯学部 School of Dentistry		0	0	0	0
薬学部 School of Pharmaceutical Sciences		2	0	1	0
工学部 Faculty of Engineering		2	1	2	0
環境科学部 Faculty of Environmental Studies		3	0	6	0
水産学部 Faculty of Fisheries		1	0	4	0
熱帯医学研究所 Institute of Tropical Medicine		1	0	0	0
生産科学研究科 Graduate School of Science and Technology		2	0	0	6
医歯薬学総合研究科 Graduate School of Biomedical Sciences		11	0	0	3
留学生センター International Student Center		0	0	10	0
計 Total		35	20	47	10

上記以外に長崎県における大学間の単位互換履修生（特別聴講）が4人  
In addition to students shown in table, 4 others from affiliated universities in Nagasaki Prefecture study Nagasaki University courses for transferable credits.



おもやい広場  
Omoyai Square





# 平成19年度入学者状況 Statistics on Entrants for 2007

## 学部 Faculties and Schools (人)

学部 Faculties and Schools	区分 Admission Capacity, etc.	入学定員 Admission Capacity	入学志願者 Applicants	入学者 Entrants
教育学部 Faculty of Education		240	831 1	248
経済学部 Faculty of Economics	昼間コース Day Course	355	1,033 36	365 3
	夜間主コース Evening-centered Course	60	109	61
医学部 School of Medicine		201	1,343	201
歯学部 School of Dentistry		50	267 3	50
薬学部 School of Pharmaceutical Sciences		80	437 2	85
工学部 Faculty of Engineering		400	1,024 34	420 8
環境科学部 Faculty of Environmental Studies		128 12	379 39	128 12
水産学部 Faculty of Fisheries		110	544 2	118
計 Total		1,624 12	5,967 117	1,676 23

は外国人留学生で外数。  
indicates international students, and is excluded from the total.

## 出身高校による入学者(外国人留学生を除く)の地域別区分 Geographical Distribution by Entrants' Secondary Schools (人)

学部 Faculties and Schools	区分 Areas, etc.	長崎県 Nagasaki	九州地区 (長崎県を除く) Kyushu (Except Nagasaki)	中国 四国地区 Chugoku Shikoku	近畿地区 Kinki	中部地区 Chubu	関東地区 Kanto	東北 北海道地区 Tohoku Hokkaido	外国・ 大検等 Returnee Students High School Equivalency Examination, etc.	計 Total
教育学部 Faculty of Education		148	82	12	0	1	2	1	2	248
経済学部 Faculty of Economics		166	231	13	11	2	0	2	1	426
医学部 School of Medicine		92	72	9	7	7	13	1	0	201
歯学部 School of Dentistry		6	16	5	6	7	9	1	0	50
薬学部 School of Pharmaceutical Sciences		22	34	13	5	6	4	1	0	85
工学部 Faculty of Engineering		168	228	17	4	1	0	2	0	420
環境科学部 Faculty of Environmental Studies		46	61	12	2	3	3	1	0	128
水産学部 Faculty of Fisheries		35	33	24	10	9	5	2	0	118
計 Total		683	757	105	45	36	36	11	3	1,676



入学式風景  
Entrance Ceremony



入学の宣誓  
Pledge at the entrance ceremony

大学院 Graduate Schools

(人)

研究科 Graduate Schools	区分 Admission Capacity, etc.	入学定員 Admission Capacity	入学志願者 Applicants	入学者 Entrants
教育学研究科 Graduate School of Education		38	53	43 2
経済学研究科 Graduate School of Economics	前期 Master's Course	15	11 13	6 7
	後期 Doctoral Course	3	3	2
生産科学研究科 Graduate School of Science and Technology	前期 Master's Course	218	322 18	252 11
	後期 Doctoral Course	48	32 11	32 11
医歯薬学総合研究科 Graduate School of Biomedical Sciences	修士 Master's Course	24	34 9	34 9
	博士 Doctoral Course	112	65 3	64 3
	博士前期 Master's Course	53	71	58
	博士後期 Doctoral Course	23	9	9
計 Total		534	600 54	500 43

は外国人留学生で外数  
indicates international students, and is excluded from the total.



キャンパス風景  
Students on Campus



学生食堂  
Cafeteria

役員職員学生教等



# 平成18年度卒業生(修了者)及び進路状況

Graduates for 2006 and Their Paths after Graduation

2007. 3. 31

## 学部卒業生 Undergraduate Students (人)

学部 Faculties and Schools	平成18年度 2006	累計 Total
教育学部 Faculty of Education	244	15,399
経済学部 Faculty of Economics	昼間コース Day Course	344
	夜間主コース Evening-centered Course	42
医学部 School of Medicine	228	5,586
歯学部 School of Dentistry	57	1,410
薬学部 School of Pharmaceutical Sciences	88	3,801
工学部 Faculty of Engineering	393	11,505
環境科学部 Faculty of Environmental Studies	149	855
水産学部 Faculty of Fisheries	102	4,915
合計 Total	1,647	56,819

## 大学院修了者 Graduate Students (人)

大学院 Graduate Schools	平成18年度 2006	累計 Total
教育学研究科 Graduate School of Education	32	400
経済学研究科 Graduate School of Economics	18	144
医学研究科 Graduate School of Medical Sciences	17	1,260
歯学研究科 Graduate School of Dentistry	1	149
薬学研究科 Graduate School of Pharmaceutical Sciences	1	924
工学研究科 Graduate School of Engineering	0	1,758
水産学研究科 Graduate School of Fisheries	0	616
環境科学研究科 Graduate School of Environmental Studies	3	46
海洋生産科学研究科 Graduate School of Marine Science and Engineering	0	245
生産科学研究科 Graduate School of Science and Technology	282	1,476
医歯薬学総合研究科 Graduate School of Biomedical Sciences	116	345
合計 Total	470	7,363

## 進路状況 Paths after Graduation (人)

進路 Line of Business	教育学部 Education	経済学部 Economics	医学部保健学科 School of Health Sciences School of Medicine	薬学部 Pharmaceutical Sciences	工学部 Engineering	環境科学部 Environmental Studies	水産学部 Fisheries	合計 Total
卒業生数 Number of Graduates	244	344	118	88	393	149	102	1,438
就職希望者 Job seekers	209	321	104	28	175	95	42	974
就職者数 Employed	198	279	104	28	173	87	37	906
就職率 Employment Rate	94.7	86.9	100.0	100.0	98.9	91.6	88.1	93.0
農業 Agriculture								
林業 Forestry								
水産業 Fishery								
鉱業 Mining								
建設業 Construction		7			33	3		43
製造業 Manufacturing	3	58		2	82	11	13	169
卸・小売業 Wholesale・Retail Business	8	34			4	22	8	76
金融保険業 Banking・Insurance	11	83			2	4	2	102
電気・ガス・水道 Electricity/Gas/Water Supply						1		1
不動産業 Real Estate		3				4		7
運輸通信 Transportation・Communication	17	11			1	3	3	35
マスコミ Mass Media		6						6
サービス業 Service Industry	20	52	94	24	40	30	7	267
教育 Education	134	5				2	2	143
公務員 Public Service	5	20	10	2	11	7	2	57
進学者数 Higher Education	29	11	11	56	200	54	53	414
その他 Others	17	54	3	4	20	8	12	118



卒業式  
Presentation of Diploma



卒業式風景  
Commencement Ceremony





# 就職者産業別内訳 Employment in Industry

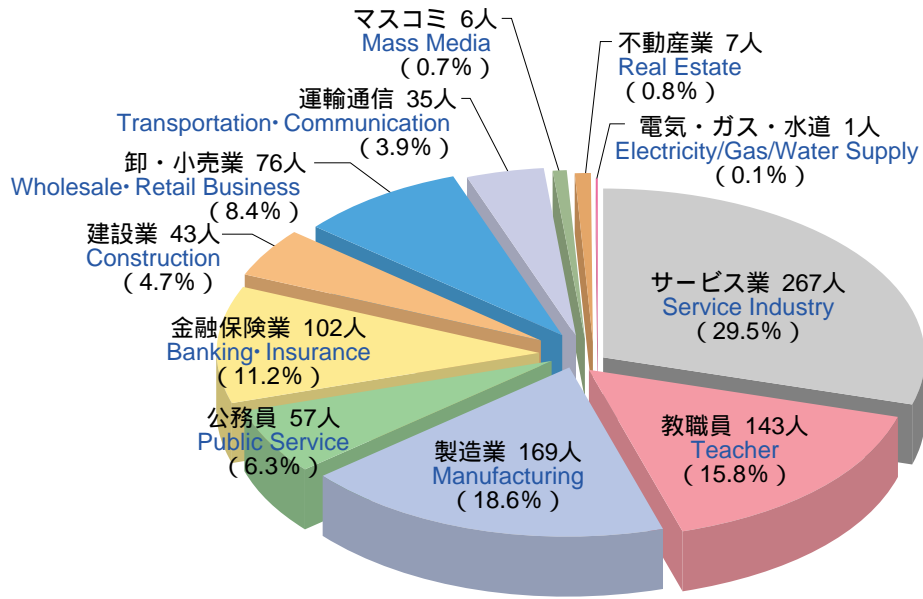

役員職員学生数等

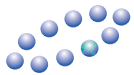

## 過去5年間の進路状況の推移

Change in After-graduation Paths for the Past Five Years

### 教育学部 Faculty of Education

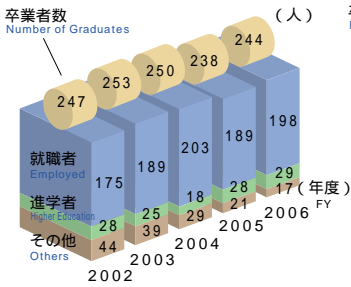

### 経済学部 Faculty of Economics

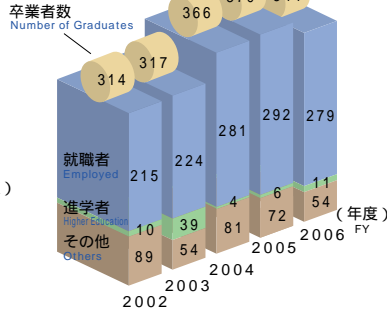

### 医学部保健学科 School of Health Sciences, School of Medicine

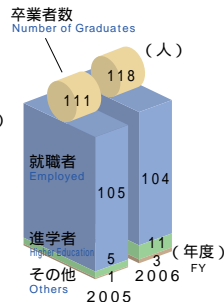

### 薬学部 School of Pharmaceutical Sciences

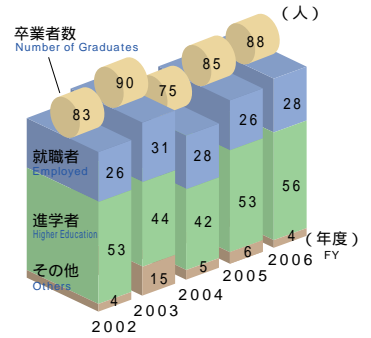

### 工学部 Faculty of Engineering

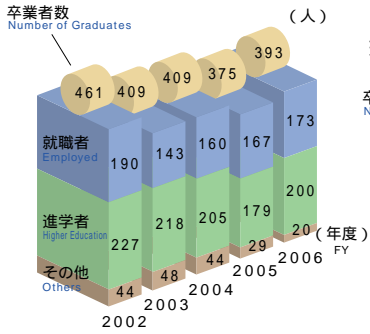

### 環境科学部 Faculty of Environmental Studies

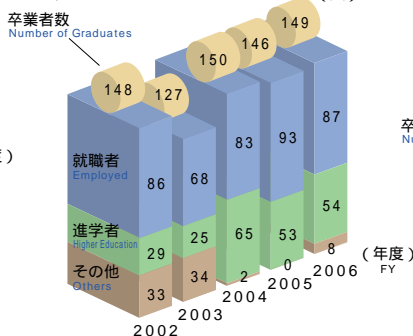

### 水産学部 Faculty of Fisheries

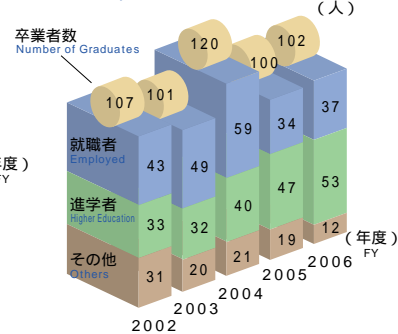

博士の種類 Doctorate	課程修了 Completion of both coursework and dissertation		論文 Completion of dissertation only		旧制授与数 Number of Degrees Conferred under the Former System
	平成18年度 2006	累計 Total	平成18年度 2006	累計 Total	
学術 Philosophy	5	136	1	15	
経営学 Business Administration	2	2	0	0	
医学 Medical Science	62	1,339	20	1,773	1,347
歯学 Dental Science	8	169	4	90	
薬学 Pharmaceutical Science	4	74	0	35	
臨床薬学 Clinical Pharmacy	1	8	0	0	
工学 Engineering	20	205	1	34	
水産学 Fisheries Science	4	30	1	10	
環境科学 Environmental Science	2	2	0	0	
合計 Total	108	1,965	27	1,957	1,347

(人)

修士の種類 Master's	平成18年度 2006	累計 Total
学術 Science	3	20
教育学 Education	32	400
経済学 Economics	5	105
経営学 Business Administration	11	37
熱帯医学 Tropical Medicine	11	11
薬学 Pharmaceutical Science	28	939
臨床薬学 Clinical Pharmacy	21	135
工学 Engineering	189	2,864
水産学 Fisheries Science	31	790
環境科学 Environmental Studies	31	97
合計 Total	362	5,398



学長賞の授与  
Conferment of the President's Award



## 附置研究所

University Research Institute



## 熱帯医学研究所

Institute of Tropical Medicine

熱帯医学研究所は、熱帯地域で猛威を振るう感染症の研究を総合的に行うため、感染症を病原体の側面から研究する病原体解析部門、ヒト側から研究する宿主病態解析部門、病原体とヒトの間に介在する自然・社会環境面から研究する環境医学部門の3部門と疾病の疫学・情報を研究する熱帯感染症研究センターの組織を有しています。

熱帯病の研究には疾病が流行する地域での調査研究が不可欠です。このため本研究所は、アジア、アフリカ、中南米の国々の研究機関と密接な連携を保ち、共同研究を続けています。とりわけ、熱帯医学研究所はケニア中央医学研究所及びベトナム・ハノイの国立衛生疫学研究所内に研究室と事務室を設置し、そこへ6名の教授とその他の研究者及び事務員を長期に派遣して、熱帯病の研究に取り組んでいます。

熱帯病は地理的、社会的、経済的等多様な付帯要因によってその流行像は異なりますので、熱帯病の研究には複数分野横断的研究の必要性が叫ばれています。この様な学際的研究を遂行するために共同利用研究組織が活用されています。

The Institute of Tropical Medicine aims to conduct comprehensive research on raging infectious diseases in tropical regions. The Institute consists of three major research fields of Microbiology, Pathogenesis and Clinical Sciences, and Environmental Medicine, and the Research Center for Tropical Infectious Diseases, which deals with epidemiology and provides information and reference works related to tropical diseases.

The Institute set up laboratories and offices in the Kenya Medical Research Institute in Nairobi, Kenya, and the National Institute of Hygiene and Epidemiology in Hanoi, Vietnam, dispatching six professors, researchers, and administrative staff on a long-term basis to work on tropical diseases research.

Tropical medicine research faces the inevitable fact that "the bench is in the bush", and must be done in the affected spots. Therefore, the Institute maintains close linkage with institutions in Asia, Africa, and South America to further joint studies with them. The prevalence patterns of tropical diseases differ depending on geographic, social, and economic factors. Thus, the Institute established the Collaboration Research System to help advance multidisciplinary studies on tropical diseases.

研究部門（研究分野） Research Fields (Departments)	総合目標 Mission Statements
<b>病原体解析</b> Microbiology ( 分子構造解析, 病原因子機能解析, ) Virology                      Bacteriology ( 感染細胞修飾機構, 寄生行動制御, 分子疫学 ) Protozoology                  Parasitology                  Molecular Epidemiology	1. 熱帯医学及び国際保健における先導的研究 Spear-head research in tropical medicine and international health  2. 研究成果の応用による熱帯病の防圧並びに健康増進への国際貢献 Global contribution through disease control and health promotion in the tropics by applying the fruits of the research  3. 上記に係る研究者と専門家の育成 Cultivation of researchers and specialists in the above fields
<b>宿主病態解析</b> Pathogenesis and Clinical Sciences ( 暑熱順化機構, 炎症細胞機構, 病変発現機序, ) Thermal Adaptation      Biochemistry                  Pathology ( 感染症予防治療, エイズ・感染防御 ) Internal Medicine                  Preventive Medicine and AIDS Research	
<b>環境医学</b> Environmental Medicine ( 生物環境 Vector Biology and Environment ) ( 社会環境 Social Environment, 疾病生態 Molecular Immunogenetics )	



熱帯医学研究所  
Institute of Tropical Medicine



ケニア現地疫学調査チーム  
Kenyan DSS (Epidemiology) team





研究所等

名称 Name	業務 Operations
先導生命科学 Radioisotope Research Center 動物実験施設 Biomedical Research Center 遺伝子実験施設 Gene Research Center	<ul style="list-style-type: none"> <li>放射性同位元素等を用いた研究に対する施設の提供及び研究指導並びに助言 Advisory services for research work which uses radiation and radioisotopes</li> <li>放射性同位元素等の管理 Radiation safety management</li> <li>放射性同位元素等取扱者に対する講習会 Legal training courses for radiation workers</li> <li>学生実習 Practical training for undergraduate students</li> <li>放射線生物学・防護学研究 Scientific research on radiation biology and protection</li> <li>その他必要な業務 Other related services</li> </ul>
	<ul style="list-style-type: none"> <li>生命資源を用いた動物実験の安全管理 Safety management for animal experiments</li> <li>動物福祉と倫理面に配慮した適切な実験環境と飼育環境の確保 Provision of appropriate environment for animal housing and rearing, with consideration for animal welfare and ethics.</li> <li>動物実験実施者や実験動物管理者に対する教育訓練 Education and training in animal experiments for researchers and laboratory animal managers</li> <li>人獣共通感染症と実験動物固有の感染症に対する診断検査予防技術等の開発 Development of diagnostic testing methods for zoonoses or infectious diseases of laboratory animals</li> <li>その他必要な業務 Other related services</li> </ul>
	<ul style="list-style-type: none"> <li>組換えDNA実験その他の遺伝子実験の安全管理 Safety management of recombinant DNA experiments</li> <li>組換えDNA実験その他の遺伝子実験従事者の教育訓練 Education and training for users on recombinant DNA experiments</li> <li>組換えDNA実験その他の遺伝子実験従事者の研究支援 Advisory services for research work in recombinant DNA experiments</li> <li>遺伝子研究と技術開発 Scientific research on genome functions and exploration of advanced life-science techniques</li> <li>その他必要な業務 Other related services</li> </ul>
情報メディア基盤センター Information Media Center	<ul style="list-style-type: none"> <li>大学の情報基盤システムの整備運用, 利用支援 Support for use of information technology in education, research, and management at Nagasaki University</li> <li>コンピューターネットワークシステムの構築, 開発及び管理運用 Construction, development and maintenance of the computer network system of Nagasaki University.</li> <li>学術情報及びマルチメディア情報の蓄積, 利活用に関する技術支援及び研究開発 Technical support, research, and development of academic and multi-media information for accumulation and usage.</li> <li>教育, 研究及びその他の活動における情報メディア技術の研究開発 Research and development of information media technology in university education, research and all other activities.</li> <li>教育用計算機システムの提供 Providing facilities for an educational computer system in the University.</li> </ul>

名称 Name	業務 Operations
情報メディア基盤センター Information Media Center	<ul style="list-style-type: none"> <li>各種データベース構築における技術支援及び研究開発 Technical support, research, and development for constructing various data bases.</li> </ul>
共同研究 産学連携部門 Collaboration Promotive Section 先端科学 研究支援部門 Scientific Support Section 環境安全 マネジメント部門 Environmental Management Section	<ul style="list-style-type: none"> <li>大学と地域産業社会との共同研究を推進し, 地域社会における先端技術の開発・導入の支援 Promotion of University-Local industry collaboration in scientific research to develop advanced science and technologies and to introduce them to local communities.</li> <li>共同研究・受託研究の推進 Promoting joint and commissioned research</li> <li>民間等の技術者に対する先端的技術教育・研修の実施 Organizing education and training in leading technologies for industrial engineers</li> <li>民間等に対する大学のシーズや情報の発信 Providing research and information developed at the University to industries</li> <li>民間等からの科学技術相談への対応 Consultation on scientific and technical problems requested by industries</li> <li>学内, 他大学及び海外との共同研究, 連携の推進 Promoting joint research and collaboration within the University, and with other universities, both domestic and international.</li> </ul>
	<ul style="list-style-type: none"> <li>先端分析機器の保守・管理を行い共同利用に供すること。 Maintenance and management of precision analytical instruments for joint use</li> <li>機器による分析, 測定及びデータ解析に関すること。 Measurement, data analysis, and related support</li> <li>先端分析機器を利用した研究の推進ならびに情報収集に関すること。 Promotion of research with modern analytical instruments and collection of information on the development of analytical instruments</li> </ul>
	<ul style="list-style-type: none"> <li>環境汚染物質の調査・研究 Research and development regarding environmental pollutants</li> <li>環境マネジメントシステムの構築及び運用 Consultation on scientific and technical problems requested by industries</li> <li>毒劇物, 危険物及び資源の管理 Management of poisonous deleterious substances, dangerous objects and resources</li> <li>実験廃液の収集及び処理 Collection and treatment of experimental waste liquid</li> </ul>
生涯学習教育研究センター Education and Research Center for Life-long Learning	<ul style="list-style-type: none"> <li>生涯学習に関する教育及び研究を行い, 大学開放の企画, 運営及び生涯学習の振興 The Center was set up to provide the opportunity to understand what lifelong learning is about and to know about its ongoing research in Japan. A variety of extension programs has been planned to promote the University's life-long learning.</li> <li>大学公開講座, 公開シンポジウム等の生涯学習講座事業 Extension courses, public symposia, lectures, and so on.</li> <li>生涯学習のコンテンツ開発, 大学公開講座の評価等の研究 Development of programs to expand the University's potential capacity for the benefit of the community, and evaluation of university extension courses.</li> </ul>

名称 Name	業務 Operations
生涯学習教育 研究センター Education and Research Center for Life-long Learning	<ul style="list-style-type: none"> <li>自治体，各種機関・団体との受託研究・連携事業 Collaborative research with public institutes, private research centers, NPOs, and so on.</li> <li>センター通信，生涯学習叢書の発行等の情報の収集・提供 Publication of periodicals, e.g. <i>Library of Lifelong Learning</i>, and collecting and offering information on study and practice of life-long learning at home and abroad.</li> </ul>
留学生センター International Student Center	<ul style="list-style-type: none"> <li>全学の留学生を対象とする日本語集中プログラム Intensive program for international students</li> <li>全学の留学生を対象とする日本語一般プログラム General program for international students</li> <li>学部留学生を対象とする日本語・日本事情教育 Japanese language and culture courses for undergraduate students</li> <li>留学生センター交換留学生プログラム Nagasaki University Japanese Language Program for Exchange Students</li> <li>短期留学プログラム Nagasaki University International Student Program</li> <li>日韓共同理工系学部留学生プログラム Japan-Korea Cooperative Program for Science and Engineering Students</li> <li>留学生に対する修学・生活指導 Support of academic studies and daily life for international students</li> <li>日本人学生に対する留学相談・留学情報提供 Counseling and information service on studying abroad</li> <li>留学情報の収集活動 Information-gathering on studying abroad</li> <li>地域の留学生交流に関する活動 Development and promotion of international exchange activities in local community</li> <li>留学生教育交流に関する研究活動 Research activities on international student exchange education</li> </ul>
大学教育機能 開発センター Research and Development Center for Higher Education	<ul style="list-style-type: none"> <li>全学教育及び高等教育全般に関する研究開発及び企画・立案 Research development and planning for general and advanced education</li> <li>全学教育の実施に関する具体的事項の立案・運営 Planning and management for achieving specific targets in general education</li> <li>教育・研究の評価方法やFDに関する研究 Evaluation methods of research and education, and study on faculty development</li> <li>授業評価の確立とFDの企画，運営，実施 Planning, management, and implementation of faculty development and class evaluation</li> <li>教育改善の支援 Support for educational reforms and innovations</li> <li>初年次教育学習指導，学習支援システムの構築及び授業実践研究の推進 Educational guidance for freshmen, promotion of practical educational research, and establishment of study support systems</li> <li>初年次学生に対する学習支援環境の研究開発及び学生への還元 Research and development of educational support for freshmen, and student assistance services.</li> </ul>
アドミッショ ンセンター Admission Center	<ul style="list-style-type: none"> <li>入学者選抜方法等に係る調査・研究 Research and examination of applicant selection procedures</li> </ul>

名称 Name	業務 Operations
アドミッショ ンセンター Admission Center	<ul style="list-style-type: none"> <li>入学者選抜結果の分析及びその評価 Analyses and evaluation on the selection results</li> <li>入学者の学業成績の追跡調査 Follow-up of students' grades</li> <li>AO入試の実施の企画・立案 Planning of "Admissions Office Nyushi"</li> <li>AO入試に係る学生募集要項，入学案内及び広報誌の作成 Preparation for application guidelines, lists of entrance requirements, and "Admissions Office Nyushi" brochures</li> <li>大学説明会の企画，立案及び実施 Planning and implementation of University information sessions</li> <li>高等学校等訪問による進学相談 Visit to high schools for higher education counseling service</li> </ul>
環東シナ海海 洋環境資源研 究センター Institute for East China Sea Research	<ul style="list-style-type: none"> <li>東シナ海域及びその周辺海域の環境と生物資源に関する研究，ならびに海洋環境の保全及び海洋生物資源の育成に関する教育を実施 Research on environment and biological resources in the East China Sea and adjacent seas; education for conservation of marine environment and enhancement of marine biological resources</li> <li>国内外の海洋関連の機関等との共同研究 Collaborative research with domestic and overseas marine research institutions</li> <li>海洋環境及び海洋生物資源に係る調査及び研究 Survey and research on marine environment and biological resources</li> <li>海洋環境及び海洋生物の計測に係る手法開発 Development of innovative measurement systems of marine environment and biological resources</li> <li>海洋環境，海洋生物資源及び水産増養殖関係の教育 Education for marine environment, biological resources, and aquaculture</li> </ul>
心の教育総合 支援センター Center for Total Human Education and Child Welfare	<p>近年の児童・生徒の問題行動を踏まえ，県及び市町村教育委員会などとの連携融合事業の拠点として，子どもの人間関係をとりもつ力の向上，心の教育の充実，小中学校教員のケアリング能力の向上など，本県の島嶼部を含めた地域における心の教育を支援</p> <p>The Center, concerned with child behavior problems in recent years, functions as a base for the collaborative program with local boards of education aiming to support the education of the mind throughout Nagasaki, including isolated islands, by improving children's abilities to deal with interpersonal relationships and elementary and junior high school teachers' counseling skills, and by enhancing education toward fostering a broad mind.</p> <p>主な活動内容 Main activities: 地域教育支援：地域オーダーマイドの教育 Support for education in the local community: promotion of education responding to demand in the local community</p> <ul style="list-style-type: none"> <li>調査：子どもの精神発達状況調査，教員のストレスに関する調査など Survey concerning children's mental development and teachers' stress</li> <li>子ども・大人に対するカウンセリング Counseling services for children and adults</li> <li>遠隔方式面談モデル構築 Construction of long-distance interviews: long-distance interviews, long-distance learning, internet morals, etc.</li> <li>小・中学校への出前研修 Lesson delivery at local elementary schools and lower secondary schools</li> <li>センター通信の発行 Publication of Periodicals</li> </ul>

研究所等



名 称 Name		目 的 等 Objectives, etc.
教 育 学 部 Faculty of Education	附属教育実践総合センター Center for Education Research and Training	教師教育の充実と学部教育の改善，及び地域教育界との連携を図るため，以下の業務を行う。1) 教育実地研究・体験実習等の運営・指導・研究，2) 情報教育の指導・研究，3) 現職教員の実践的能力の開発に係る研修，4) いじめ・不登校等，教育上の諸問題についての援助・研究 In order to promote teacher training and faculty education, and to build up a closer connection with local educational circles, the Center offers the following activities. 1. Managing and studying educational fieldwork 2. Promoting informational education 3. Providing currently active teachers with training to develop practical teaching skills 4. Supporting teachers by studying and advising on other educational problems, such as bullying and truancy.
	水産学部 Faculty of Fisheries	航海・漁労実習，海洋環境観測，海洋生物資源調査 Navigation and fishing practices, Observation of marine environment, and Living resource survey 総トン数 155.00トン 全長 42.79m Gross tonnage 155.00 t Length over all 42.79 m アルミニウム合金船 1,428 × 2馬力 教員，その他の船員 15名 Aluminum Alloy Ship 1,428 × 2 PS Instructors and staff 15 学生収容人員 18名 Students 18
水産学部 Faculty of Fisheries	附属練習船長崎丸 Training Ship "Nagasaki-Maru"	トロール漁業実習，海洋学実習，航海運用実習 Training in trawl fishery, oceanography, and navigation and seamanship 総トン数 842.00トン 全長 62.87m Gross tonnage 842.00 t Length over all 62.87 m 鋼船 2,800馬力 教員，その他の船員 22名 Steel ship 2,800 PS Instructors and staff 22 学生収容人員 40名 Students 40
熱帯医学研究所 Institute of Tropical Medicine	附属熱帯性病原体感染動物実験施設 Animal Research Center for Tropical Infections	熱帯性病原体による感染に関する研究に必要な動物実験を行うこと。 The Center aims to ensure the safety of animal experiments which deal with the pathogenic microorganisms, and to build up successive generations of experimental animals, microorganisms and parasites.
熱帯医学研究所 Institute of Tropical Medicine	附属熱帯感染症研究センター Research Center for Tropical Infectious Diseases	熱帯感染症・寄生虫症に関する資料・情報を収集・整理・保存・解析及び提供するとともに，熱帯感染症・寄生虫症の発生・拡大に関する複合的要因の解析と予防制圧に資する研究を行うことにより，学術研究の進展に寄与すること。 The Center serves as a museum, with the collection and delivery of information and references on tropical medicine, and on research work in epidemiology of diseases.



名 称 Name	目 的 等 Objectives, etc.	
医 歯 薬 学 総 合 研 究 科 Graduate School of Biomedical Sciences 附属原爆後障害医療研究施設 Atomic Bomb Disease Institute	<p>原爆被爆や放射線被曝事故等による放射線障害発症機構の解明と放射線被曝者の遺伝子レベルでの治療を目的とし、放射線障害者（ヒバクシャ）の国際的調査や医療協力を実施し、加えて原爆後障害医療の情報センターの性格を併せもった総合研究施設。</p> <p>The reexamined purpose of the School is to clarify the effects of atomic bomb irradiation and radiation accidents on human health, and to solve international radiation - related problems, in addition to the realization of international medical care. Furthermore, the School operates a universal research information center for the medical care of late radiation effects.</p>	
	<p>放射線障害解析部門 Radiation Effect Research Unit</p>	
	<p>腫瘍・診断病理学研究分野(原研病理) Department of Tumor and Diagnostic Pathology</p>	<p>放射線応答解析学研究分野(原研放射) Department of Radiation Biophysics</p>
	<p>分子病態生化学研究分野(原研生化) Department of Biochemistry and Molecular Biology in Disease</p>	<p>放射線疫学研究分野(原研疫学) Department of Radiation Epidemiology</p>
	<p>分子医療部門 Molecular Medicine Unit</p>	
	<p>人類遺伝学研究分野(原研遺伝) Department of Human Genetics</p>	<p>分子診断学研究分野(原研細胞) Department of Molecular Medicine</p>
	<p>分子治療学研究分野(原研内科) Department of Molecular Medicine and Hematology</p>	<p>分子設計学研究分野(原研分子) Department of Medical Gene Technology</p>
	<p>国際放射線保健部門(原研国際) Department of International Health and Radiation Research</p>	
	<p>資料収集保存部 Division of Scientific Data Registry</p>	
	<p>資料調査室(原研情報室) Biostatistics Section</p>	<p>生体材料保存室(原研試料室) Tissue and Histopathology Section</p>
<p>附属薬用植物園 Medicinal Plant Garden</p>	<p>薬用植物を栽培して、学術研究及び教育に資すること。 Cultivation of medical plants for research and education.</p>	

## 5

## 附属施設等

## University Facilities



## 附属図書館

## University Library

長崎大学附属図書館は、中央図書館（文教キャンパス）、医学分館（坂本キャンパス）及び経済学部分館（片淵キャンパス）で構成され、本学の教育と研究及び学習に必要な資料・情報を収集組織し、利用に供し、その発展に寄与する支援基盤として設置されています。

近年は、図書館機能の高度化のため、電子化情報技術を活用して効率的な業務の遂行とデジタル化資料の整備提供（電子ジャーナルの収集受入、貴重資料のデータベース化、ホームページの充実等）、また利用ガイダンスの実施や開館時間の延長により利用者支援活動の充実に取り組んでいます。

Nagasaki University has three libraries; the main library on Bunkyo Campus, the Medical Branch Library on Sakamoto Campus, and the Economic Branch Library on Katafuchi Campus. The purpose of these libraries is to collect, organize, and provide information and materials to support educational and research activities of the University.

In recent years, in order to improve their services, these libraries have collected and created databases on historical materials and electronic journals as well as extended library hours and provided seminars in library use.

## 蔵書数 Holdings

2007. 4. 1

館名 Libraries	図書 Books			雑誌の種類 Periodicals		
	和漢書 Japanese & Chinese	洋書 Others	計 Total	和文 Japanese	欧文 Others	計 Total
中央図書館 Main Library	391,987	133,201	525,188	10,874	3,244	14,118
医学分館 Medical Library	88,121	84,068	172,189	3,209	3,296	6,505
経済学部分館 Economics Branch Library	178,335	80,641	258,976	2,756	1,014	3,770
計 Total	658,443	297,910	956,353			

## 利用状況 Use of Library

2007. 3. 31

館名 Libraries	区分 Visitors, etc.	教職員 University Staff	学生 Students	その他 Others	計 Total
中央図書館 Main Library	入館者数 Visitors	279,726		9,672	289,398
	貸出冊数 Books Checked out	2,100	31,725	638	34,463
医学分館 Medical Library	入館者数 Visitors	120,769		2,633	123,402
	貸出冊数 Books Checked out	1,742	15,694	1	17,437
経済学部分館 Economics Branch Library	入館者数 Visitors	49,849		1,047	50,896
	貸出冊数 Books Checked out	717	5,768	0	6,485
計 Total	入館者数 Visitors	450,344		13,352	463,696
	貸出冊数 Books Checked out	4,559	53,187	639	58,385



附属図書館（中央図書館）  
University Library (Main Library)



閲覧室での学習風景  
Reading Room



# 医学部・歯学部附属病院 University Hospital of Medicine and Dentistry



医学部・歯学部附属病院  
University Hospital of Medicine and Dentistry

長崎大学病院は、1861年にオランダ軍医ポンペが開いたわが国最初の西洋式病院である長崎養生所を前身とし、その後146年を経て近代的病院へと発展してきました。今日まで建物は幾多の変遷をみましたが、「医療は患者さまのためにある」というポンペの教えは基本精神として脈々と受け継がれています。

長崎大学病院は、医学部及び歯学部学生の教育・実習並びに卒業臨床研修を行うとともに、「特定機能病院」として、あらゆる疾患に対応した高度医療を提供しています。また、地域医療の中核的役割を担うとともに、国際社会に貢献する医療を展開しています。平成15年10月には医学部附属病院と歯学部附属病院を統合し、医学部・歯学部附属病院として医療サービスの充実を図りました。診療体制として、機能別に分かれた32の診療科と29の中央診療施設を有し、入院ベッド数869床から成っています。

現在、病院をあげて医療の質を高める取り組みを進めており、平成15年3月には(財)日本医療機能評価機構の認定証の交付を受けました。また、平成16年12月には品質マネジメントシステムの国際標準であるISO9001の認証を取得し、患者様の満足度の向上と医療のリスク管理を進めています。更に、平成19年1月には厚生労働省から都道府県がん診療連携拠点病院の指定を受けました。

Nagasaki Sanatorium, "Yojosho", the predecessor of Nagasaki University Hospital of Medicine and Dentistry, was the first western hospital in Japan, founded in 1861 by Pompe van Meedervoort, a Dutch army doctor. It has since developed into a modern medical center over these 146 years. Up to the present, its buildings have gone through many changes, but Dr. Pompe's teaching that the physician is accountable to the suffering patients, not to be himself, has been passed on from generation to generation as the Hospital's fundamental spirit.

Nagasaki University Hospital conducts education and practical training for undergraduate students of Medicine and Dentistry, as well as postgraduate clinical training. In addition, as an advanced treatment facility, it provides a high level of healthcare responding to a wide range of diseases. It not only plays the core part of community health, but also develops healthcare contributing to international society. In December 2003, the Medical University Hospital and the Dental University Hospital were united as the Nagasaki University Hospital of Medicine and Dentistry, to enrich medical services. It is comprised of 32 specialties and 29 central consultation facilities with 869 beds.

Nagasaki University Hospital was certified by the Japan Council for Quality Health Care in March 2003, and efforts have continued to be underway in the entire hospital to further advance the quality of healthcare.

Attestation of international standards for quality management systems ISO9001 was acquired in December, 2004, and patients' satisfaction and medical risk management have been improving. In January, 2007, Nagasaki University Hospital was designated by the Ministry of Health, Labor and Welfare as the Regional Base Hospital for Cancer Diagnosis and Treatment.

附属施設等

診療科別病床数・患者数 Number of Beds and Patients by Department

(人)

区 分 診療科等名 Departments, etc.	Beds and Patients	病床数 Beds	入院患者数 Inpatients		外来患者数 Outpatients	
			延患者数 Total Number of Patients	1日平均患者数 Daily Average of Patients	延患者数 Total Number of Patients	1日平均患者数 Daily Average of Patients
第 一 内 科 Internal Medicine I		72	24,470	67.0	34,273	139.9
第 二 内 科 Internal Medicine II		85	24,553	67.3	21,500	87.8
第 三 内 科 ( 循 環 器 科 ) Internal Medicine III (Cardiovascular Medicine)		40	11,551	31.7	13,173	53.8
精 神 科 神 經 科 Psychiatry and Neurology		50	12,301	33.7	16,874	68.9
小 児 Pediatrics		50	12,185	33.4	13,556	55.3
第 一 外 科 Surgery I		58	18,473	50.6	8,026	32.8
第 二 外 科 Surgery II		56	18,745	51.4	7,691	31.4
整 形 外 科 Orthopedic Surgery		40	16,871	46.2	17,808	72.7
皮 膚 Dermatology		23	8,770	24.0	15,729	64.2
泌 尿 器 Urology		37	12,155	33.3	13,464	55.0
眼 Ophthalmology		37	12,109	33.2	23,640	96.5
耳 鼻 咽 喉 Otorhinolaryngology		34	12,372	33.9	18,788	76.7
放 射 線 Radiology		16	5,527	15.1	4,741	19.4
産 科 婦 人 科 Obstetrics and Gynecology		57	20,520	56.2	14,166	57.8
麻 酔 Anesthesiology		2	180	0.5	3,175	13.0
脳 神 經 外 科 Neurosurgery		33	11,466	31.4	6,623	27.0



診療科等名 Departments, etc.	区分 Beds and Patients	病床数 Beds	入院患者数 Inpatients		外来患者数 Outpatients	
			延患者数 Total Number of Patients	1日平均患者数 Daily Average of Patients	延患者数 Total Number of Patients	1日平均患者数 Daily Average of Patients
形成外科 Plastic and Reconstructive Surgery	科	22	7,057	19.3	5,514	22.5
心臓血管外科 Cardiovascular Surgery	科	19	7,465	20.5	2,687	11.0
原研内科 Hematology	科	40	13,828	37.9	7,487	30.6
熱研内科 Internal Medicine Institute of Tropical Medicine	科	20	6,471	17.7	3,789	15.5
総合診療科 General Medicine	科	5	1,893	5.2	6,353	25.9
国際ヒバクシャ医療センター International Hibakusha Medical Center		-	377	1.0	733	3.0
救急部 Emergency Medicine	部	-	157	0.4	1,225	5.0
共通病 Others	床	22	-	-	-	-
R I 治療病室 Ward for Radiotherapy	室	8	-	-	-	-
集中治療部 Intensive Care Unit	部	9	-	-	-	-
総合歯科 Department of General Dentistry	歯の病気予防室 Preventive Dentistry	34	8,454	23.2	67,423	275.2
	歯並び・噛み合わせ治療室 Orthodontics					
	子供の歯治療室 Children's Dentistry					
	虫歯・歯周病治療室 Caries and Periodontitis					
入れ歯・そしゃく治療室 Prosthodontics						
顎・口腔歯科 Department of Oral and Maxillofacial Surgery	口・顎の外科学 Oral and Maxillofacial Surgery				15,812	64.5
専門歯科 Department of Specialized Dentistry	インプラント室 Oral and Maxillofacial Implant	34	8,454	23.2	2,615	10.7
	地域歯科室 Community Dentistry					
	顎関節症室 TMJ Disorders					
	歯科材料アレルギー室 Dental Material Allergy					
	スポーツ歯科室 Sports Dentistry					
	審美歯科室 Aesthetic Dentistry					
	口臭クリニック Oral Malodor					
ペインクリニック Pain Control						
診断管理科 Department of Radiology and Anesthesiology	X線検査・診断室 Radiology				2,590	10.6
	麻酔・生体管理室 Anesthesiology and Clinical Physiology					
特殊歯科総合治療部 Special Care Dentistry					9,441	38.5
初期治療部 Department of Primary Dentistry	臨床実習室 Undergraduate Training Unit				7,861	32.1
	臨床研修室 Postgraduate Training Unit					
合計 Total		869	267,950	734.1	366,757	1,497.0

注：病床数は平成19年4月1日現在，患者数は平成18年度分（外来診療日245日）

Note: Number of beds are as of April 2007 and number of patients are for FY 2006 (Number of ambulatory practices : 245 days)



# 教育学部附属学校

Schools Affiliated with the Faculty of Education

2007 .5 .1  
(人)

## 教育学部附属学校 Affiliated Schools

区分 Schools	学級区分 Type of Class	学 年 Grade	学級数 Number of Classes	学級定員 Admission Capacity	総定員 Enrollment Capacity	現 員 Enrollment		
附 属 小 学 校 Elementary School	普通学級 Ordinary Class	1	3	40	120	108		
		2	3	40	120	104		
		3	3	40	120	103		
		4	3	40	120	105		
		5	3	40	120	94		
		6	3	40	120	108		
	複式学級 Combined Class	1	1	16	16	16	8	
		2					8	
		3	1	16	16	16	8	
		4					8	
		5	1	16	16	16	8	
		6					8	
	計 Total			21		768	670	
	附 属 中 学 校 Lower Secondary School	普通学級 Ordinary Class	1	5	40	200	210	
			2	5	40	200	207	
3			5	40	200	208		
計 Total			15		600	625		
附 属 特 别 支 援 学 校 School for Children with Special Education Needs	普通学級 (2学年複式) Ordinary Class (Combined class of successive grades)	小学部 Elementary School	1	1	6	18	2	
			2				0	
			3	1	6		18	3
			4					2
			5	1	6		18	3
			6					3
	普通学級 Ordinary Class	中学部 Lower Secondary School	1	1	6	18	4	
			2	1	6		6	
			3	1	6		6	
	普通学級 Ordinary Class	高等部 Secondary School	1	1	8	24	8	
			2	1	8		8	
			3	1	8		8	
計 Total			9		60	53		
附 属 幼 稚 園 Kindergarten	3 歳児 3-year-olds	三年保育 3-year program	1	20	20	24		
		2年保育 2-year program	2	50	70	41		
	4 歳児 4-year-olds	三年保育 3-year program				2	50	70
	2年保育 2-year program	2	50	70	39			
	5 歳児 5-year-olds				三年保育 3-year program	2	20	20
	計 Total			5				



小学校 Elementary School



中学校 Lower Secondary School



特别支援学校 School for Children with Special Education Needs



幼稚園 Kindergarten

附属施設等

# 6

# 厚生補導施設等

## Welfare Facilities

### 保健管理センター Health Center

保健管理センターは、昭和41年4月に全国のトップをきって設置され、学生・教職員の疾病予防と健康維持、増進を支援しています。

健康診断や診療だけでなく、身体的及び精神的な悩みの相談、婦人科相談、歯科相談にも応じています。また、自ら自身の状態をチェックするために身長・体重・体脂肪計、自動血圧計、自動視力計などを開放しています。学園生活を通して実りある生活を送るとともに、適切なライフスタイルを確立し、健やかな人生をめざして踏み出すことを願って様々な支援を行っています。

Nagasaki University Health Center, the first of its kind in Japan, was established in April, 1966. It promotes disease prevention, health maintenance, and health improvement for students and staff. The Center responds not only to health check-ups and medical examinations but also to consultations on physical, mental, gynecological, and dental problems. Furthermore, in order for students and staff to do self-checks on their own health condition, automatic machines are available for measuring height, weight, body fat, and blood pressure, as well as optometric devices. For a fruitful campus life and a renewed start for healthy life through the establishment of an appropriate life style, the Center provides a variety of supportive measures.

Number of Staff (数)	Director	Associate Professor	Assistant Professor	Nurse	Public Health Nurse	Administrative Staff	Clinical departments where University doctors make diagnoses										Major Medical Apparatus									
							Total	Internal Medicine	Dermatology	Obstetrics and Gynecology	Ophthalmology	Dentistry	X-ray Machine	Ultrasound	ECG	Pulmonary Function Tester	Automatic Blood-pressure Meter	Automatic Blood-fat Meter	Dental Equipment	Bone Density Analyzer	Automatic Optometer	Full Automatic Blood-pressure Meter	Electronic Spirometer	Wheelchair		
																									科	科
(1)	2	1	1	2	(1) (1)	6 (2)(1)	4	1	1	1	1	1	2	1	1	9	3	1	1	2	3	1	1			
備考	保健管理センター（相談日） Health Center (Consultation Day).....毎日 Monday through Friday 経済学部分室（相談日） Katafuchi Branch (Consultation Day).....水曜日 Wednesday 坂本分室（相談日） Sakamoto Branch (Consultation Day).....月曜日・金曜日 Monday & Friday （注）は併任を示し外数（NOTE） Other department's staff member doubles as administrative staff〔1〕, and is excluded from the total. （ ）は事務室長が兼務で外数 Other department's staff member doubles as administrative staff〔1〕, and is excluded from the total.																									



保健管理センター Health Center

### 体育施設 Sports facilities

地区名 Campuses	施設名 Facilities	体 育 館 Gymnasium	弓 道 場 Archery Hall	柔 道 場 Judo Hall	剣 道 場 Kendo Hall	武 道 場 Martial Arts Hall	テ ニ ス コ ー ト Tennis Court	グ ラ ウ ン ド Athletic Ground	バ レ ー コ ー ト Volleyball Court	プ ー ル Swimming Pool	ハ ン ド ボ ー ル コ ー ト Handball Court	備 考 Remarks
文教地区 Bunkyo Campus		2	1	1	1		8	1	2	1	1	・柔道場、剣道場及び武道場は各地区の体育館内 Judo, Kendo, and Martial Arts halls are located in the gymnasium. ・文教地区バレーコート、ハンドボールコートはテニスコートと兼用 Volleyball court, handball court, and tennis court of the Bunkyo Campus are used interchangeably.
片淵地区 Katafuchi Campus		1	1			1	6	1				
坂本地区 Sakamoto Campus		2	1			1	2	1				
計 Total		5	3	1	1	2	16	3	2	1	1	



その他主たる施設 Other major facilities

名称 Name	部局 Departments, etc.	場所 Address	主な施設 Facilities	主な事業 Services	事業体 Governing Bodies
臨海研修所 Seaside Training Center	学生支援部 Student Support Department	西彼杵郡時津町子々川郷 Shishigawa Go, Togitsu Cho, Nishisonogi Gun	宿泊施設 Accommodation facilities 食堂 Dining room ボート Boats	学生の課外活動 Students' extra-curricular activities 教職員研修会 Workshop for university staff レクリエーション Recreation	長崎大学 Nagasaki University
課外活動 共用施設 Communal Facilities for Students' Extra- Curricular Activities	"	文教町1-14 長崎大学文教地区構内 1-14 Bunkyo, Bunkyo campus	共用室・研修室 Communal room・All purpose room ミーティングルーム Meeting room	学生の課外活動 Students' extra-curricular activities 宿泊施設 Accommodation facilities	長崎大学 Nagasaki University
学生会館 Student Union	"	"	共用談話室・集会室 Communal lounge・Meeting room 和室・茶室 Japanese room・Tea-ceremony room 多目的室 Multipurpose room 食堂・喫茶 Cafeteria・Coffee shop 売店 School supply store 理・美容室 Barber・Beauty shop	学生の課外活動 Students' extra-curricular activities 食品販売 Sale of food 食堂・喫茶 Cafeteria・Coffee shop 書籍・日用品販売 Sale of books and daily necessities 調髪・美容 Hair trimming and setting	長崎大学 Nagasaki University 長崎大学生生活協同組合 Nagasaki University Co-op 業者 Suppliers
学生プラザ Student Plaza	"	"	多目的ホール1 Multipurpose hall 1 多目的ホール2 Multipurpose hall 2	学生の課外活動 Students' extra-curricular activities	長崎大学 Nagasaki University
課外活動 共用施設 Communal Facilities for Students' Extra- Curricular Activities	経済学部 Faculty of Economics	片淵4丁目2-1 長崎大学経済学部構内 4-2-1 Katafuchi Faculty of Economics Katafuchi campus	談話室・共用室 Lounge・Communal room 共用会議室 Communal meeting room 音楽練習室 Music practice room レコード鑑賞室 Music appreciation room 制作室・暗室 Workshop room・Photo lab 研修室 All purpose room	学生の課外活動 Students' extra-curricular activities 宿泊施設 Accommodation facilities	長崎大学 Nagasaki University
坂本1団地区 課外活動共用施設 Sakamoto Campus 1 Communal Facilities for Students' Extra- Curricular Activities	医学部 医学科 School of Medical Sciences, School of Medicine	坂本1丁目12-4 長崎大学医学部構内 1-12-4 Sakamoto School of Medicine Sakamoto campus	共用室 Communal room 音楽練習室 Music practice room 室外器具庫 Outdoor equipment storage	学生の課外活動 Students' extra-curricular activities	長崎大学 Nagasaki University
坂本2団地区 課外活動共用施設 Sakamoto Campus 2 Communal Facilities for Students' Extra- Curricular Activities	医学部 保健学科 School of Health Sciences, School of Medicine	坂本1丁目7-1 長崎大学医学部保健学科内 1-7-1 Sakamoto School of Health Sciences School of Medicine Sakamoto campus	共用室・談話室 Communal room・Lounge 共有会議室 Communal meeting room 器具庫 Equipment storage	学生の課外活動 Students' extra-curricular activities	長崎大学 Nagasaki University
扶揺会館 Fuyo Kaikan	経済学部 Faculty of Economics	片淵4丁目2-1 長崎大学経済学部構内 4-2-1 Katafuchi Faculty of Economics Katafuchi campus	談話室・和室 Lounge・Japanese room 集会室・食堂 Meeting room・Cafeteria 売店 School supply store	学生の課外活動 Students' extra-curricular activities 喫茶 Coffee shop 書籍・食堂・日用品販売 Cafeteria・Sale of books and daily necessities	長崎大学 Nagasaki University 長崎大学生生活協同組合 Nagasaki University Co-op
福利厚生施設 Welfare facilities	医学部 School of Medical Sciences, School of Medicine	坂本1丁目12-4 長崎大学医学部構内 1-12-4 Sakamoto School of Medicine Sakamoto campus	談話室 Lounge 食堂・売店 Cafeteria・School supply store	食堂 Cafeteria 書籍・食品・日用品販売 Sale of books, food, and daily necessities	長崎大学 Nagasaki University 長崎大学生生活協同組合 Nagasaki University Co-op
"	歯学部 School of Dentistry	坂本1丁目7-1 長崎大学歯学部構内 1-7-1 Sakamoto School of Dentistry Sakamoto campus	談話室・和室 Lounge・Japanese room 軽食室 Cafeteria	学生の課外活動 Students' extra-curricular activities 食堂・喫茶 Cafeteria・Coffee shop 書籍・日用品販売 Sale of books and daily necessities	長崎大学 Nagasaki University 長崎大学生生活協同組合 Nagasaki University Co-op
"	医学部 保健学科 School of Health Sciences, School of Medicine	坂本1丁目7-1 長崎大学附属病院構内 1-7-1 Sakamoto University Hospital Sakamoto campus	食堂 Cafeteria 売店 School supply store	食堂 Cafeteria 日用品販売 Sale of daily necessities	長崎大学生生活協同組合 Nagasaki University Co-op

厚生補導施設等



臨海研修所  
Seaside Training Center

# 7 COE, GP 等

## グローバル COE プログラム Global COE Program

採 択 年 度 FY	拠 点 リ ー ダ ー Researcher in Charge	研 究 分 野 Field of Research	拠 点 の プ ロ グ ラ ム 名 称 Title
平成19～23年度 April 2007～ March 2011	医歯薬学総合研究科 放射線医療科学専攻 山下俊一 Dr. Shunichi Yamashita Graduate School of Biomedical Sciences Life Sciences and Radiation Research	学際，複合，新領域 Interdisciplinary Combined Fields New Disciplines	放射線健康リスク制御国際戦略拠点 Global Strategic Center for Radiation Health Risk Control

## 21世紀 COE プログラム The 21<sup>st</sup> COE Program

採 択 年 度 FY	拠 点 リ ー ダ ー Researcher in Charge	研 究 分 野 Field of Research	拠 点 の プ ロ グ ラ ム 名 称 Title
平成14～18年度 April 2002～ March 2003	医歯薬学総合研究科 放射線医療科学専攻 朝長万左男 Dr. Masao Tomonaga Graduate School of Biomedical Sciences Life Sciences and Radiation Research	学際，複合，新領域 Interdisciplinary Combined Fields New Disciplines	放射線医療科学国際コンソーシアム International Consortium for Medical Care of Hibakusha and Radiation life Science
平成15～19年度 April 2003～ March 2004	熱帯医学研究所 新興感染症病態制御学系専攻 青木克巳 Dr. Yoshiki Aoki Institute of Tropical Medicine Infection Research	医学系 Medicine	熱帯病・新興感染症の地球規模制御戦略拠点 Global Control Strategy of Tropical and Emerging Infectious Diseases

## 特色ある大学教育支援プログラム

取 組 期 間 FY	取 組 名 称 Title	取 組 部 局 Faculty/Graduate School
平成15～18年度 April 2003～ March 2007	特色ある初年次教育の実践と改善 Performance and Improvement of the Distinctive First-year Education: Establishing an Education Management Cycle	大学全体 University
平成15～18年度 April 2003～ March 2007	ものづくりを支える工学力教育の拠点形成 Program to Foster the Monodukuri (design) Ability among Undergraduate Students in the Education Center for Engineering and Technology	工学部 Faculty of Engineering
平成16～19年度 April 2004～ March 2008	地域と連携した実践型医学教育プログラム Medical Educational Program in Cooperation with Local Communities	医学部 School of Medicine

地域医療等社会的ニーズに対応した医療人教育支援プログラム

取組期間 FY	取組名称 Title	取組部局 Faculty/Graduate School
平成17～19年度 April 2005～ March 2008	大学発“病院再生”による地域医療人育成 Program for Resident Education and Revitalization of Rural Community Hospitals	医学部・歯学部附属病院 University Hospital of Medicine and Dentistry

「魅力ある大学院教育」イニシアティブ

取組期間 FY	取組名称 Title	取組部局 Faculty/Graduate School
平成17～18年度 April 2005～ March 2007	海洋環境・資源の回復に寄与する研究者養成 Education Program of Researchers for Restoration of Marine Environment and Resources	大学院生産科学研究科 Graduate School of Science and Technology
平成17～18年度 April 2005～ March 2007	国際的感染症研究者・専門医養成プログラム Program to Foster International Researchers and Doctors Specialized in Infectious Diseases	大学院医歯薬学総合研究科 Graduate School of Biomedical Sciences

専門職大学院等教育推進プログラム

取組期間 FY	取組名称 Title	取組部局 Faculty/Graduate School
平成18～19年度 April 2006～ March 2008	出会い，研鑽，臨床で育む高度な支援力 Program to Foster Highly Competent Teachers Who Can Deal with Various Education Issues in the Present Society	大学院教育学研究科 Graduate School of Education

現代的教育ニーズ取組支援プログラム

取組期間 FY	取組名称 Title	取組部局 Faculty/Graduate School
平成18～20年度 April 2006～ March 2009	現代『出島』発の国際人育成と長崎蘭学事始 Program to Train Cosmopolitan Students with the Dejima Spirit through NAGASAKI RANGAKU Renaissance	大学全体 University
平成18～20年度 April 2006～ March 2009	健全な社会を支える技術者の育成 Program to Foster Engineers for the Enhancement of a Sound Society	工学部 Faculty of Engineering

地域医療等社会的ニーズに対応した質の高い医療人養成推進プログラム

取組期間 FY	取組名称 Title	取組部局 Faculty/Graduate School
平成18～20年度 April 2006～ March 2009	女性医師麻酔科復帰支援プロジェクト Project to Help Female Doctors on Child-care Leave Get Back to Work as Anesthesiologists	医学部・歯学部附属病院 University Hospital of Medicine and Dentistry

U  
N  
I  
V  
E  
R  
S  
I  
T  
Y  
O  
F  
N  
A  
G  
A  
S  
A  
K  
I





## 国際連携研究戦略本部

Center for International Collaborative Research

国際連携研究戦略本部（CICORN）は、長崎大学の国際戦略の中核を担うべく平成17年4月に設立されました。先進的国際連携研究を展開する中で、高度の専門知識と研究能力を有し、且つ国際活動にリーダーシップを発揮できる人材を数多く輩出し、本学が国際研究及び実務の現場及び国際機関で活躍する人材を供給する基地のひとつとなること、カウンターパートとなる国々の研究機関とのイコールパートナーシップに基づく強固な関係の構築や、同じ課題に取り組む世界の研究者とのネットワークを通じた長崎大学の国際的研究拠点を推進することを目標としています。

国際連携研究に不可欠な研究マネジメントに特化した組織として専門スタッフを抱え、国際連携研究プロジェクト、国際協力プロジェクトの企画、提案及び獲得、人材の確保、海外拠点研究プロジェクトをはじめとするプロジェクトの運営管理、研究動向調査などの活動に取り組んでいます。

尚、長崎大学は、文部科学省が「知」の世界大競争へ対応し、国内外の優秀な研究者を惹きつける国際競争力のある研究環境を実現するため、平成17年度より実施した「大学国際戦略本部強化事業」に採択されています。

In April 2005, the Center for International Collaborative Research (CICORN) was established as an integral part of Nagasaki University to facilitate the mobilization and coordination of university, domestic and international resources to enable the university to play a dynamic role in today's world of international development.

CICORN's mission is to establish Nagasaki University as a leading academic institution that is a major "source for knowledge" produced through strong collaborative linkages with other research institutions worldwide. To achieve this mission, CICORN will be a bridge between the University's research and training expertise and between the University and international organizations, bilateral aid agencies, medical and research institutions, and civil society organizations partners.

CICORN will be a one-stop facility to develop, manage, implement and achieve important research outcomes starting with tropical medicine, radiation medicine, and marine biology and expanding to other university disciplines.

On the management side CICORN provides support to : design, implement and evaluate projects ; identify areas for research in basic and applied science ; promote multidisciplinary approaches in basic and applied sciences and humanities ; and develop human resources for managing international research.

On the administrative side, CICORN provides support to : provide information on trends in research and international development ; identify resources for research and applied projects ; identify domestic and international partners for research initiatives ; and recruit and deploy personnel to overseas project sites.

Through research efforts carried out by the University, CICORN-managed projects will lead to better policy recommendations for overall human development, contribute to development and management of information for scientific research, and result in human resource development through transfer of technical and leadership skills in international development.

CICORN is currently funded by the Ministry of Education, Culture, Sports, Science and Technology (MEXT) of Japan, which is a special fund to assist universities in Japan in becoming increasingly more competitive internationally in innovative research, development and capacity building.

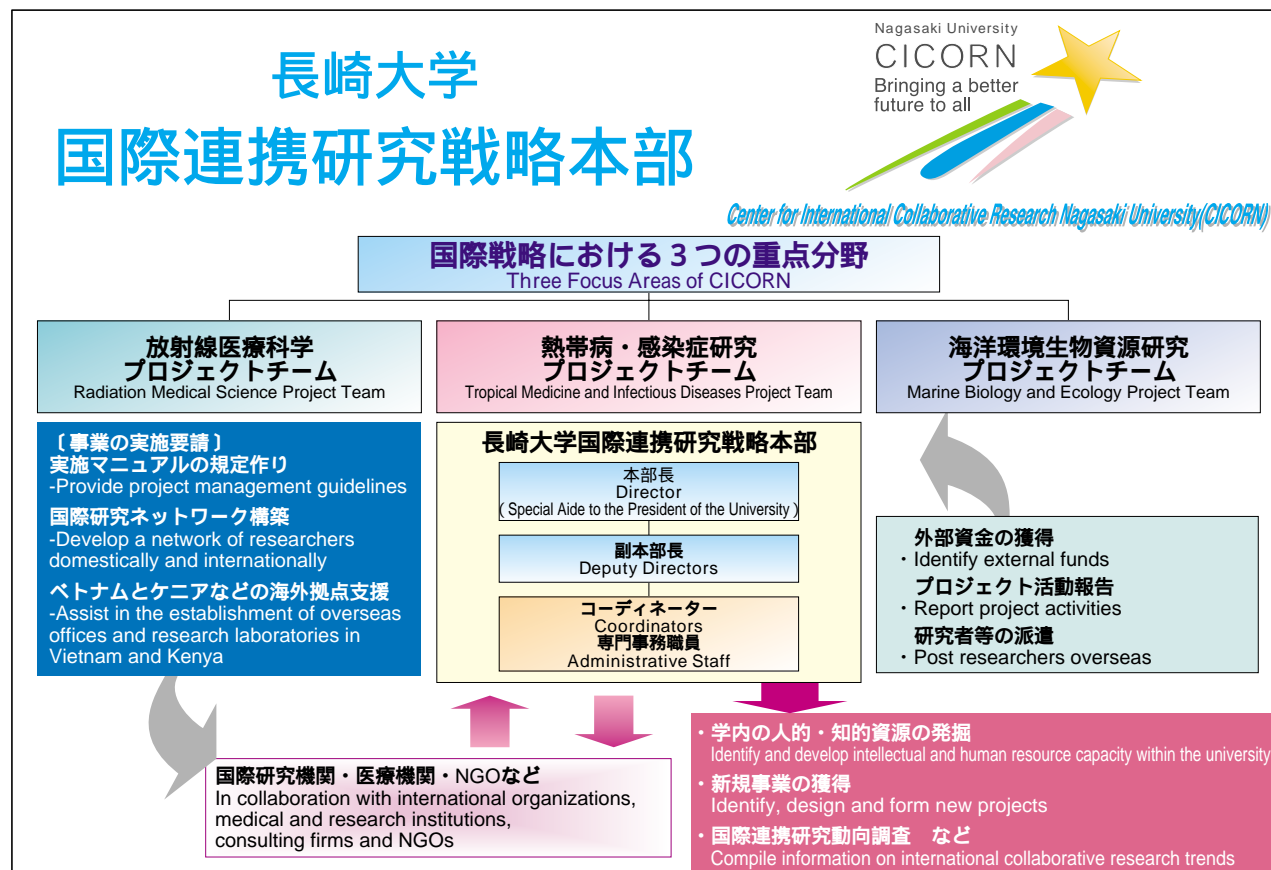



# 平成19年度外国人留学生 International Students for 2007

2007. 5. 1  
(人)

## 部局別内訳 Details by Faculty

区分 Students 学部等 Faculties, etc.	学部学生 Undergraduates	大学院生 Graduates	研究生等 Research Students, etc.	計 Total	区分 Students 学部等 Faculties, etc.	学部学生 Undergraduates	大学院生 Graduates	研究生等 Research Students, etc.	計 Total
教育学部 Faculty of Education	1	3	27	31	水産学部 Faculty of Fisheries	1		4	5
経済学部 Faculty of Economics	4(1)	9	9	5(1)	生産科学研究科 Graduate School of Science and Technology		5(25)	6	6(25)
医学部 School of Medicine	1(1)		1	2(1)	医歯薬学総合研究科 Graduate School of Biomedical Sciences		4(32)	1(1)	4(33)
歯学部 School of Dentistry	3			3	熱帯医学研究所 Institute of Tropical Medicine			1	1
薬学部 School of Pharmaceutical Sciences			3	3	留学生センター International Student Center			14(4)	14(4)
工学部 Faculty of Engineering	4(3)		2	4(3)	計 Total	14(5)	11(57)	7(5)	33(67)
環境科学部 Faculty of Environmental Studies	57		9	66					

( ) は国費留学生を内数で示す。Number in ( ) indicates government-sponsored international students, and are included in the total.

## 国別内訳 Details by Country, etc.

(人)

区分 Students 国名 Countries, etc.	学部学生 Undergraduates	大学院生 Graduates	研究生等 Research Students, etc.	計 Total	区分 Students 国名 Countries, etc.	学部学生 Undergraduates	大学院生 Graduates	研究生等 Research Students, etc.	計 Total
アフガニスタン Afghanistan		1(1)		1(1)	ネパール Nepal		3(3)	2	5(3)
バングラデシュ Bangladesh		2(2)		2(2)	オランダ Netherlands			10	10
ベラルーシ Belarus		2(2)	1(1)	3(3)	ナイジェリア Nigeria		1(1)		1(1)
ブラジル Brazil		2(1)		2(1)	パラグアイ Paraguay		1(1)		1(1)
カンボジア Cambodia		1(1)		1(1)	ペルー Peru		2(2)		2(2)
中国 China	131(1)	5(13)	26(1)	214(15)	フィリピン Philippines		1(1)	2(1)	3(2)
エジプト Egypt		2		2	シンガポール Singapore			1(1)	1(1)
エチオピア Ethiopia		1(1)		1(1)	スペイン Spain		1(1)		1(1)
ドイツ Germany			1	1	スリランカ Sri Lanka	1			1
ガーナ Ghana		2(2)		2(2)	シリア Syria		1(1)		1(1)
インド India		3(3)		3(3)	台湾 Taiwan	1	1	4	6
インドネシア Indonesia		4(4)	2(1)	6(5)	タンザニア Tanzania		1(1)		1(1)
ケニア Kenya		5(4)	1	6(4)	タイ Thailand	1	2(1)	2	5(1)
韓国 Korea	5(2)	7(2)	23	35(4)	トルコ Turkey		1(1)	1	2(1)
ラオス Laos	2			2	ベトナム Vietnam		5(5)		5(5)
レバノン Lebanon		1(1)		1(1)	計 Total	149(5)	11(57)	7(5)	33(67)
マレーシア Malaysia	7(1)	2(1)		9(2)					
メキシコ Mexico		1(1)		1(1)					
モロッコ Morocco	1(1)			1(1)					
ミャンマー Myanmar			1	1					

( ) は国費留学生を内数で示す。国名はアルファベット順  
Number in ( ) indicates government-sponsored international students, and are included in the total.

Countries, etc. are listed in alphabetical order.



国際交流会館  
International House



# 外国の大学等との学術交流協定締結状況

Agreements on Academic Exchange with Overseas Institutions

2007 . 5 . 23

	相手国等 Countries, etc.	相手機関 Overseas Institutions	長崎大学の主管(締結)部局 Nagasaki University Faculties, etc.	締結年月日 Date Concluded
1	中 国 China	福建省衛生防疫所 Fujian Center for Sanitation and Epidemic Prevention	(医学部) (School of Medicine)	平成元年8月23日 August 23, 1989
2		復旦大学薬学院 Fudan University, School of Pharmacy	(薬学部) (School of Pharmaceutical Sciences)	平成元年10月4日 October 4, 1989
3		福州大学 Fuzhou University	工学部 Faculty of Engineering	平成4年3月4日 March 4, 1992
4		中国海洋大学 China Ocean University	水産学部 Faculty of Fisheries	平成9年1月20日 January 20, 1997
5		中国薬科大学 China Pharmaceutical University	薬学部 School of Pharmaceutical Sciences	平成10年10月30日 October 30, 1998
6		武漢理工大学 Wuhan University of Technology	工学部 Faculty of Engineering	平成13年1月11日 January 11, 2001
7		福建医科大学 Fujian Medical University	医学部 School of Medicine	平成13年8月6日 August 6, 2001
8		同濟大学 Tongji University	工学部 Faculty of Engineering	平成13年11月12日 November 12, 2001
9		大連水産学院 Dalian Fisheries University	水産学部 Faculty of Fisheries	平成15年1月17日 January 17, 2003
10		上海第二医科大学(現:上海交通大学医学院) Shanghai Second Medical University (Shanghai Jiao Tong University)	歯学部 School of Dentistry	平成15年3月10日 March 10, 2003
11		第四軍医科大学 The Fourth Military Medical University	歯学部 School of Dentistry	平成15年3月26日 March 26, 2003
12		四川大学化学学院 Sichuan University, College of Chemical	(医歯薬学総合研究科) (Graduate School of Biomedical Sciences)	平成16年3月10日 March 10, 2004
13		香港浸會大学中医薬学院 Hong Kong Baptist University, School of Chinese Medicine	(薬学部) (School of Pharmaceutical Sciences)	平成16年7月9日 July 9, 2004
14		北京師範大学 Beijing Normal University	教育学部 Faculty of Education	平成16年12月27日 December 27, 2004
15		北京教育学院 Beijing Institute of Education	教育学部 Faculty of Education	平成16年12月28日 December 28, 2004
16		新疆医科大学 Xinjiang Medical University	医歯薬学総合研究科 Graduate School of Biomedical Sciences	平成17年9月26日 September 26, 2005
17		上海財経大学国際工商管理学院 School of International Business Administration, Shanghai University of Finance and Economics	(経済学部) (Faculty of Economics)	平成17年11月21日 November 21, 2005
18		中南大学 Central South University	医歯薬学総合研究科 Graduate School of Biomedical Sciences	平成18年4月18日 April 18, 2006
19		東北師範大学 Northeast Normal University	医歯薬学総合研究科 Graduate School of Biomedical Sciences	平成19年3月22日 March 22, 2007
20		上海水産大学 Shanghai Fisheries University	水産学部 Faculty of Fisheries	平成19年5月18日 May 18, 2007
21	台 湾 Taiwan	国立陽明大学 National Yang Ming University	医学部 School of Medicine	平成14年6月21日 June 21, 2002
22		淡江大学 Tamkang University	環境科学部 Faculty of Environmental Studies	平成16年11月8日 November 8, 2004

( ) は部局間協定 ( ) indicates inter-faculty agreements.



	相手国等 Countries, etc.	相手機関 Overseas Institutions	長崎大学の主管(締結)部局 Nagasaki University Faculties, etc.	締結年月日 Date Concluded
23	台 湾 Taiwan	国立高雄海洋科技大学 National Kaohsiung Marine University	水産学部 Faculty of Fisheries	平成17年4月19日 April 19, 2005
24		国立台湾海洋大学 National Taiwan Ocean University	水産学部 Faculty of Fisheries	平成17年8月9日 August 9, 2005
25		高雄医学大学 Kaohsiung Medical University	医歯薬学総合研究科 Graduate School of Biomedical Sciences	平成18年8月1日 August 1, 2006
26	韓 国 Korea	済州大学校 Cheju National University	工学部・水産学部 Faculty of Engineering・Faculty of Fisheries	平成3年2月5日 February 5, 1991
27		啓明大学医学部 Keimyung University, School of Medicine	(医学部) (School of Medicine)	平成3年11月18日 November 18, 1991
28		嶺南大学校工科大学 Yeungnam University, College of Engineering	(工学部) (Faculty of Engineering)	平成5年2月28日 February 28, 1993
29		釜慶大学校 Pukyong National University	水産学部 Faculty of Fisheries	平成9年1月29日 January 29, 1997
30		江原大学校 Kangwon National University	工学部 Faculty of Engineering	平成14年4月4日 April 4, 2002
31		晋州保健大学 Chinju Health College	医学部 School of Medicine	平成14年9月11日 September 11, 2002
32		昌原大学校 Changwon University	教育学部 Faculty of Education	平成14年10月24日 October 24, 2002
33		全南大学校 Chonnam National University	水産学部 Faculty of Fisheries	平成14年12月20日 December 20, 2002
34		仁荷大学校 Inha University	水産学部 Faculty of Fisheries	平成15年7月4日 July 4, 2003
35		漢陽大学校 Hanyang University	教育学部 Faculty of Education	平成15年10月10日 October 10, 2003
36		延世大学校 Yonsei University	教育学部 Faculty of Education	平成15年11月18日 November 18, 2003
37		韓国海洋研究院 Korea Ocean Research & Development Institute	水産学部 Faculty of Fisheries	平成16年2月11日 February 11, 2004
38		慶北大学校 Kyungpook National University	教育学部 Faculty of Education	平成16年9月30日 September 30, 2004
39		韓国国立水産科学院 National Fisheries Research and Development Institute	水産学部 Faculty of Fisheries	平成17年3月7日 March 7, 2005
40		梨花女子大学校 Ewha Womans University	留学生センター International Student Center	平成18年2月22日 February 22, 2006
41		成均館大学校 SungKyunkwan University	留学生センター International Student Center	平成18年3月28日 March 28, 2006
42	慶熙大学校 Kyung Hee University	留学生センター International Student Center	平成18年8月21日 August 21, 2006	
43	翰林大学校 Hallym University	医歯薬学総合研究科 Graduate School of Biomedical Sciences	平成19年5月23日 May 23, 2007	
44	タ イ Thailand	チェンマイ大学 Chiang Mai University	経済学部・熱帯医学研究所 Faculty of Economics Institute of Tropical Medicine	平成2年9月5日 September 5, 1990
45		チュラロンコン大学薬学部 Chulalongkorn University, Faculty of Pharmaceutical Sciences	(薬学部) (School of Pharmaceutical Sciences)	平成11年3月26日 March 26, 1999
46		マヒドン大学 Mahidol University	熱帯医学研究所 Institute of Tropical Medicine	平成11年11月1日 November 1, 1999
47		タマサート大学 Thammasat University	熱帯医学研究所 Institute of Tropical Medicine	平成18年3月13日 March 13, 2006

( )は部局間協定 ( ) indicates inter-faculty agreements.

	相手国等 Countries, etc.	相手機関 Overseas Institutions	長崎大学の主管(締結)部局 Nagasaki University Faculties, etc.	締結年月日 Date Concluded
48	タイ Thailand	タイ王国保健省医科学局 Department of Medical Sciences, Ministry of Public Health	医歯薬学総合研究科 Graduate School of Biomedical Sciences	平成18年3月25日 March 25, 2006
49		サムラトランギ大学 Sam Ratulangi University	水産学部 Faculty of Fisheries	平成5年4月19日 April 19, 1993
50	インドネシア Indonesia	トリサクティ大学 Trisakti University	歯学部 School of Dentistry	平成15年10月11日 October 11, 2003
51		アイルランガ大学 Airlangga University	熱帯医学研究所 Institute of Tropical Medicine	平成16年1月20日 January 20, 2004
52	シンガポール Singapore	シンガポ - ル国立大学医学部 National University of Singapore, School of Medicine	(医学部) (School of Medicine)	昭和62年6月15日 June 15, 1987
53	マレーシア Malaysia	マレーシア科学大学 Universiti Sains Malaysia	水産学部 Faculty of Fisheries	平成7年5月15日 May 15, 1995
54		フィリピン大学ディリマン校 University of the Philippines Diliman	熱帯医学研究所 Institute of Tropical Medicine	平成13年4月10日 April 10, 2001
55	フィリピン Philippines	セントルークス医療センター St. Luke's Medical Center	熱帯医学研究所 Institute of Tropical Medicine	平成16年2月17日 February 17, 2004
56		サンラザロ病院医療センター San Lazaro Hospital Medical Center	熱帯医学研究所 Institute of Tropical Medicine	平成16年8月20日 August 20, 2004
57		イースト大学 University of the East	医歯薬学総合研究科 Graduate School of Biomedical Sciences	平成17年1月26日 January 26, 2005
58	ベトナム Vietnam	国立衛生疫学研究所 National Institute of Hygiene and Epidemiology	熱帯医学研究所 Institute of Tropical Medicine	平成13年6月25日 June 25, 2001
59	ミャンマー Myanmar	ミャンマー国保健省医科学局及び医学研究局 Department of Medical Sciences, Department of Medical Research, Ministry of Health (Myanmar)	医歯薬学総合研究科 Graduate School of Biomedical Sciences	平成19年2月20日 February 20, 2007
60		サウス・カロライナ大学 University of South Carolina	水産学部 Faculty of Fisheries	平成4年1月21日 January 21, 1992
61	アメリカ U. S. A.	ミシガン州立大学人間医学部 College of Human Medicine Michigan State University	薬学部 School of Pharmaceutical Sciences	平成14年3月6日 March 6, 2002
62		アリゾナ大学 University of Arizona	環境科学部 Faculty of Environmental Studies	平成14年8月27日 August 27, 2002
63		メリーランド大学バルチモア校 University of Maryland, Baltimore	医歯薬学総合研究科 Graduate School of Biomedical Sciences	平成15年10月10日 October 10, 2003
64	カナダ Canada	ゲルフ大学 University of Guelph	水産学部 Faculty of Fisheries	平成16年11月25日 November 25, 2004
65	ブラジル Brazil	南リオ・グランデカトリック大学 The Pontifical Catholic University of Rio Grande do Sul	医歯薬学総合研究科 Graduate School of Biomedical Sciences	平成18年3月10日 March 10, 2006
66		ラクイラ大学工学部 University of L'Aquila, Faculty of Engineering	(工学部) (Faculty of Engineering)	平成9年5月5日 May 5, 1997
67	イタリア Italy	トリノ工科大学 Politecnico di Torino	工学部 Faculty of Engineering	平成9年8月1日 August 1, 1997
68		ナポリ大学フェデリコ University Federico of Naples	工学部 Faculty of Engineering	平成10年5月4日 May 4, 1998
69		シェフィールドハラム大学シェフィールド ビジネススクール Sheffield Hallam University, Sheffield Business School	(経済学部) (Faculty of Economics)	平成8年12月16日 December 16, 1996
70	イギリス U. K.	ユニバーシティカレッジ・ロンドン University College London	薬学部 School of Pharmaceutical Sciences	平成13年3月14日 March 14, 2001
71		グレイ癌研究所 Gray Cancer Institute	医歯薬学総合研究科 Graduate School of Biomedical Sciences	平成15年2月26日 February 26, 2003
72		南西ウェールズがん研究所 South West Wales Cancer Institute	医歯薬学総合研究科 Graduate School of Biomedical Sciences	平成16年3月8日 March 8, 2004

( )は部局間協定 ( ) indicates inter-faculty agreements.

	相手国等 Countries, etc.	相手機関 Overseas Institutions	長崎大学の主管(締結)部局 Nagasaki University Faculties, etc.	締結年月日 Date Concluded
73	イギリス U. K.	リバプール大学 The University of Liverpool	医歯薬学総合研究科 Graduate School of Biomedical Sciences	平成18年3月6日 March 6, 2006
74	ドイツ Germany	ビュルツブルク大学医学部 Bayerische Julius Maximilians-Universität Würzburg, Medical Faculty	(医学部) (School of Medicine)	平成8年9月26日 September 26, 1996
75	フランス France	オート・アルザス大学ミュールーズ国立高等化学院 Ecole Nationale Supérieure de Chimie de Mulhouse Université de Haute-Alsace	医歯薬学総合研究科 Graduate School of Biomedical Sciences	平成17年9月9日 September 9, 2005
76	オランダ Netherlands	ライデン大学 Leiden University	医学部 School of Medicine	平成10年9月2日 September 2, 1998
77	ノルウェー Norway	ノルウェー科学技術大学 Norwegian University of Science and Technology	水産学部 Faculty of Fisheries	平成18年1月18日 January 18, 2006
78	ベラルーシ Belarus	ベラルーシ医科大学 Belarusian Medical University	医学部 School of Medicine	平成13年7月30日 July 30, 2001
79		ゴメリ医科大学 Gomel State Medical Institute	医学部 School of Medicine	平成14年1月31日 January 31, 2002
80	カザフスタン Kazakhstan	セミパラチンスク医科大学 Semipalatinsk Medical Academy	医学部 School of Medicine	平成10年3月4日 March 4, 1998
81		放射線医学環境研究所 Research Institute for Radiation Medicine and Ecology	医学部 School of Medicine	平成14年12月18日 December 18, 2002
82	ウクライナ Ukraine	ウクライナ医学アカデミー-内分泌代謝研究所 Institute of Endocrinology and Metabolism of the Academy of Medical Sciences of Ukraine	医学部 School of Medicine	平成15年2月21日 February 21, 2003
83		ウクライナ医学アカデミー-放射線医学研究所 Research Center for Radiation Medicine of the Academy of Medical Sciences of Ukraine	医学部 School of Medicine	平成15年2月21日 February 21, 2003
84	ロシア Russia	オブニンスク放射線医学研究所 Medical Radiological Research Centre, Russian Academy of Medical Sciences	医学部 School of Medicine	平成14年7月5日 July 5, 2002
85		アルタイ医科大学 Altai State Medical University	医学部 School of Medicine	平成15年8月29日 August 29, 2003
86	ヨルダン Jordan	ヨルダン大学 The University of Jordan	薬学部 School of Pharmaceutical Sciences	平成15年3月12日 March 12, 2003
87	トルコ Turkey	黒海工科大学 Karadeniz Technical University	水産学部 Faculty of Fisheries	平成16年5月20日 May 20, 2004
88	ケニア Kenya	ケニヤッタ大学 Kenyatta University	医歯薬学総合研究科 Graduate School of Biomedical Sciences	平成16年3月29日 March 29, 2004
89		ケニア中央医学研究所 Kenya Medical Research Institute	熱帯医学研究所 Institute of Tropical Medicine	平成16年11月12日 November 12, 2004

( )は部局間協定 ( ) indicates inter-faculty agreements.





# 教員の海外渡航及び外国人研究者受入数(平成18年度)

Faculty members visited foreign institutions and overseas researchers visited N. U. in 2006

区分 Regions		渡航者数 Faculty Members	受入者数 Overseas Researchers	
南北アメリカ Americas	米 国 U.S.A.	185	14	
	カナダ Canada	32	6	
	その他 Others	6	19	
ヨーロッパ Europe	EU 諸国 EU members	イギリス U.K.	37	15
		フランス France	18	0
		ドイツ Germany	32	4
		イタリア Italy	25	1
		オランダ Netherlands	11	0
	その他 Others	63	1	
その他 Others	42	22		
C I S Commonwealth of Independent States	ロシア Russia	4	5	
	その他 Others	0	9	
アフリカ Africa		42	19	
大洋州 Oceania	オーストラリア Australia	34	1	
	その他 Others	19	0	
アジア Asia	中東 Middle East		0	3
		中国 China	109	75
		韓国 Korea	141	37
	ASEAN 諸国 ASEAN Countries	フィリピン Philippines	17	14
		マレーシア Malaysia	5	2
		タイ Thailand	44	55
		インドネシア Indonesia	6	3
		シンガポール Singapore	28	2
		ベトナム Vietnam	76	32
		ミャンマー Myanmar	8	2
		ラオス Laos	5	2
	インド India	6	16	
	バングラデシュ Bangladesh	3	5	
その他 Others	49	6		
合計 Total		1,047	370	

# 9

# 社会貢献

## Social Contribution



### 知的財産本部

Intellectual Property Center

知的財産本部は、本学における発明等の研究成果の評価及び管理を行うとともに、これらの研究成果を本学の知的財産として組織的に保護育成及び活用することにより、社会の発展に寄与することを目的として平成16年4月1日に設置されました。

具体的には、本学の知的財産権を、地場企業から国内外の企業に幅広く紹介し、新製品・新産業の創出という形で活用して頂くことで、知的財産面から地域・国際社会への貢献ができるよう積極的に活動していきます。

The Intellectual Property Center was established on April 1<sup>st</sup>, 2004, to provide Nagasaki University with a vehicle for contributing to social development. It evaluates and manages research findings including inventions achieved at the University, as well as institutionally protecting, enhancing, and using these findings as intellectual properties of the University.

The Center disseminates information about the University's intellectual property rights to regional enterprises as well as domestic and overseas business organizations, in the hope that they will create new products and industries through which our Center-born intellectual properties can actively contribute to both local and international societies.

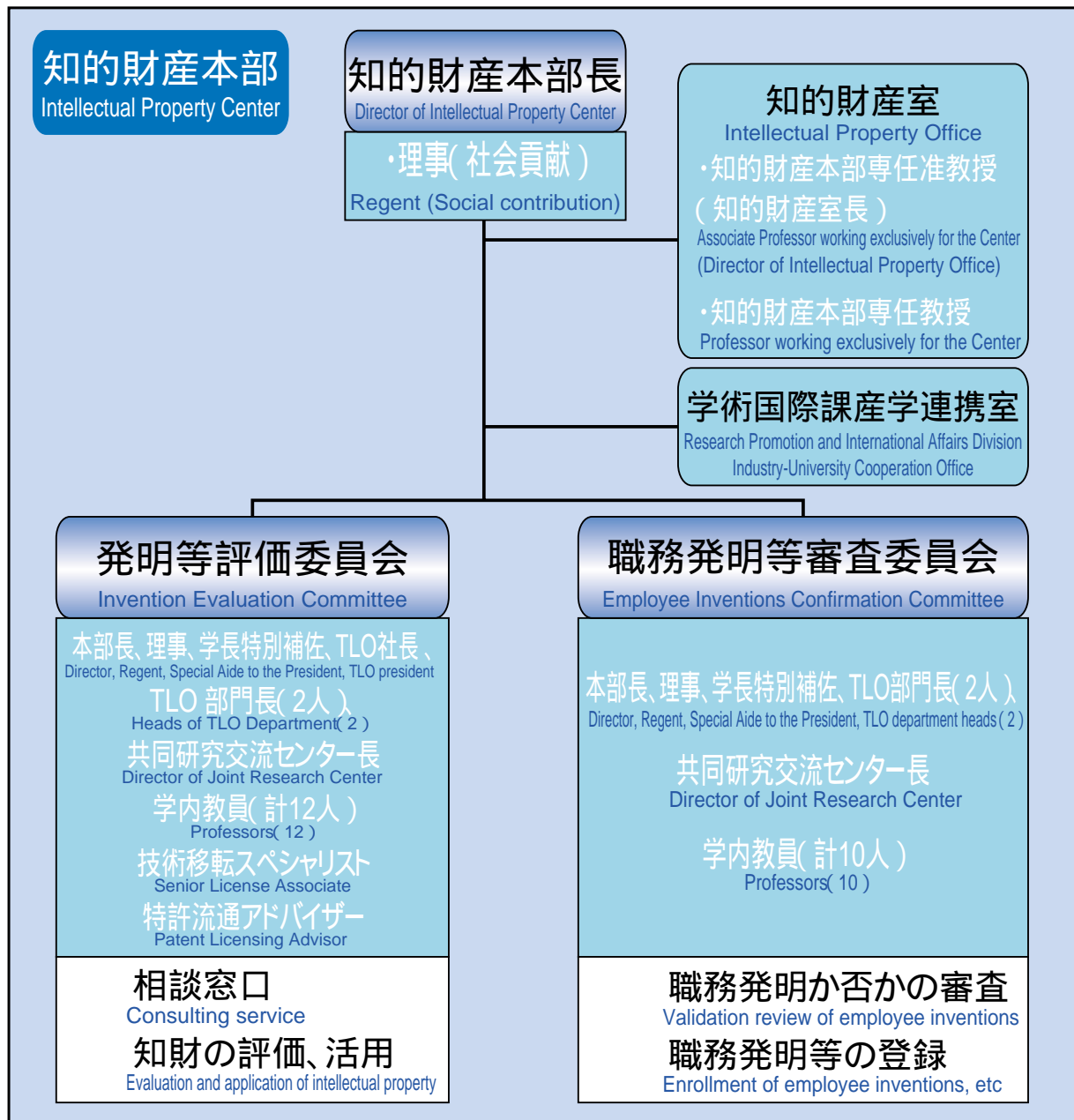



# 産学官連携機構

Nagasaki University Organization for Cooperation of Industry, University, and Government

産学官連携機構は、長崎大学における産学官連携活動、知的財産権の取得及び活用並びに大学発ベンチャー等の起業支援活動を一体的な管理体制の下に総合的、かつ、機能的に実施することを目的として平成18年7月1日に設置されました。

The Nagasaki University Organization for Cooperation of Industry, University, and Government was established on July 1, 2006 in order to promote industry-university-government cooperational activities, the acquisition and application of intellectual property rights, and support for Nagasaki University professors wishing to start up new businesses with their research findings. This is to be carried out comprehensively and functionally under the integrated management system.

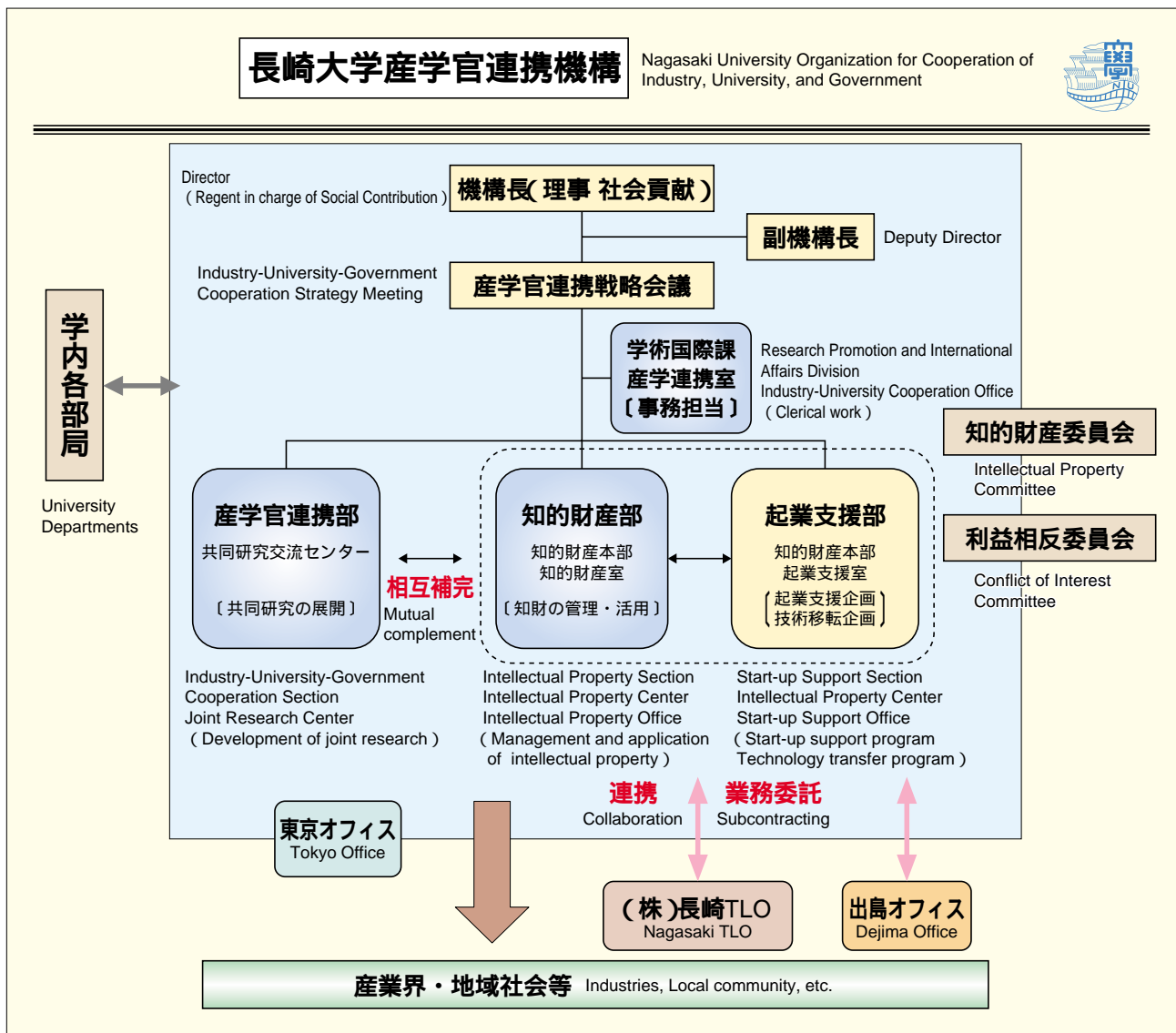

社会貢献





共同研究 Joint Research

年 度	Fiscal Year	受入件数	Joint Research Project
平成11年度以前	Before FY 1999		194
平成 12 年度	FY 2000		34
平成 13 年度	FY 2001		78
平成 14 年度	FY 2002		99
平成 15 年度	FY 2003		117
平成 16 年度	FY 2004		108
平成 17 年度	FY 2005		142
平成 18 年度	FY 2006		143
合 計	Total		915

発明届件数・特許出願件数 Invention Submission・Patent Application

年度 FY	発 明 届 Invention Submission			特許出願 Patent Application	
	うち工学系 Engineering	うちバイオ系 Bioengineering	その他 Others	単独出願 Independent Application	共同出願 Joint Application
16	51			27	
	21	23	7	20	7
17	86			58	
	32	52	2	41	17
18	82			46	
	29	48	5	28	18
計 Total	82	123	14	89	42

ライセンス・オプション契約数 契約一時金 License・Option Contract and Lump Sum

年度 FY	契約件数 Contract	契約一時金 Lump Sum
16	4件	1,300千円
17	10件	6,470千円
18	14件	7,354千円
計 Total	28件	15,124千円

共同研究受入実績(5ヶ年) Achievements of Joint Research for the Past 5 years

共同研究受入件数 Number of Joint Research Projects

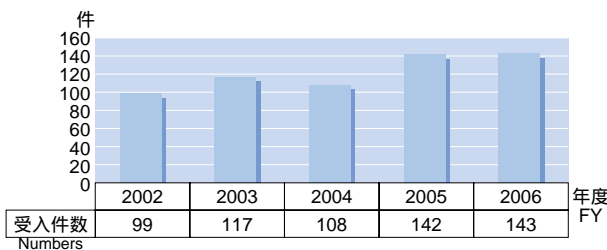

共同研究受入金額 Amount of Joint Research Expenses

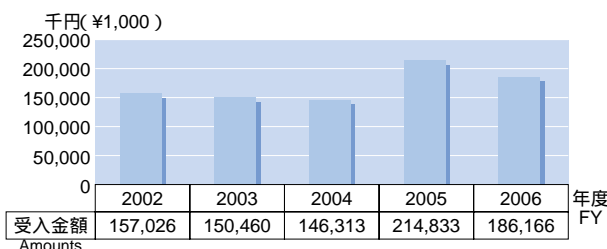

受託研究受入実績(5ヶ年) Achievements of Commissioned Research for the Past 5 years

受託研究受入件数 Number of Commissioned Research Projects

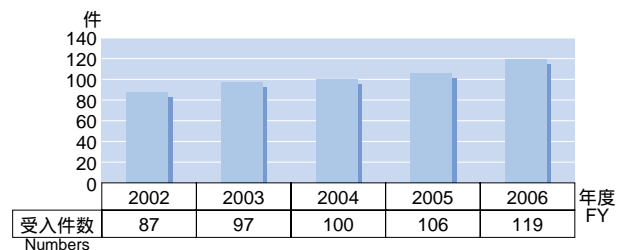

受託研究受入金額 Amount of Commissioned Research Expenses

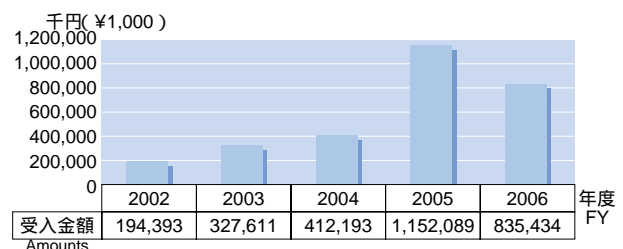

# 10 財 政 Finances

## 平成19年度予算額 Budget for FY 2007

### (収 入) Revenue

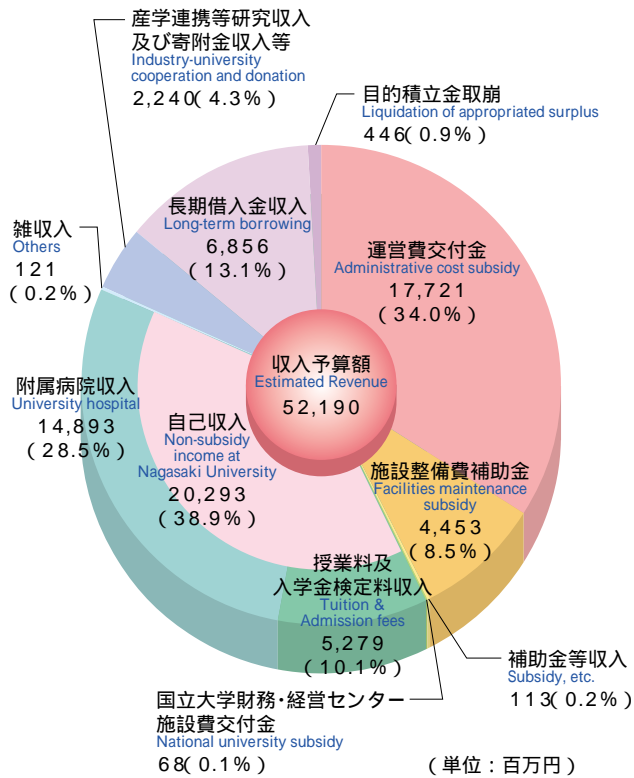

### (支 出) Expenditure

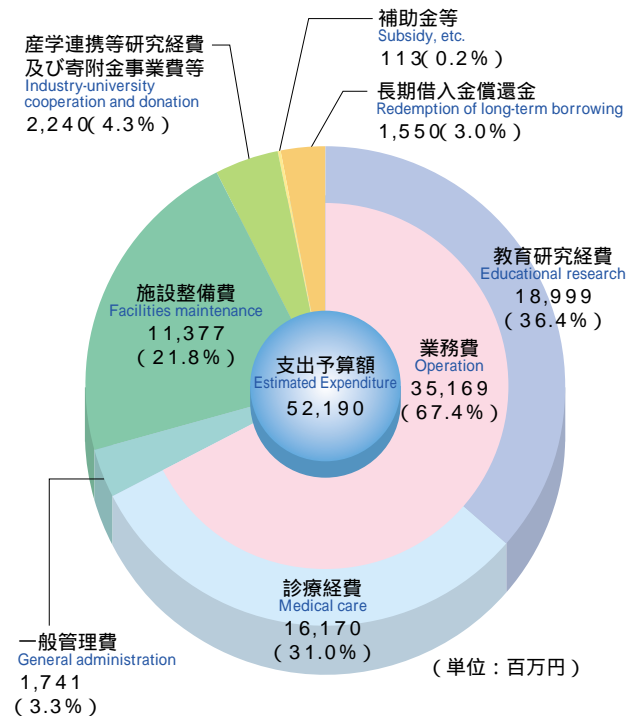

### (収 入) Revenue

事 項 (Items)	金額 (百万円) (Amounts (mil.))
運 営 費 交 付 金 (Administrative cost subsidy)	17,721
施 設 整 備 費 補 助 金 (Facilities maintenance subsidy)	4,453
船 舶 建 造 費 補 助 金 (Ship building subsidy)	0
施設整備資金貸付金償還時補助金 (Government subsidy for university repayment of ministry loan for facilities maintenance)	0
補 助 金 等 収 入 (Subsidy, etc.)	113
国立大学財務・経営センター施設費交付金 (National university subsidy)	68
自 己 収 入 (Non-subsidy income at Nagasaki University)	20,293
授 業 料 及 入 学 金 検 定 料 収 入 (Tuition & Admission fees)	5,279
附 属 病 院 収 入 (University hospital)	14,893
財 産 処 分 収 入 (Property disposal income)	0
雑 収 入 (Others)	121
承 継 剩 余 金 (Budget surplus from prior period)	0
産学連携等研究収入及び寄附金収入等 (Industry-university cooperation and donation)	2,240
長 期 借 入 金 収 入 (Long-term borrowing)	6,856
目 的 積 立 金 取 崩 (Liquidation of appropriated surplus)	446
<b>計 (Total)</b>	<b>52,190</b>

### (支 出) Expenditure

事 項 (Items)	金額 (百万円) (Amounts (mil.))
業 務 費 (Operation)	35,169
教 育 研 究 経 費 (Educational research)	18,999
診 療 経 費 (Medical care)	16,170
一 般 管 理 費 (General administration)	1,741
施 設 整 備 費 (Facilities maintenance)	11,377
船 舶 建 造 費 (Ship building)	0
産学連携等研究経費及び寄附金事業費等 (Industry-university cooperation and donation)	2,240
補 助 金 等 (Subsidy, etc.)	113
長 期 借 入 金 償 還 金 (Redemption of long-term borrowing)	1,550
<b>計 (Total)</b>	<b>52,190</b>

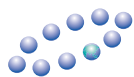

## 外部資金等

Funds from Outside the University

### 科学研究費補助金 Grants-in-Aid for Scientific Research

(平成19年度) FY 2007

研 究 種 目 Type of Research	内定件数 Number of Grants	配分予定額(千円) Prospective Amounts (¥1,000)
特定領域研究 Grant-in-Aid for Scientific Research on Priority Areas	26	143,100
基盤研究( S ) Grant-in-Aid for Scientific Research (S)	1	16,400
基盤研究( A ) Grant-in-Aid for Scientific Research (A)	8	97,800
基盤研究( B ) Grant-in-Aid for Scientific Research (B)	61	304,400
基盤研究( C ) Grant-in-Aid for Scientific Research (C)	152	224,000
萌芽研究 Grant-in-Aid for Exploratory Research	32	46,600
若手研究( A ) Grant-in-Aid for Young Scientists (A)	1	8,500
若手研究( B ) Grant-in-Aid for Young Scientists (B)	109	139,900
若手研究(スタートアップ) Grant-in-Aid for Young Scientists (Start-up)	6	6,970
合 計 Total	396	987,670

### 奨学寄附金

Scholarships

(平成18年度) FY 2006

件 数 Number	金 額(千円) Amounts (¥1,000)
1,500	868,920

### 受託研究経費

Commissioned Research

(平成18年度) FY 2006

件 数 Number	金 額(千円) Amounts (¥1,000)
119	835,434

### 民間等との共同研究

Joint Research with Private Sectors

(平成18年度) FY 2006

件 数 Number	金 額(千円) Amounts (¥1,000)
143	186,166



# 11

# 公開講座

## Extension Courses

公開講座実施状況（1997年度～2007年度） Courses Offered

開設部局 Faculties, etc.	年度 Fiscal Year	1997	1998	1999	2000	2001	2002	2003	2004	2005	2006	2007
教育学部 Faculty of Education		3	3	2	2	2	4	4	2	4	2	2
経済学部 Faculty of Economics		4	4	4	4	3	2	3	4	6	8	4
医学部 School of Medicine							1	1	1			
歯学部 School of Dentistry		1	2	2	1	2	1	1				
薬学部 School of Pharmaceutical Sciences		1	1	1	2	1	1	1				
工学部 Faculty of Engineering		2	2	1	2	1	1	2	2	1	1	1
環境科学部 Faculty of Environmental Studies		-	2	1	1	1	1	3	1	1	1	1
水産学部 Faculty of Fisheries		1	1	1	1	1	1	1	1	1	1	2
教養部 Faculty of Liberal Arts		1	-	-	-	-	-	-	-	-	-	-
熱帯医学研究所 Institute of Tropical Medicine			1	1	1	1						
医歯薬学総合研究科 Graduate School of Biomedical Sciences									2	4	3	3
附属図書館 University Library		1							1			
医学部・歯学部附属病院 University Hospital of Medicine and Dentistry				1	1	1	1	1		2	4	1
医療技術短期大学部 School of Applied Medical Sciences		2	1	1	1	1	-	-	-	-	-	-
情報メディア基盤センター Information Media Center		1	1	1	1	2	1	2	1	1	1	1
生涯学習教育研究センター Education and Research Center for Life-long Learning		1	4	3	5	3	2	2	1	1	2	3
心の教育総合支援センター Center for Total Human Education and Child Welfare		-	-	-	-	-	-	-	-	1	1	1
アドミッションセンター Admission Center		-	-	-	-	-	-	-	-	-	-	1
開設講座数合計 Number of Extension Courses		18	22	19	22	19	16	21	16	22	24	20
受講者数合計 Number of participants		853	721	830	771	717	377	510	427	498	416	



公開講座風景  
Extension Courses

# 12

# キャンパス Campus



## 土地・建物・船舶

Land・Buildings・Ships

土地・建物 Land and Buildings

2007. 5. 1

施設等 Faculties, Centers, etc.	所在地 Address	土地 (㎡) Land (m <sup>2</sup> )		建物 (㎡) Buildings (m <sup>2</sup> )
		大学 University-owned	借用 Leased	大学 University-owned
事務局, 教育学部, 附属教育実践総合センター, 薬学部, 工学部, 環境科学部, 水産学部, 附属図書館(中央図書館), 医歯薬学総合研究科(薬学系), 附属薬用植物園, 総合教育研究棟, 保健管理センター, 情報メディア基盤センター, 共同研究交流センター, 生涯学習教育研究センター, 留学生センター, 大学教育機能開発センター, アドミッションセンター, 心の教育総合支援センター, 学生会館, 学生プラザ Admission Bureau, Faculty of Education, Center for Education Research and Training, School of Pharmaceutical Sciences, Faculty of Engineering, Faculty of Environmental Studies, Faculty of Fisheries, Main Library, Graduate School of Biomedical Sciences (Pharmaceutical Sciences), Medicinal Plant Garden, General Education and Research Building, Health Center, Information Media Center, Joint Research Center, Education and Research Center for Life-long Learning, International Student Center, Research and Development Center for Higher Education, Admission Center, Center for Total Human Education and Child Welfare, Student Union, Student Plaza	長崎市文教町 1 番14号 1-14 Bunkyo, Nagasaki City	187,125		<u>38,478</u> 117,733
職員集会所 Accommodation Facility "Kangetsuso"	長崎市上西山町11番 1 号 11-1 Kami Nishiyama, Nagasaki City	903		<u>228</u> 398
臨海研修センター Seaside Training Center	西彼杵郡時津町子々川郷 Shishigawa Go, Togitsu Cho, Nishisonogi Gun	1,450	229	<u>442</u> 743
教育学部附属小学校, 附属中学校, 附属幼稚園 Elementary School・Lower Secondary School・Kindergarten	長崎市文教町 4 番23号 4-23 Bunkyo, Nagasaki City	51,185		<u>8,657</u> 16,521
教育学部附属特別支援学校 School for Children with Special Education Needs	長崎市柳谷町 42 - 1 42-1 Yanagidani Machi, Nagasaki City	12,529		<u>2,220</u> 3,423
経済学部, 附属図書館(経済学部分館) Faculty of Economics, Economics Branch Library	長崎市片淵 4 丁目 2 番 1 号 4-2-1 Katafuchi, Nagasaki City	54,299	11	<u>6,978</u> 16,792
医学部(医学科), 熱帯医学研究所, 附属熱帯性病原体感染動物実験施設, 附属熱帯感染症研究センター, 医歯薬学総合研究科(医学系), 附属原爆後障害医療研究施設, 先端生命科学支援センター, 附属図書館(医学分館) School of Medicine (School of Medical Sciences), Institute of Tropical Medicine, Animal Research Center for Tropical Infections, Research Center for Tropical Infectious Diseases, Graduate School of Biomedical Sciences (Medicine), Atomic Bomb Disease Institute, Center for Frontier Life Science, Medical Library	長崎市坂本 1 丁目12 - 4 1-12-4 Sakamoto, Nagasaki City	91,230		<u>15,414</u> 47,848
医学部納骨堂 School of Medicine Charnel House	長崎市銭座町 4 番59号 4-59 Zenza, Nagasaki City		47	<u>13</u> 13
医学部・歯学部附属病院, 看護師宿舎, 医学部(保健学科), 歯学部, 医歯薬学総合研究科(歯学系) University Hospital of Medicine and Dentistry, Nurses' Dormitory, School of Medicine (School of Health Sciences) School of Dentistry, Graduate School of Biomedical Sciences (Dentistry)	長崎市坂本 1 丁目 7 - 1 1-7-1 Sakamoto, Nagasaki City	86,807		<u>23,943</u> 110,864
医歯薬学総合研究科附属薬用植物園 Medicinal Plant Garden, Graduate School of Biomedical Sciences	長崎市野母町1321 1321 Nomo Machi, Nagasaki City	15,899		<u>497</u> 497
環東シナ海海洋環境資源研究センター Institute for East China Sea Research	長崎市多以良町1551 - 7 1551-7 Taira Cho, Nagasaki City	10,900	105	<u>942</u> 1,530
職員宿舎 University Housing		23,393		<u>3,886</u> 16,044
九州地区国立大学島原共同研修センター Shimabara Training Center	島原市礪石原町甲1201 1201 Ko Kureishibaru Machi, Shimabara City	120,286		<u>1,936</u> 2,497
国際交流会館 International House	長崎市西町 12 - 1 12-1 Nishi Machi, Nagasaki City	3,043		<u>621</u> 2,139
西町課外活動施設 Nishi Machi Extra-Curricular Activities Facilities		3,008		—
計 Sub Total		662,057	392	<u>104,255</u> 337,042
合 Total		662,449		

船舶 Ships

所属 Faculty and Department	船名 Ship	構成 Material	トン数 Weight	馬力 PS	備考 Remarks
水産学部 Faculty of Fisheries	鶴洋丸 Kakuyo-Maru	アルミニウム合金船 Aluminum Alloy Ship	155.00	1,428 × 2	教員, その他の船員15名, 学生収容人員18名 15 instructors & staff plus 18 students
	長崎丸 Nagasaki-Maru	鋼船 Steel Ship	842.00	2,800	" 22名, " 40名 22 instructors & staff plus 40 students
学生支援部 Student Support Department	琴風 Kinpu	F R P		80	救助艇, 乗船定員10名 Rescue Boat Capacity:10



# 長崎大学地区別配置図

Campus Maps

## 文教地区 Bunkyo Campus

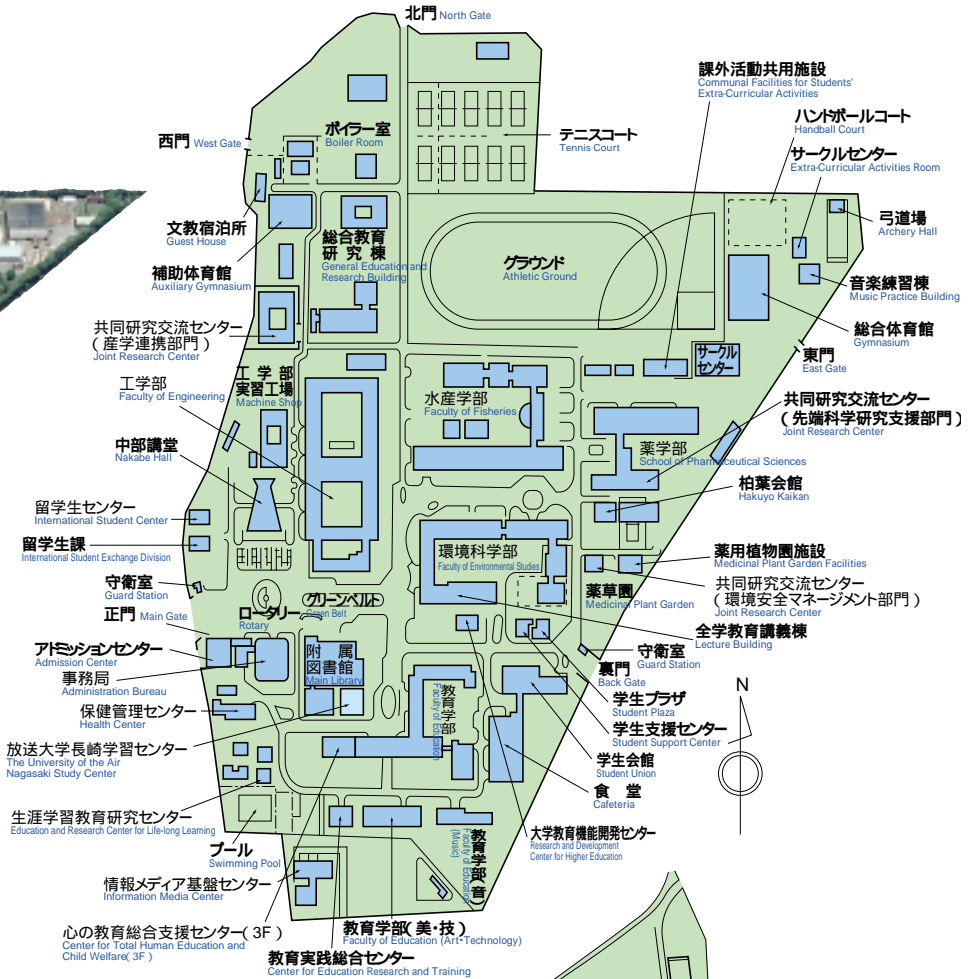

## 片淵地区 Katafuchi Campus



キャンパス



坂本地区 (一) Sakamoto Campus 1

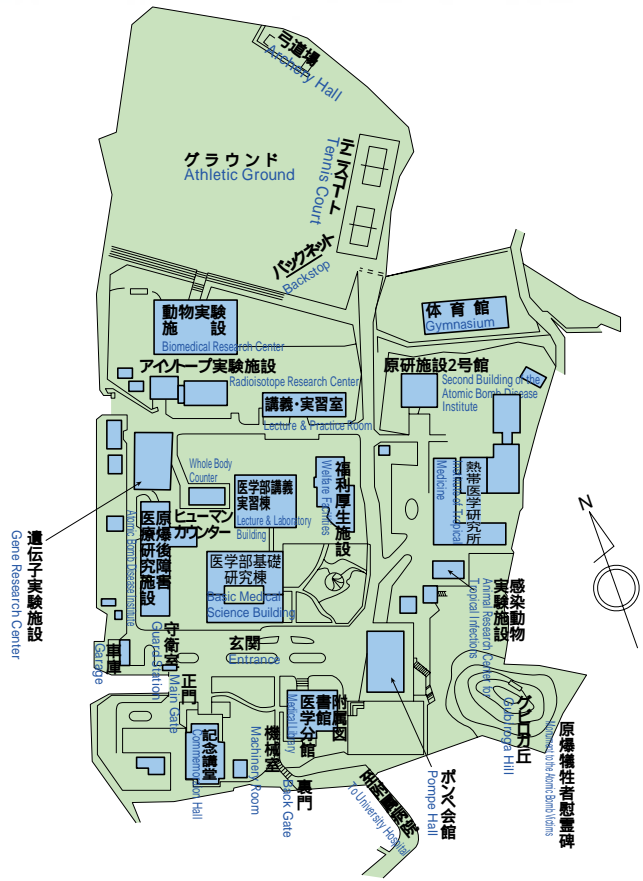

坂本地区 (二) Sakamoto Campus 2

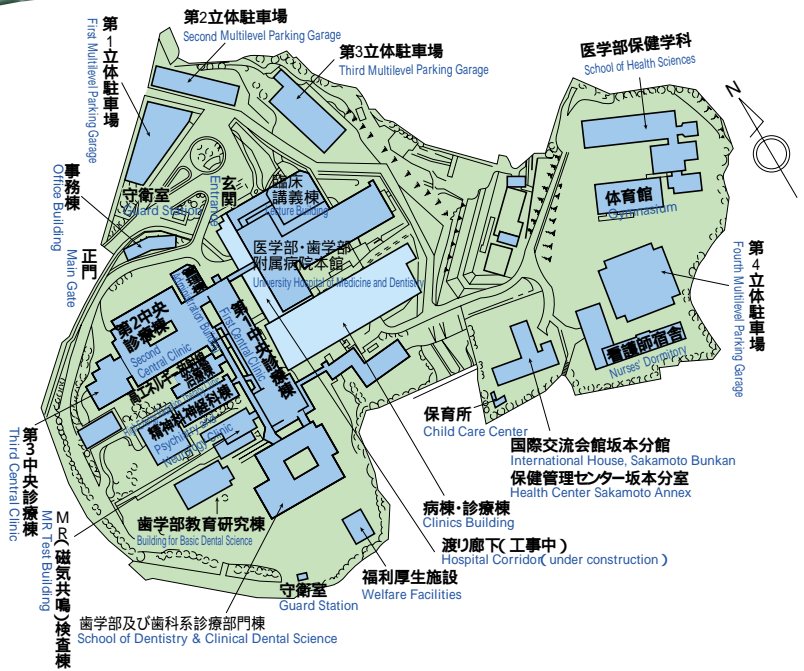

キャンパス

附属学校（小学校・中学校・幼稚園） Affiliated Schools (Elementary School・Lower Secondary School・Kindergarten)

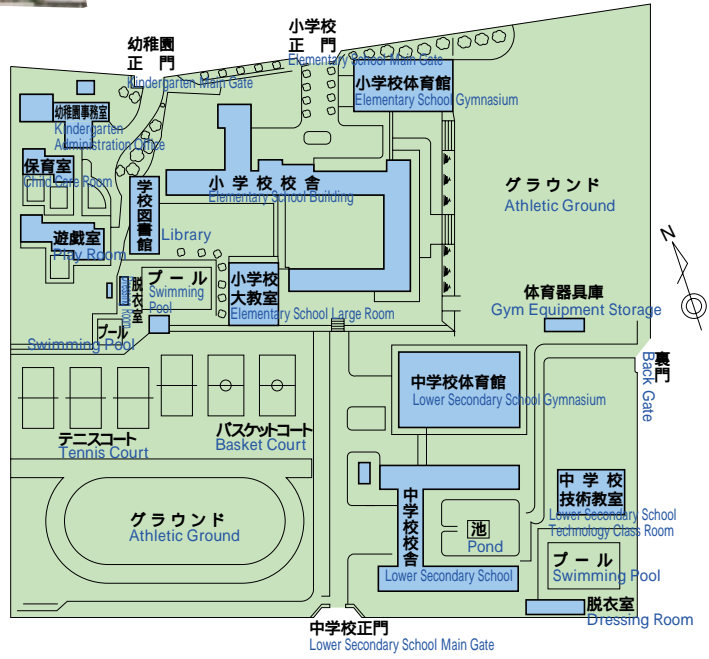

附属特別支援学校  
School for Children with Special Education Needs

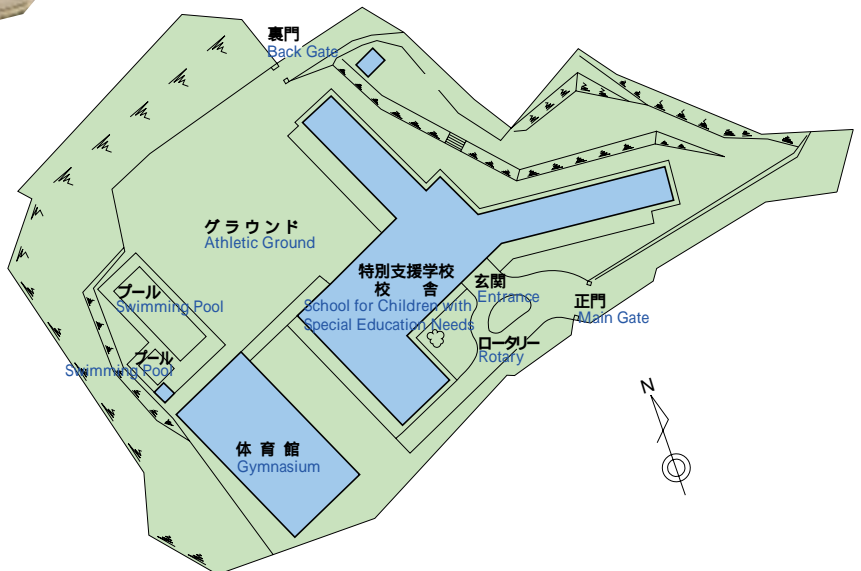



# 部局等所在地一覧

Address/TEL of Faculties, Centers, etc.

部局の名称 Faculties, etc.	所在地 Address	電話番号 TEL
・国際連携研究戦略本部 Center for International Collaborative Research	〒852 8521 文教町 1 14 1 - 14 Bunkyo, Nagasaki City 852 - 8521	095 819 2872
・知的財産本部 Intellectual Property Center	"	095 819 2188
・事務局 Administration Bureau	"	095 819 2016 (総務課) General Affairs Division 095 819 2152 (企画課) Planning Division 095 819 2032 (人事企画課) Personnel Planning Division 095 819 2031 (人事管理課) Personnel Management Division 095 819 2038 (学術国際課) Research Promotion and International Affairs Division 095 819 2124 (留学生課) International Student Exchange Division 095 819 2050 (財務課) Finance Division 095 819 2060 (経理課) Accounting Division 095 819 2065 (調達課) Procurement Division 095 819 2072 (教育支援課) Education Support Division 095 819 2103 (学生支援課) Student Support Division 095 819 2111 (入試課) Admission Division 095 819 2131 (施設企画課) Facilities Planning Division 095 819 2137 (施設整備課) Facilities Maintenance Division 095 819 2141 (環境整備課) Environmental Maintenance Division 095 819 2022 (情報企画課) Information Planning Division 095 819 2193 (学術情報管理課) Academic Information Management Division 095 819 2198 (学術情報サービス課) Academic Information Services Division 095 819 2214
・保健管理センター Health Center	"	
・先導生命科学研究支援センター Center for Frontier Life Sciences		
アイソトープ実験施設 Radioisotope Research Center	〒852 8523 坂本 1 丁目 12 4 1 - 12 - 4 Sakamoto, Nagasaki City 852 - 8523	095 849 7150
動物実験施設 Biomedical Research Center	"	095 849 7134
遺伝子実験施設 Gene Research Center	"	095 849 7191
・情報メディア基盤センター Information Media Center	〒852 8521 文教町 1 14 1 - 14 Bunkyo, Nagasaki City 852 - 8521	095 819 2222
・共同研究交流センター Joint Research Center		
産学連携部門 Collaboration Promotive Section	〒852 8521 文教町 1 14 1 - 14 Bunkyo, Nagasaki City 852 - 8521	095 819 2231
先端科学研究支援部門 Scientific Support Section	"	095 819 2413
環境安全マネジメント部門 Environmental Management Section	"	095 819 2245
・生涯学習教育研究センター Education and Research Center for Life-long Learning	"	095 819 2234
・留学生センター International Student Center	"	095 819 2243
・大学教育機能開発センター Research and Development Center for Higher Education	"	095 819 2077
・アドミッションセンター Admission Center	"	095 819 2113
・環東シナ海海洋環境資源研究センター Institute for East China Sea Research	〒851 2213 多良良町 1551 7 1551 - 7 Taira Cho, Nagasaki City 851 - 2213	095 850 7311

キャンパス

部 局 の 名 称 Faculties, etc.	所 在 地 Address	電 話 番 号 TEL
・国 際 交 流 会 館 International House	〒852 8043 西町12 1 1 - 14 Nishi Machi, Nagasaki City 852 - 8043	095 845 0201
・国 際 交 流 会 館 坂 本 分 館 International House, Sakamoto Bunkan	〒852 8102 坂本1丁目7 1 1 - 7 - 1 Sakamoto, Nagasaki City 852 - 8102	095 849 7519
・臨 海 研 修 所 Seaside Training Center	〒851 2111 西彼杵郡時津町子々川郷 Shishigawa Go, Togitsu Cho, Nishisonogi Gun 851 - 2111	095 882 8301
・教 育 学 部 Faculty of Education	〒852 8521 文教町1 14 1 - 14 Bunkyo, Nagasaki City 852 - 8521	095 819 2263
教育学部附属教育実践総合センター Center for Education Research and Training	〃	095 819 2291
教育学部附属小学校 Elementary School	〒852 8131 文教町4 23 4 - 23 Bunkyo, Nagasaki City 852 - 8131	095 819 2272
教育学部附属中学校 Lower Secondary School	〃	095 819 2278
教育学部附属特別支援学校 School for Children with Special Education Needs	〒852 8046 柳谷町42 1 42 - 1 Yanagidani Machi, Nagasaki City 852 - 8046	095 845 5646
教育学部附属幼稚園 Kindergarten	〒852 8131 文教町4 23 4 - 23 Bunkyo, Nagasaki City 852 - 8131	095 819 2288
・経 済 学 部 Faculty of Economics	〒850 8506 片淵4丁目2 1 4 - 2 - 1 Katafuchi, Nagasaki City 850 - 8506	095 820 6300
・医 学 部 School of Medicine		
医 学 科 School of Medical Sciences	〒852 8523 坂本1丁目12 4 1 - 12 - 4 Sakamoto, Nagasaki City 852 - 8523	095 849 7000 (番号案内 Audio assistance is available after office hours.)
保 健 学 科 School of Health Sciences	〒852 8520 坂本1丁目7 1 1 - 7 - 1 Sakamoto, Nagasaki City 852 - 8520	095 849 7900 〃
・医 学 部 ・ 歯 学 部 附 属 病 院 University Hospital of Medicine and Dentistry	〒852 8501 〃 1 - 7 - 1 Sakamoto, Nagasaki City 852 - 8501	095 849 7200 〃
・歯 学 部 School of Dentistry	〒852 8588 〃 1 - 7 - 1 Sakamoto, Nagasaki City 852 - 8588	095 849 7600 〃
・薬 学 部 School of Pharmaceutical Sciences	〒852 8521 文教町1 14 1 - 14 Bunkyo, Nagasaki City 852 - 8521	095 819 2413
・工 学 部 Faculty of Engineering	〃	095 819 2489
・環 境 科 学 部 Faculty of Environmental Studies	〃	095 819 2713
・水 産 学 部 Faculty of Fisheries	〃	095 819 2793
水産学部附属練習船鶴洋丸 Training Ship "Kakuyo-Maru"	〃	090 3022 2044
水産学部附属練習船長崎丸 Training Ship "Nagasaki-Maru"	〃	090 3022 2043
・熱 帯 医 学 研 究 所 Institute of Tropical Medicine	〒852 8523 坂本1丁目12 4 1 - 12 - 4 Sakamoto, Nagasaki City 852 - 8523	095 849 7800 (番号案内 Audio assistance is available after office hours.)
附属熱帯性病原体感染動物実験施設 Animal Research Center for Tropical Infections	〃	〃
附属熱帯感染症研究センター Research Center for Tropical Infectious Diseases	〃	〃
・附 属 図 書 館 (中央図書館) Main Library	〒852 8521 文教町1 14 1 - 14 Bunkyo, Nagasaki City 852 - 8521	095 819 2193
附 属 図 書 館 (医学分館) Medical Library	〒852 8523 坂本1丁目12 4 1 - 12 - 4 Sakamoto, Nagasaki City 852 - 8523	095 849 7013
附 属 図 書 館 (経済学部分館) Economics Branch Library	〒850 8506 片淵4丁目2 1 4 - 2 - 1 Katafuchi, Nagasaki City 850 - 8506	095 820 6309
・生 産 科 学 研 究 科 Graduate School of Science and Technology	〒852 8521 文教町1 14 1 - 14 Bunkyo, Nagasaki City 852 - 8521	095 819 2491
・医 歯 薬 学 総 合 研 究 科 (医学系) Graduate School of Biomedical Sciences (Medicine)	〒852 8523 坂本1丁目12 4 1 - 12 - 4 Sakamoto, Nagasaki City 852 - 8523	095 849 7000 (番号案内 Audio assistance is available after office hours.)
(保健学系) (Health Sciences)	〒852 8520 坂本1丁目7 1 1 - 7 - 1 Sakamoto, Nagasaki City 852 - 8520	095 849 7900 〃
(歯学系) (Dentistry)	〒852 8588 坂本1丁目7 1 1 - 7 - 1 Sakamoto, Nagasaki City 852 - 8588	095 849 7600 〃
(薬学系) (Pharmaceutical Sciences)	〒852 8521 文教町1 14 1 - 14 Bunkyo, Nagasaki City 852 - 8521	095 819 2413
附属原爆後障害医療研究施設 Atomic Bomb Disease Institute	〒852 8523 坂本1丁目12 4 1 - 12 - 4 Sakamoto, Nagasaki City 852 - 8523	095 849 7000 (番号案内 Audio assistance is available after office hours.)
附属薬用植物園 Medicinal Plant Garden	〒852 8521 文教町1 14 1 - 14 Bunkyo, Nagasaki City 852 - 8521	095 819 2413
・心 の 教 育 総 合 支 援 セ ン タ ー Center for Total Human Education and Child Welfare	〒852 8521 文教町1 14 1 - 14 Bunkyo, Nagasaki City 852 - 8521	095 819 2256
・九州地区国立大学島原共同研修センター Shimabara Training Center	〒855 0026 島原市礪石原町甲1201 1201 Ko Kureishibaru, Shimabara City 855 - 0026	0957 64 2201





# 長崎大学位置図 Location Map

長崎県 Nagasaki Prefecture



## 臨海研修所

Seaside Training Center

## 環東シナ海洋環境資源研究センター

Institute for East China Sea Research

## 教育学部附属特別支援学校

School for Children with Special Education Needs

教育学部附属小学校, 附属中学校, 附属幼稚園

Elementary School · Lower Secondary School · Kindergarten

国際連携研究戦略本部, 知的財産本部,

事務局, 教育学部, 附属教育実践総合センター,

薬学部, 工学部, 環境科学部, 水産学部,

附属図書館(中央図書館), 生産科学研究科,

医歯薬学総合研究科(薬学系), 附属薬用植物園,

保健管理センター, 情報メディア基盤センター,

共同研究交流センター, 生涯学習教育研究センター,

留学生センター, 大学教育機能開発センター,

アドミッションセンター, 心の教育総合支援センター

Center for International Collaborative Research, Intellectual Property Center, Administration Bureau, Faculty of Education, Center for Education Research and Training, School of Pharmaceutical Sciences, Faculty of Engineering, Faculty of Environmental Studies, Faculty of Fisheries, Main Library, Graduate School of Science and Technology, Graduate School of Biomedical Sciences (Pharmaceutical Sciences), Medicinal Plant Garden, Health Center, Information Media Center, Joint Research Center, Education and Research Center for Life-long Learning, International Student Center, Research and Development Center for Higher Education, Admission Center, Center for Total Human Education and Child Welfare

医学部(医学科), 熱帯医学研究所,

附属熱帯性病原体感染動物実験施設,

附属熱帯感染症研究センター,

医歯薬学総合研究科(医学系),

附属原爆後障害医療研究施設,

先導生命科学研究支援センター,

附属図書館(医学分館),

国際連携研究戦略本部

School of Medicine (School of Medical Sciences)

Institute of Tropical Medicine

Animal Research Center for Tropical Infections

Research Center for Tropical Infectious Diseases

Graduate School of Biomedical Sciences (Medicine)

Atomic Bomb Disease Institute

Center for Frontier Life Sciences

Medical Library

Center for International Collaborative Research

医学部・歯学部附属病院, 歯学部,

医歯薬学総合研究科(歯学系・保健学),

医学部(保健学科)

University Hospital of Medicine and Dentistry, School of Dentistry

Graduate School of Biomedical Sciences (Dentistry · Health Sciences)

School of Medicine (School of Health Sciences)

経済学部, 附属図書館(経済学部分館)

Faculty of Economics, Economics Branch Library

医歯薬学総合研究科附属薬用植物園

Medicinal Plant Garden, Graduate School of Biomedical Sciences

九州地区国立大学島原共同研修センター

Shimabara Training Center

キャンパス

長崎市 Nagasaki City



経済学部，附属図書館（経済学部分館）

Faculty of Economics, Economics Branch Library

医学部・歯学部附属病院，歯学部，

医歯薬学総合研究科（歯学系・保健学），

医学部（保健学科）

University Hospital of Medicine and Dentistry, School of Dentistry, Graduate School of Biomedical Sciences (Dentistry・Health Sciences), School of Medicine (School of Health Sciences)

医学部（医学科），熱帯医学研究所，

附属熱帯性病原体感染動物実験施設，

附属熱帯感染症研究センター，

医歯薬学総合研究科（医学系），

附属原爆後障害医療研究施設，

先導生命科学研究支援センター，

附属図書館（医学分館）

国際連携研究戦略本部

School of Medicine (School of Medical Sciences)  
Institute of Tropical Medicine  
Animal Research Center for Tropical Infections  
Research Center for Tropical Infectious Diseases  
Graduate School of Biomedical Sciences (Medicine)  
Atomic Bomb Disease Institute  
Center for Frontier Life Sciences  
Medical Library  
Center for International Collaborative Research

国際連携研究戦略本部，知的財産本部，

事務局，教育学部，附属教育実践総合センター，

薬学部，工学部，環境科学部，水産学部，

附属図書館，生産科学研究科，

医歯薬学総合研究科（薬学系），附属薬用植物園，

保健管理センター，情報メディア基盤センター，

共同研究交流センター，生涯学習教育研究センター，

留学生センター，大学教育機能開発センター，

アドミッションセンター，心の教育総合支援センター

Center for International Collaborative Research, Intellectual Property Center, Administration Bureau, Faculty of Education, Center for Education Research and Training, School of Pharmaceutical Sciences, Faculty of Engineering, Faculty of Environmental Studies, Faculty of Fisheries, Main Library, Graduate School of Science and Technology, Graduate School of Biomedical Sciences (Pharmaceutical Sciences), Medicinal Plant Garden, Health Center, Information Media Center, Joint Research Center, Education and Research Center for Life-long Learning, International Student Center, Research and Development Center for Higher Education, Admission Center, Center for Total Human Education and Child Welfare

附属小学校，附属中学校，附属幼稚園

Elementary School・Lower Secondary School・Kindergarten

国際交流会館

International House

附属特別支援学校

School for Children with Special Education Needs



### 公共交通機関 Public Transportation

**文教キャンパス**  
Bunkyo Campus  
教育学部, 薬学部, 工学部, 環境科学部, 水産学部, 附属図書館(中央図書館), 事務局等  
Faculty of Education, School of Pharmaceutical Sciences, Faculty of Engineering, Faculty of Environmental Studies, Faculty of Fisheries, Main Library, Administration Bureau, etc.  
(長崎市文教町1-14)  
1-14 Bunkyo, Nagasaki City

- 路面電車** ▶ 『長崎駅前』から「赤迫」行き, 『長崎大学前』下車, 徒歩約1分  
Electric Tramway
- バス** ▶ 『長崎駅前』から長崎バス1番系統「滑石」, 「時津」行き, 『長崎大学前』下車, 徒歩約1分  
Nagasaki Bus No.1 bound for "Nameshi", "Togitsu", etc. from "Nagasaki Station Mae" to "Nagasaki University Mae". About 1-minute walk from there.
- 航空機** ▶ 長崎空港(大村市)から長崎方面行きバス(浦上経由), 『昭和町』(約50分)下車, 徒歩約10分  
Bus bound for Nagasaki City (via Urakami) from airport to "Showa Machi" (about 50 minutes). About 10-minute walk from there.

**片淵キャンパス**  
Katafuchi Campus  
経済学部, 附属図書館(経済学部分館)  
Faculty of Economics, Economics Branch Library  
(長崎市片淵4丁目2-1)  
4-2-1 Katafuchi, Nagasaki City

- 路面電車** ▶ 『長崎駅前』から「蛍茶屋」行き, 『諏訪神社前』又は『新大工町』下車, 徒歩約10分  
Electric Tramway
- バス** ▶ 『長崎駅前東口』から県営バス「循環」, 「立山」, 「東高下」, 「浜平」, 「西山木場」行き, 『経済学部前』下車, 徒歩約1分  
Nagasaki Bus bound for "Jyunkan", "Tateyama", "Higashiko Shita", "Hamabira", or "Nishiyamakoba" from "Nagasaki Station Mae East Gate" to "Faculty of Economics Mae". About 1-minute walk from there.
- 航空機** ▶ 長崎空港(大村市)から長崎方面行きバス(出島道路経由) 『中央橋』(約40分)下車, 県営バス「循環」, 「立山」, 「東高下」, 「浜平」, 「西山木場」, 行きへ乗り換えて『経済学部前』(約10分)下車(乗り換えのバス停は位置が異なるため注意)  
Bus bound for Nagasaki City (via Dejima Road) from airport to "Chuobashi" (about 40 minutes). Transfer to Kenei Bus bound for "Jyunkan", "Tateyama", "Higashiko Shita", "Hamabira", or "Nishiyamakoba" to "Faculty of Economics Mae" (About 10 minutes). (Caution needed when transferring the bus as Nagasaki Bus and Kenei Bus have different stops.)

**坂本キャンパス1**  
Sakamoto Campus 1  
医学部(医学科), 熱帯医学研究所等, 附属図書館(医学分館)  
School of Medicine (School of Medical Sciences), Institute of Tropical Medicine, Medical Library  
(長崎市坂本1丁目12-4)  
1-12-4 Sakamoto, Nagasaki City

- 路面電車** ▶ 『長崎駅前』から「赤迫」行き, 『浜口町』下車, 徒歩約10分  
Electric Tramway
- バス** ▶ 『長崎駅前』から長崎バス8番「下大橋(医大経由)」行き, 『医学部前』下車, 徒歩約1分  
Nagasaki Bus No. 8 "Shimo Ohashi (via School of Medicine)" from "Nagasaki Station Mae" to "School of Medicine Mae". About 1-minute walk from there.
- 航空機** ▶ 長崎空港(大村市)から長崎方面行きバス(浦上経由), 『浦上駅前』(約55分)下車, 徒歩約15分  
Bus bound for Nagasaki City (via Urakami) from airport to "Urakami Station Mae" (about 55 minutes). About 15-minute walk from there.

**坂本キャンパス2**  
Sakamoto Campus 2  
医学部・歯学部附属病院, 歯学部, 医学部(保健学科)  
University Hospital of Medicine and Dentistry, School of Dentistry, School of Medicine (School of Health Sciences)  
(長崎市坂本1丁目7-1)  
1-7-1 Sakamoto, Nagasaki City

- 路面電車** ▶ 『長崎駅前』から「赤迫」行き, 『大学病院前』下車, 徒歩約5分  
Electric Tramway
- バス** ▶ 『長崎駅前』から長崎バス8番「下大橋(医大経由)」, 行き, 『坂本町』下車, 徒歩約1分  
Nagasaki Bus No. 8 "Shimo Ohashi (via School of Medicine)" from "Nagasaki Station" to "Sakamoto Machi". About 1-minute walk from there.
- 航空機** ▶ 長崎空港(大村市)から長崎方面行きバス(浦上経由), 『浦上駅前』(約55分)下車, 徒歩約10分  
Bus bound for Nagasaki City (via Urakami) from airport to "Urakami Station Mae" (about 55 minutes). About 10-minute walk from there.



## 正式ロゴマーク Formal Logo

従来、長崎大学で使用されていたシンボルマーク（帆船マーク）は、昭和24年に大学構成員の連帯意識を高め 総合大学として発展するための心のよりどころとして 鎖国時代の文化の門戸であった長崎に因むオランダ船の舳先に NU( Nagasaki University )の頭文字を付け、右肩に「大學」の字を配したマークが制定された。

国立大学法人化を機に従来のシンボルマークを精緻化し、新たに正式ロゴマークとして平成17年4月1日に制定したものの。

The formal logo was designed in 1949 to raise a sense of common bonds among university members and to provide moral support for them in developing as a university. A Dutch ship representing Nagasaki, the only door for the Western culture during the Period of Isolation, has the initial letters of Nagasaki University "N.U." on its bow as well as the Chinese character "大學" meaning "university" at its right.

With its reorganization into a National University Corporation, the existing symbol mark was modified on April 1, 2005 to establish the formal university logo.



## 略式ロゴマーク Informal Logo

正式ロゴマークとは別に広く使用するものとして新たに略式ロゴマークを平成17年4月1日に制定した。

中央にある「黄色系の図形」は「学生・教職員」を、右にある「緑色系の図形」は自然環境の豊かな「地域・日本国土」を、そして左にある「青色系の図形」は「地域・日本国土」を取り巻く「広大な海とその先にある国際社会」を表す。

これらの図形の「重なり」はそれぞれの分野での「調和と貢献」を、また「黄色系の円」は「創造」を表している。

全体を見ると「学生・教職員」と「地域・日本国土」とにより形作られる「人」と「国際社会」とにより形作られた「人」とはさらに合わさって、「長崎大学」を表す「N」を構成している。

The informal logo was designed on April 1, 2005 for use in a variety of more casual occasions.

The yellow line in the center stands for "Students and Faculty", while the green line on the right is for the "Land Area of Japan and Its Territory" with its rich natural environment. The blue line on the left represents the "Vast Sea with the International Community" surrounding the "Land Area of Japan and Its Territory".

The points where the lines intersect show "Harmony and Contribution" among the areas, and the yellow circles are meant to express "Creativity".

Seen as a whole, the yellow line for the "Students and Faculty" and the green line for the "Land Area of Japan and Its Territory" form the inverted Chinese character of "Person", while the yellow line and the blue line for the "Vast Sea with the International Community" configure "Person" again. All together the lines shape the letter "N" for Nagasaki University.



OUTLINE OF NAGASAKI UNIVERSITY  
NATIONAL UNIVERSITY CORPORATION



編集発行 長崎大学総務部総務課 〒852-8521 長崎市文教町1-14 TEL.095-819-2014

URL <http://www.nagasaki-u.ac.jp/>