

OUTLINE OF NAGASAKI UNIVERSITY 2010

2010年度 国立大学法人

長崎大学概要



理 念

Nagasaki University's Philosophy

長崎に根づく伝統的文化を継承しつつ、豊かな心を育み、地球の平和を支える科学を創造することによって、社会の調和的發展に貢献する。

Nagasaki University contributes to the improvement of a well-balanced society by transmitting its inheritance of the traditional culture rooted in Nagasaki, cultivating a fertile creative sense in students, and developing innovative science for world peace.

基本的目標

Nagasaki University's Fundamental Objective

長崎大学は、理念実現のため“地域社会とともに歩みつつ、世界にとって不可欠な「知の情報発信拠点」であり続ける”ことを基本目標として掲げ、教育・研究の高度化と個性化を推し進めてきた。新たな中期目標期間においても、この基本目標を堅持しつつ、進むべき方向性と育成すべき人材像を明確に設定し、21世紀の知的基盤社会をリードする。

In order to realize its philosophy, Nagasaki University has been promoting the advancement and individualization of education and research under its fundamental objective expressed as, “Nagasaki University continues its role as a ‘center for the transmission of intellectual information’ which is indispensable for the world, while moving forward together with local society.” Also, during the period of the new mid-term goal, maintaining this fundamental objective, we will continue to develop the clear direction of our organizational policy and the student character in order to lead the intellectual growth of society in the 21st century.

長崎大学は

Nagasaki University aims:

- (1) 熱帯医学・感染症、放射線医療科学を中心に食糧資源・環境など本学の特色ある教育研究領域を糾合して「地球と人間の健康と安全」に資する世界的教育研究拠点となる。

to integrate our distinguished research areas of tropical and infectious diseases, radiology, and marine environment biological resources and other fields such as food resources and environment to become an internationally renowned education and research center;

- (2) 研究型の総合大学として、教育研究全般の更なる高度化、個性化、国際化を図り、インパクトある研究成果の創出と研究者の育成により、世界に突出する。

to further advance, individualize, and internationalize education and research, as well as to create influential research results and produce world-class scientists.

- (3) 学部専門教育と教養教育との有機的結合による学士力の涵養と、大学院教育の実質化により、長崎大学ブランドの高度専門職業人を育成する。

to foster sufficient, extensive ability at the bachelor's degree level through the coordinated arrangement of both professional and liberal arts education as well as to strengthen the organizational development of the graduate school's education curriculum, leading to a never-ending line of Nagasaki-University-brand professionals.

- (4) 卓越した教育及び研究成果を社会に還元することにより、地域の教育、医療、行政、産業、経済等の活性化、高度化、国際化に寄与し、地方分権の原動力となる。

to contribute to a more active, sophisticated, and internationalized education of the local community, its medical care, governmental administration, industry, and economy by giving back to society prominent educational and research achievements which can serve as the driving force of decentralization.

- (5) アジア、アフリカ等の海外教育研究拠点における共同研究を推進するとともに、国際貢献・国際協力を目指す専門家人材育成コースを整備・充実させ、途上国の持続的発展に貢献する。

to promote collaborative research at our overseas research hubs in Asia and Africa as well as improve the development courses for professionals who wish to dedicate themselves to work in international contribution and cooperation for the sustainable development of developing countries.

- (6) 学生の夢と人間力を育み、学生の能力の最大限の伸長を図るとともに、若手研究者の自立支援のための環境整備を行い、志と覇気にあふれた若者が集うキャンパスを実現する。

to nurture students' dreams and their human potential, maximizing their abilities as well as improving the environment in order to help young scientists become independent and to create a university campus where young people full of determination and spirit are gathered.

- (7) 点検・評価結果を教育及び研究の改善へ直結させ、大学運営体制を組織的かつ不断に改革することで、大学法人の経営基盤を強化する。

to directly link reviews and evaluation results to the improvement of education, while reforming the university management system organizationally and continuously, thereby enhancing the management framework of university cooperation.

目次

Contents

特色ある教育・研究

Distinctive Education and Research

特色ある研究	2
Distinctive Research	
国際連携研究戦略本部	5
Center for International Collaborative Research	
特色ある教育	6
Distinctive Education	

組織

Organization

機構図	8
Organizational Chart	
歴代学長	10
Successive Presidents of Nagasaki University	
役員会	11
Board of Trustees	
学長選考会議委員	11
Members of the Presidential Nominations Committee	
経営協議会委員	11
Members of the Management Committee	
教育研究評議会評議員	11
Members of the Education and Research Council	
役員	12
Board Members and Faculty/Administrative Staff	
役員・職員数	14
Number of Board Members and Faculty/Administrative Staff	

教育研究等

Education and Research

学部	
Faculties and Schools	
教育学部	15
Faculty of Education	
経済学部	15
Faculty of Economics	
医学部	16
School of Medicine	
歯学部	16
School of Dentistry	
薬学部	17
School of Pharmaceutical Sciences	
工学部	17
Faculty of Engineering	
環境科学部	18
Faculty of Environmental Studies	
水産学部	18
Faculty of Fisheries	
大学院	
Graduate Schools	
教育学研究科	19
Graduate School of Education	
経済学研究科	19
Graduate School of Economics	
生産科学研究科	20
Graduate School of Science and Technology	
医歯薬学総合研究科	20
Graduate School of Biomedical Sciences	
国際健康開発研究科	21
Graduate School of International Health Development	
学年暦	21
Academic Calendar	

附属施設等

University Facilities

附置研究所	22
University Research Institute	
附属図書館	23
University Library	
病院	24
University Hospital	
教育学部附属学校・園	26
Schools and Kindergarten Affiliated with the Faculty of Education	
学部等附属教育研究施設	27
Faculty-affiliated Institutes for Education and Research	

保健・医療推進センター	29
Center for Health and Community Medicine	
学内共同教育研究施設等	29
University Institutes for Education and Research	

学生数等

Number of Students, etc.

学生数	33
Number of Students	
平成22年度入学者状況	35
FY 2010 New Students	
平成21年度卒業生（修了者）及び 進路状況	36
FY 2009 Graduates and Their Paths after Graduation	
就職者産業別内訳	37
Employment in Industry	
過去5年間の進路状況の推移	37
Change in After-graduation Paths for the Past Five Years	
学位授与数	38
Number of Degrees Conferred	

国際交流

International Exchange

平成22年度外国人留学生	39
FY 2010 International Students	
海外の大学等との学術交流協定 締結状況	40
Agreements on Academic Exchange with Overseas Institutions	
教員の海外渡航及び外国人 研究者受入数（平成21年度）	44
Faculty Staff Visited Overseas Institutions and International Researchers Visited NU in FY 2009	

社会貢献

Social Contribution

知的財産本部	45
Intellectual Property Center	
産学官連携機構	45
Nagasaki University Organization for Cooperation of Industry, University, and Government	
産学連携	46
Industry-University Cooperation	

財政

Finances

平成22年度予算額	47
FY 2010 Budget	
外部資金等	47
Funds from Outside the University	

沿革

Historical Sketch

沿革図	48
Chronological Chart	
沿革	50
Historical Sketch	

キャンパス

Campus

長崎大学地区別配置図	60
Campus Maps	
厚生補導施設等	63
Welfare Facilities	
土地・建物・船舶	64
Land・Buildings・Ships	
部局等所在地一覧	66
Address/TEL of Faculties, Centers, etc.	
長崎大学位置図	68
Location Map	

特色ある教育・研究

Distinctive Education and Research

特色ある研究 Distinctive Research

グローバルCOEプログラム Global COE Program

放射線健康リスク制御国際戦略拠点 Global Strategic Center for Radiation Health Risk Control

採 択 年 度 FY	拠 点 リ ー ダ ー Researcher in Charge	研 究 分 野 Field of Research	拠 点 の プ ロ グ ラ ム 名 称 Program Title
平成19～23年度 FY 2007～FY 2011	医歯薬学総合研究科 放射線医療科学専攻 山下俊一教授 Dr. Shunichi Yamashita Graduate School of Biomedical Sciences Life Sciences and Radiation Research	学際、複合、新領域 Interdisciplinary Combined Fields New Disciplines	放射線健康リスク制御国際戦略拠点 Global Strategic Center for Radiation Health Risk Control

長崎大学は、21世紀 COE プログラム「放射線医療科学国際コンソーシアム」(平成14年～18年度)の卓越した実績と高い外部評価に基づき、『放射線が人に与える健康リスクを地球規模で究明し、放射線の負の遺産を克服する方策をうち立て、人類の安全と安心に寄与する為に科学的基盤を確立』することを目的に、統合的な国際戦略研究の推進と、幅広い分野の人材育成を行っています。原爆被爆者および旧ソ連核汚染地域(チェルノブイリ原発事故・セミパラチンスク核実験場周辺)における数十万人単位の放射線被ばく者の分子疫学調査、さらに細胞生物学・分子生物学的解析の基礎研究を推進し、平成19年度から新たにグローバルCOEプログラム5年間の活動を実施しており、欧米の先端科学研究施設と旧ソ連の核汚染フィールドを統合した長崎大学ならではの特色ある教育研究を推進しています。

また、世界保健機関(WHO)緊急被ばく医療機構(REMPAN)の指定センター、アルベルト・シュバイツァー世界医学センター等も設置され、現代社会における放射線被ばくの諸問題に対処する科学研究を推進すると同時に、その健康リスクの評価と管理からリスクコミュニケーションまで対応できる専門家育成を中心に世界の平和づくりへの貢献を目指しています。

Following the highly evaluated 21st Century COE Program "International Consortium for Medical Care of Hibakusha and Radiation Life Science", Nagasaki University has established the Global COE program entitled "Global Strategic Center for Radiation Health Risk Control" in order to promote comprehensive international collaborative studies plus systematic education. The final goal of this program is to clarify the health risks due to radiation exposure worldwide, to create guidelines for overcoming the negative effects of radiation exposure, and to build a scientific infrastructure which contributes to human society.

Specifically, we have promoted molecular epidemiological, cell biological and molecular biological studies directed to A-bomb survivors and radiation victims due to the accident at Chernobyl Nuclear Power Plant and the nuclear tests at Semipalatinsk Nuclear Testing Site, within the framework of our Global COE program since 2007.

Furthermore, we have been nominated as a "WHO Collaborating Center for Radiation Induced Thyroid Disorders and Surgical Treatment and Research for Radiation Injury" and as the Japanese Center of the Albert Schweitzer World Academy of Medicine. We intend to contribute to the peace of the world through the development of risk evaluation, management and communication in the field of radiation health sciences.

放射線医療科学国際コンソーシアムを受け継いだ グローバルCOEプログラムでの特色ある研究実施体制



From Radiation Health Science Consortium To Global COE Program in Nagasaki, 2007-2012



熱帯病・新興感染症の地球規模統合制御戦略

Integrated Global Control Strategy for the Tropical and Emerging Infectious Diseases

採 択 年 度 FY	拠 点 リ ー ダ ー Researcher in Charge	研 究 分 野 Field of Research	拠 点 の プ ロ グ ラ ム 名 称 Program Title
平成20～24年度 FY 2008～FY 2012	熱帯医学研究所 平山謙二教授 Dr. Kenji Hirayama Institute of Tropical Medicine	医学系 Medical Sciences	熱帯病・新興感染症の地球規模統合制御戦略 Integrated Global Control Strategy for Tropical and Emerging Infectious Diseases

2000年の国連ミレニアム宣言で国際目標として掲げられた8つのミレニアム開発目標の一つに、「2015年までにHIV/エイズをはじめとする主要な疾病のまん延を阻止し、その後減少させる」という感染症対策があげられています。本プログラムの最終目的は、ここであげられているような主要感染症の制御・克服です。主要な発生地域が貧しい開発途上国であったために、これまで顧みられることの少なかった「見捨てられた感染症（ Dengue熱、住血吸虫症等）」や先進国では解決済みとみなされがちな「下痢症」にも焦点をあてます。平成18年までに実施された21世紀 COEプログラムでの実績を基盤に、目的達成に向けて、プログラムの更なる実質化と国際化を進めています。

感染症の制御・克服のためには周到な戦略、それを実行する人材、および適切な技術が必要となります。本拠点では、熱帯病・新興感染症のうち、地球規模の課題となっている、あるいは開発の大きな阻害要因となっている感染症の制御と克服のための新戦略を包括的に構想し、戦略実行に必要な革新的技術の研究・開発を行うことを目標としています。また、その過程を通して将来の当該領域を支える有為な人材を育成します。

The United Nations issued eight development goals in its Millennium Declaration in 2000 as international targets, with the core message being measures against infectious diseases expressed as follow: "Stop the occurrence of major diseases including HIV/AIDS by 2015 and decrease the subsequent incidence rate." The ultimate goal of this program is to control and conquer these major infectious diseases. We will further advance and internationalize our outstanding achievements in the 21st century COE program to create a new center of excellence (COE) toward the accomplishment of these objectives.

For controlling and overcoming infectious diseases, tactical strategies and personnel with appropriate skills to carry them out are absolutely necessary. This new COE will focus on "neglected infectious diseases (dengue fever, schistosomiasis, etc.)", which have rarely been considered because most of the cases have been happened in poor developing countries, plus diseases involving diarrhea, which tend to be treated as curable in developed countries. Of these tropical and emerging infectious diseases, we will lay concepts of a new strategy in a comprehensive manner to control and overcome those diseases which have currently become global issues or major impediments to development, and work on research and development of innovative technology essential for the implementation of our strategy. Moreover, through this process, we will foster promising experts who can play a leading role in the future of this research area.

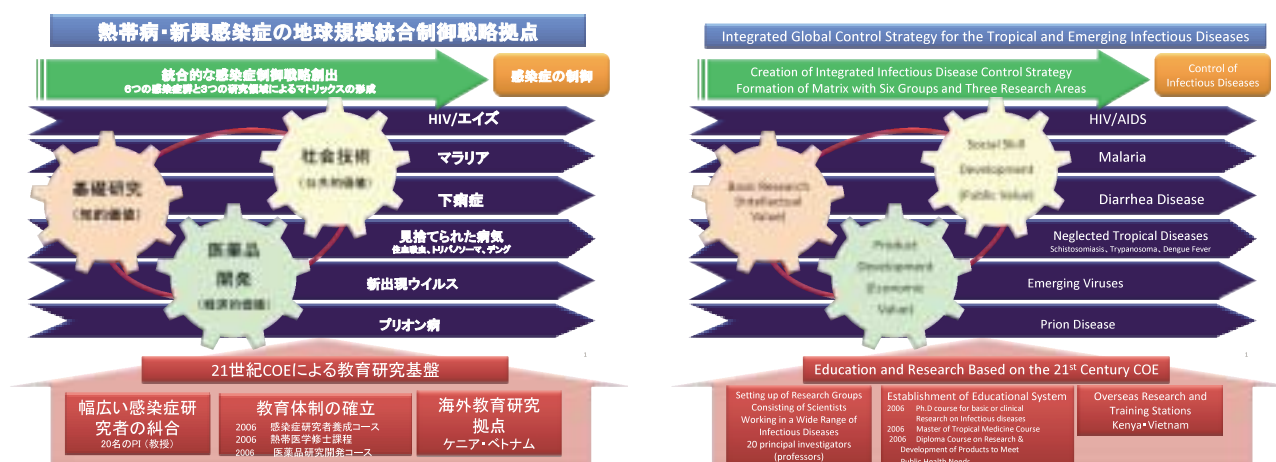

文部科学省科学技術振興調整費

Special Coordination Funds for Promoting Science and Technology of the Ministry of Education, Culture, Sports, Science and Technology (MEXT)

若手研究者の自立的な研究環境整備促進 Promotion of suitable research environment for young scientists' independent research

採 択 年 度 FY	課 題 名 Title
平成19～23年度 FY 2007～FY 2011	地方総合大学における若手人材育成戦略 Nagasaki University Strategy for Fostering Young Scientists

長崎大学は、平成19年度文部科学省科学技術振興調整費(若手研究者の自立的な研究環境整備促進)に採択された「地方総合大学における若手人材育成戦略」を推進しています。本事業は、長崎大学の重点研究課題領域においてテニユア・トラック制度を導入して、優秀な若手研究リーダーを連綿と生み出していくとともに、その定着を図るために特任教員制度を改善し、地方総合大学が世界的研究拠点を形成する際のモデルとなる若手研究者育成システムを実現することを目的としています。

本事業では、5年間のテニユア・トラック助教の身分と独立して研究を実施できる環境(スペース、研究資金、研究以外の負担の軽減)を若手研究者に与えて、自立的に独自の研究を行わせます。テニユア・トラック助教に対しては、重点研究課題リーダーが研究への助言、支援を行うのと同時に、メンターを配置し、ラボ運営や大学運営への参加等について助言を行います。これにより、若手研究リーダーを育成し、5年後には高いテニユア取得率を目指します。

テニユア審査にあたっては、テニユア推薦委員会、テニユア審査委員会を設け、透明性の高い人事制度を実現します。

平成21年度には、熱帯医学研究所にテニユア・トラック制度を導入しました。今後さらに、大学院生産科学研究科、大学院医歯薬学総合研究科にテニユア・トラック制度を拡大するとともに、全学に導入することを目指しています。

Nagasaki University is going ahead with the "Nagasaki University Strategy for Fostering Young Scientists", using a grant from the FY 2007 Special Coordination Funds for Promoting Science and Technology, (funding provided by the Ministry of Education, Culture, Sports, Science and Technology) to boost suitable research environment for young scientists' independent research.

This program introduces the tenure track system in the University's major research projects to produce many competent young research leaders as well as to establish a young scientist fostering system as a good example for creating a center for global research at a local university. Also, to improve the existing specially-appointed professor system will continue this new system.

The prospective young scientists will be given a position of assistant professor and provided with a suitable environment (research space, funding, etc.) for working solely on his/her independent research. This program aims to educate participants as young research leaders and after five years, make them eligible for promotion to associate professors by the leaders of the major research projects advising them on their research and by their appointed advisors helping them to run the laboratory and to participate in University operations. The candidates for the associate professors will be examined by the Tenure Track Review Committee and the Tenure Track Recommendation Committee in a highly transparent manner.

In FY 2009 the University introduced the tenure track system to the Institute of Tropical Medicine. The University plans to extend the system in the Graduate School of Science and Technology and the Graduate school of Biomedical Sciences, aiming to eventually introduce it to the entire University.

国際連携研究戦略本部 Center for International Collaborative Research

国際連携研究戦略本部（CICORN）は、本学の特色である熱帯病・感染症研究，放射線医療科学研究，海洋環境生物資源研究を中心に，研究活動の国際展開と国際人材の育成を戦略的に推進するための組織として，平成17年度に設置されました。以来，国際連携研究のコーディネーション，ベトナムプロジェクト拠点の立ち上げ，国際保健実務家の育成を目的とした大学院国際健康開発研究科（公衆衛生学修士コース）の設置などを行ってきました。

今後は，平成22年度からの長崎大学の最重要目標である「地球と人間の健康と安全」に資する世界的教育研究拠点の形成に向け，国際連携研究のコーディネーションや国際協力・国際教育研究プロジェクトの獲得，海外拠点の運営基盤の強化などの役割を担います。また同時に，平成22年4月に開設した東京オフィスを通じて，研究成果の情報発信や新規プロジェクトに関する情報収集，教育研究活動の社会への発信（教育セミナーや教育講座の開設）などを行います。

The Center for International Collaborative Research (CICORN) was established in 2005 in order to strategically promote the global development of Nagasaki University's key research areas: tropical and infectious diseases, radiation medicine, and marine biology and ecology, plus other research fields including the cultivation of internationally-active personnel. Since its foundation, CICORN has been active in coordinating various international collaborative research, has founded a research hub in Vietnam, and also set up the Graduate School of International Health Development, which offers the degree of Master of Public Health (MPH), to cultivate international health practitioners.

From now on, moving toward Nagasaki University's most important goal after 2010 of creating a "World-class educational and research center for contributing to the health and security of the earth and its human inhabitants," we are committed to play an important role in coordinating more international collaborative research, acquiring international cooperation/international education and research projects, and strengthening the management base of our overseas research hubs, as well as transmitting information on research achievements, collecting information on new projects, and organizing educational seminars and courses to present educational and research activities to society through our Tokyo office opened in April, 2010.

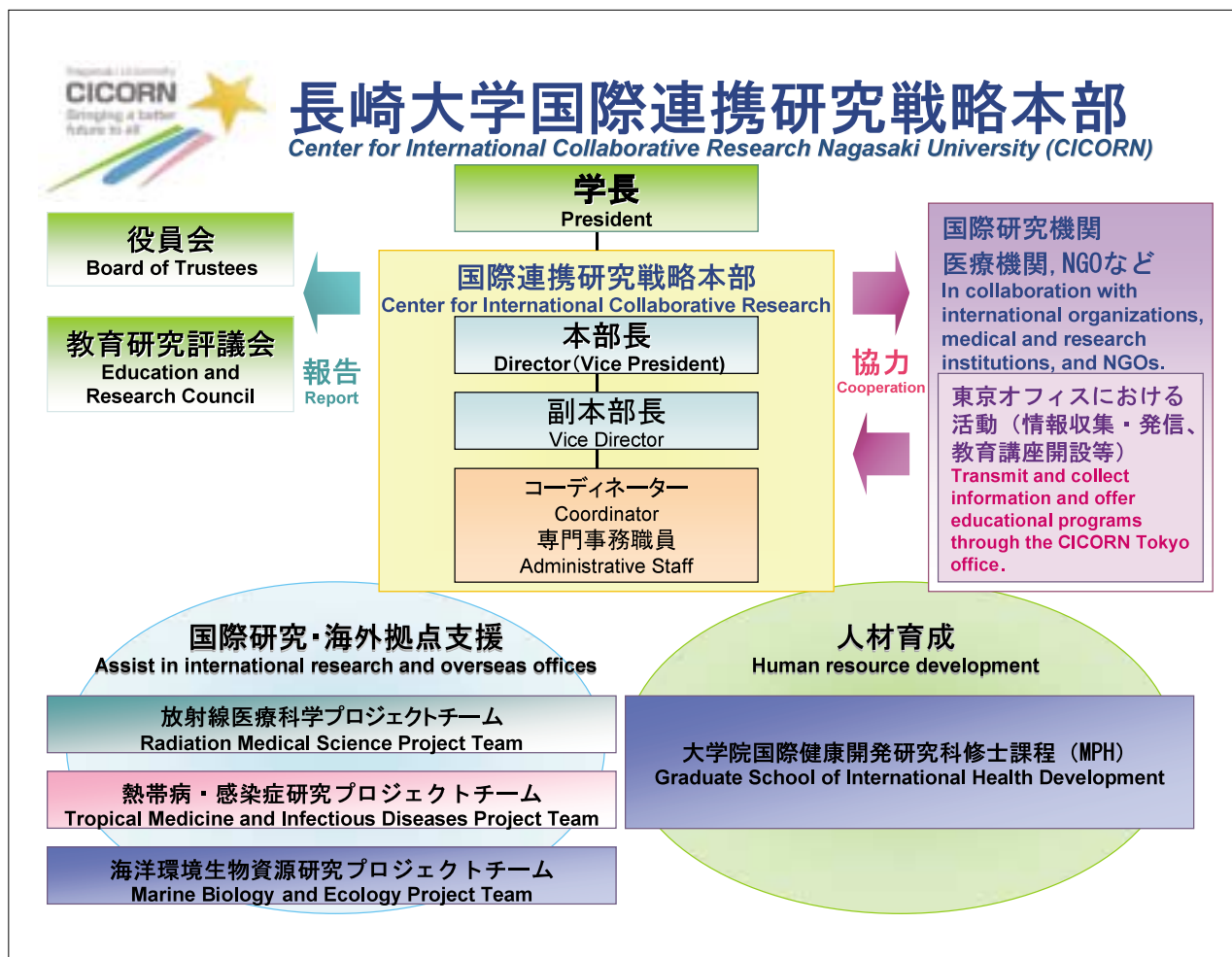

特色ある教育 Distinctive Education

 : 補助期間中 Programs currently receiving subsidies from the Ministry of Education, Culture, Sports, Science and Technology

 : 補助期間終了 Programs for which subsidies from the Ministry of Education, Culture, Sports, Science and Technology have ended.

質の高い大学教育推進プログラム Program for Promoting High-Quality University Education

取組名称 Title	取組部局 Managing Body	取組期間 FY
地域医療人育成プラットフォームの構築 Training Platform Construction for Resident Education	医学部 School of Medicine	平成20～22年度 2008～2010

特色ある大学教育支援プログラム Support Program for Distinctive University Education

取組名称 Title	取組部局 Managing Body	取組期間 FY
地域と連携した実践型医学教育プログラム Medical Educational Program in Cooperation with Local Communities	医学部 School of Medicine	平成16～19年度 2004～2007
特色ある初年次教育の実践と改善 Performance and Improvement of the Distinctive First-year Education: Establishing an Education Management Cycle	大学全体 Entire University	平成15～18年度 2003～2006
ものづくりを支える工学力教育の拠点形成 Program to Foster the Monodukuri (design) Ability among Undergraduate Students in the Education Center for Engineering and Technology (新潟大学 代表校, 長崎大学ほか1大学 連携校) (Niigata University <Representative university> Nagasaki University and one other university <Partner university>)	工学部 Faculty of Engineering	平成15～18年度 2003～2006

現代的教育ニーズ取組支援プログラム Support Program for Contemporary Educational Needs

取組名称 Title	取組部局 Managing Body	取組期間 FY
PAT プログラムによる地域共生力の育成 Development of Harmony in the Community through PAT Program	教育学部 Faculty of Education	平成19～21年度 2007～2009
現代『出島』発の国際人育成と長崎蘭学事始 Program to Train Cosmopolitan Students with the Dejima Spirit through NAGASAKI RANGAKU Renaissance	大学全体 Entire University	平成18～20年度 2006～2008
健全な社会を支える技術者の育成 Program to Foster Engineers for the Enhancement of a Sound Society	工学部 Faculty of Engineering	平成18～20年度 2006～2008

新たな社会的ニーズに対応した学生支援プログラム

取組名称 Title	取組部局 Managing Body	取組期間 FY
学生が自ら育む人間関係力醸成プログラム Program to Develop Human Relations by Students Themselves	大学全体 Entire University	平成19～22年度 2007～2010

大学院教育改革支援プログラム

取組名称 Title	取組部局 Managing Body	取組期間 FY
新興金融市場分析の専門育成プログラム Professional Training Program for Emerging Financial Market Analysis	経済学研究科 Graduate School of Education	平成20～22年度 2008～2010
国際保健分野特化型の公衆衛生学修士コース Master of Public Health with Specialization in International Health	国際健康開発研究科 Graduate School of International Health Development	平成20～22年度 2008～2010

組織的な大学院教育改革推進プログラム

取組名称 Title	取組部局 Managing Body	取組期間 FY
国際連携による熱帯感染症専門医の養成 Training of tropical infectious disease specialists by means of international collaborative efforts	医歯薬学総合研究科 Graduate School of Biomedical Sciences	平成21～23年度 2009～2011

「魅力ある大学院教育」イニシアティブ Initiatives for Attractive Education in Graduate Schools

取組名称 Title	取組部局 Managing Body	取組期間 FY
海洋環境・資源の回復に寄与する研究者養成 Education Program of Researchers for Restoration of Marine Environment and Resources	生産科学研究科 Graduate School of Science and Technology	平成17～18年度 2005～2006
国際的感染症研究者・専門医養成プログラム Program to Foster International Researchers and Doctors Specialized in Infectious Diseases	医歯薬学総合研究科 Graduate School of Biomedical Sciences	平成17～18年度 2005～2006

資質の高い教員養成推進プログラム

取組名称 Title	取組部局 Managing Body	取組期間 FY
出会い、研鑽、臨床で育む高度な支援力 Program to Foster Highly Competent Teachers Who Can Deal with Various Education Issues in the Present Society	教育学研究科 Graduate School of Education	平成18～19年度 2006～2007

大学教育充実のための戦略的大学連携支援プログラム

取組名称 Title	取組部局 Managing Body	取組期間 FY
在宅医療と福祉に重点化した薬学と看護学の統合教育とチーム医療総合職養成の拠点形成 Formation of a strategic base for the integrated education of pharmacy and nursing science specially focused on home-healthcare and welfare (長崎大学<代表校>, 長崎県立大学ほか1大学<連携校>) (Nagasaki University <representative university> University of Nagasaki and one other University <Partner university>)	薬学部 School of Pharmaceutical Sciences	平成21～23年度 2009～2011

がんプロフェッショナル養成プラン

取組名称 Title	取組部局 Managing Body	取組期間 FY
九州がんプロフェッショナル養成プラン Kyushu Cancer Professional Training Plan (九州大学 代表校, 長崎大学ほか11大学 連携校) (Kyushu University <Representative university> Nagasaki University and eleven other universities <Partner university>)	医歯薬学総合研究科 Graduate School of Biomedical Sciences	平成19～23年度 2007～2011

周産期医療環境整備事業 (NICU 等設置)

取組名称 Title	取組部局 Managing Body	取組期間 FY
長崎大学 周産期医療環境整備事業 (NICU 等設置) Project for the improvement of the conditions of perinatal care (NICU, etc.), Nagasaki University	病院 University Hospital	平成21～24年度 2009～2012

大学病院連携型高度医療人養成推進事業

取組名称 Title	取組部局 Managing Body	取組期間 FY
出島発、肥前の国専門医養成プログラム Senior Residency Programs for Medical Doctors in Nagasaki and Saga prefectures (長崎大学 代表校, 佐賀大学ほか7大学 連携校) (Nagasaki University <Representative university> Saga University and seven other universities <Partner university>)	病院 University Hospital	平成20～24年度 2008～2012
地域発信・統合型専門医養成プログラム Training program of Medical Specialists (富山大学 代表校, 長崎大学ほか21大学 連携校) (Toyama University <Representative university> Nagasaki University and twenty-one other universities <Partner university>)	病院 University Hospital	平成20～24年度 2008～2012
多極連携型専門医・臨床研究医育成事業 (琉球大学 代表校, 長崎大学ほか27大学 連携校) (University of the Ryukyus <Representative university> Nagasaki University and twenty-seven other universities <Partner university>)	病院 University Hospital	平成20～24年度 2008～2012

地域医療等社会的ニーズに対応した医療人教育支援プログラム

取組名称 Title	取組部局 Managing Body	取組期間 FY
大学発“病院再生”による地域医療人育成 Program for Resident Education and Revitalization of Rural Community Hospitals	病院 University Hospital	平成17～19年度 2005～2007

地域医療等社会的ニーズに対応した質の高い医療人養成推進プログラム

取組名称 Title	取組部局 Managing Body	取組期間 FY
女性医師の麻酔科復帰支援プロジェクト Project to Help Female Doctors on Child-care Leave Get Back to Work as Anesthesiologists	病院 University Hospital	平成18～20年度 2006～2008

組織

Organization

機構図 Organizational Chart

2010 . 7 . 1

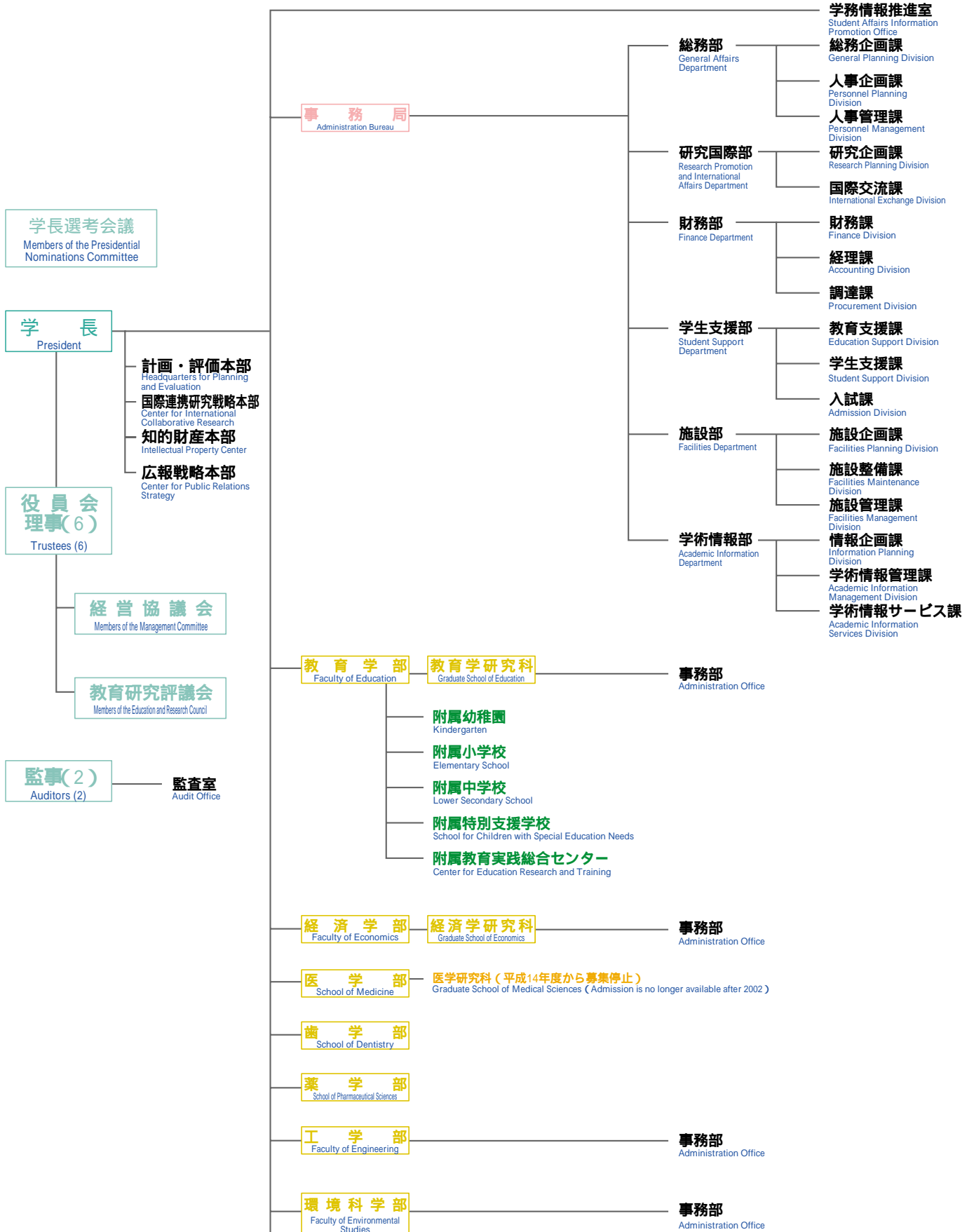

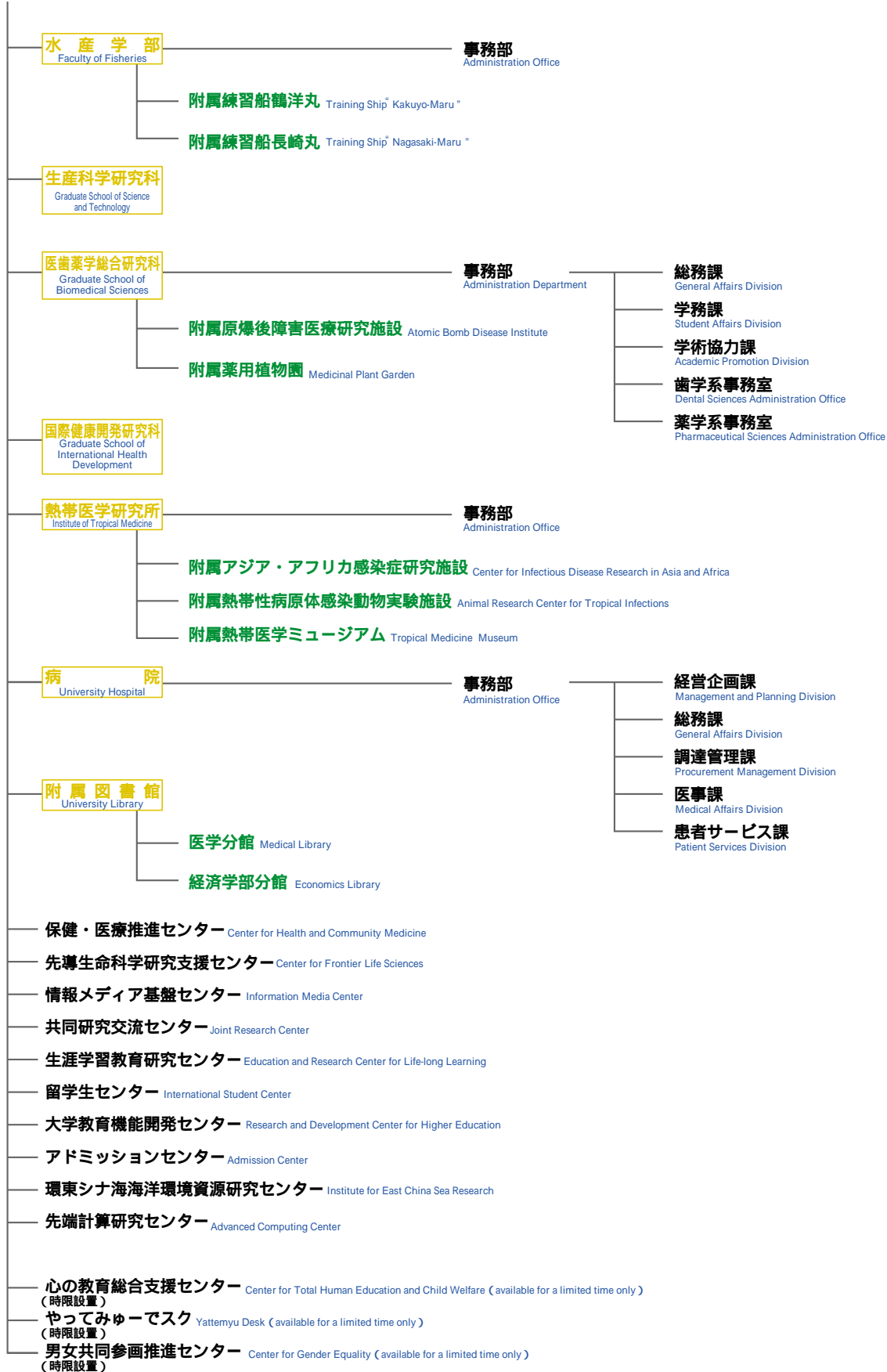

歴代学長 Successive Presidents of Nagasaki University



片峰 茂 学長
Shigeru Katamine, President

初代 1 st	高瀬 清 Kiyoshi Takase	(任期：昭和24年6月29日～昭和27年6月5日) (June 29, 1949 June 5, 1952)
(事務取扱) (Acting President)	池田 晋吾 Shingo Ikeda	(任期：昭和27年6月6日～昭和27年11月17日) (June 6, 1952 November 17, 1952)
第2代 2 nd	古屋野 宏平 Kohei Koyano	(任期：昭和27年11月18日～昭和33年11月17日) (November 18, 1952 November 17, 1958)
第3代 3 rd	北村 精一 Seichi Kitamura	(任期：昭和33年11月18日～昭和37年11月17日) (November 18, 1958 November 17, 1962)
第4代 4 th	和泉 成之 Nariyuki Izumi	(任期：昭和37年11月18日～昭和41年11月17日) (November 18, 1962 November 17, 1966)
第5代 5 th	後藤 敏郎 Toshiro Goto	(任期：昭和41年11月18日～昭和44年4月3日) (November 18, 1966 April 3, 1969)
(事務取扱) (Acting President)	栗原 道徳 Michinori Kurihara	(任期：昭和44年4月4日～昭和44年5月6日) (April 4, 1969 May 6, 1969)
第6代 6 th	中塚 正行 Masayuki Nakatsuka	(任期：昭和44年5月7日～昭和49年7月31日) (May 7, 1969 July 31, 1974)
(事務取扱) (Acting President)	保田 正人 Masato Yasuda	(任期：昭和49年8月1日～昭和49年10月10日) (August 1, 1974 October 10, 1974)
第7代 7 th	具島 兼三郎 Kanesaburo Gushima	(任期：昭和49年10月11日～昭和55年10月10日) (October 11, 1974 October 10, 1980)
第8代 8 th	福見 秀雄 Hideo Fukumi	(任期：昭和55年10月11日～昭和59年10月10日) (October 11, 1980 October 10, 1984)
第9代 9 th	保田 正人 Masato Yasuda	(任期：昭和59年10月11日～昭和63年10月10日) (October 11, 1984 October 10, 1988)
第10代 10 th	土山 秀夫 Hideo Tsuchiyama	(任期：昭和63年10月11日～平成4年10月10日) (October 11, 1988 October 10, 1992)
第11代 11 th	横山 哲夫 Tetsuo Yokoyama	(任期：平成4年10月11日～平成10年10月10日) (October 11, 1992 October 10, 1998)
第12代 12 th	池田 高良 Takayoshi Ikeda	(任期：平成10年10月11日～平成14年10月10日) (October 11, 1998 October 10, 2002)
第13代 13 th	齋藤 寛 Hiroshi Saito	(任期：平成14年10月11日～平成20年10月10日) (October 11, 2002 October 10, 2008)
第14代 14 th	片峰 茂 Shigeru Katamine	(任期：平成20年10月11日～現在) (October 11, 2008 Present)

役員会 Board of Trustees		2010 . 5 . 1	
議長 Chairperson	片峰 茂 Shigeru Katamine	学長 President	鳥越 定雄 Sadao Torigoe
	須齋 正幸 Masayuki Susai	理事(総務担当) Trustee (General Affairs)	河野 茂 Shigeru Kohno
	橋本 健夫 Tateo Hashimoto	理事(教学担当) Trustee (Educational Affairs)	茂地 徹 Toru Shigechi
	調 漸 Susumu Shirabe	理事(研究・社会貢献担当) Trustee (Research, Social Contribution)	
			理事(財務担当) Trustee (Finance)
			理事(病院担当) Trustee (Hospital)
			理事(人事・評価担当) Trustee (Personnel Affairs, Evaluation)

学長選考会議委員 Members of the Presidential Nominations Committee		2010 . 5 . 1	
議長 Chairperson	潮谷 義子 Yoshiko Shiotani	長崎国際大学学長 President, Nagasaki International University	橋本 健夫 Tateo Hashimoto
	崎元 達郎 Tatsuro Sakimoto	放送大学熊本学習センター所長 Director, Kumamoto Study Center the Open University of Japan	東條 正 Tadashi Tojo
	相馬 和夫 Kazuo Soma	三菱重工業(株)長崎造船所所長 Director, Mitsubishi Heavy Industries, Ltd. Nagasaki Shipyard & Machinery Works Main Plant	松山 俊文 Toshihumi Matsuyama
	中島 洋 Hiroshi Nakashima	長崎県高等学校長協会会長 President, Association of Nagasaki High School Principals	畑山 範 Susumi Hatakeyama
	宮脇 雅俊 Masatoshi Miyawaki	(株)十八銀行代表執行役頭取 President, The Eighteenth Bank, Ltd.	佐久間 正 Tadashi Sakuma
	矢野 右人 Michitami Yano	長崎県病院企業団企業長 President, Nagasaki Hospital Agency	中田 英昭 Hideaki Nakata
	須齋 正幸 Masayuki Susai	理事(総務担当) Trustee (General Affairs)	山下 俊一 Shunichi Yamashita
			理事(教学担当) Trustee (Educational Affairs)
			経済学部長 Dean, Faculty of Economics
			医学部長 Dean, School of Medicine
			薬学部長 Dean, School of Pharmaceutical Sciences
			環境科学部長 Dean, Faculty of Environmental Studies
			生産科学研究科長 Dean, Graduate School of Science and Technology
			医歯薬学総合研究科長 Dean, Graduate School of Biomedical Sciences

経営協議会委員 Members of the Management Committee		2010 . 5 . 1	
議長 Chairperson	片峰 茂 Shigeru Katamine	学長 President	池上 清子 Kiyoko Ikegami
	須齋 正幸 Masayuki Susai	理事(総務担当) Trustee (General Affairs)	崎元 達郎 Tatsuro Sakimoto
	河野 茂 Shigeru Kohno	理事(病院担当) Trustee (Hospital)	潮谷 義子 Yoshiko Shiotani
	鳥越 定雄 Sadao Torigoe	理事(財務担当) Trustee (Finance)	杉田 亮毅 Ryoki Sugita
	東條 正 Tadashi Tojo	経済学部長 Dean, Faculty of Economics	相馬 和夫 Kazuo Soma
	松山 俊文 Toshihumi Matsuyama	医学部長 Dean, School of Medicine	中島 洋 Hiroshi Nakashima
	清水 康博 Yasuhiro Shimizu	工学部長 Dean, Faculty of Engineering	福地 茂雄 Shigeo Fukuchi
	中田 英昭 Hideaki Nakata	生産科学研究科長 Dean, Graduate School of Science and Technology	宮脇 雅俊 Masatoshi Miyawaki
	山下 俊一 Shunichi Yamashita	医歯薬学総合研究科長 Dean, Graduate School of Biomedical Sciences	矢野 右人 Michitami Yano
	古沢 六朗 Rokuro Furusawa	財務部長 Director, Finance Department	山口 祥義 Yoshinori Yamaguchi
			国連人口基金東京事務所長 Director, United Nations Population Fund Tokyo Office
			放送大学熊本学習センター所長 Director, Kumamoto Study Center the Open University of Japan
			長崎国際大学学長 President, Nagasaki International University
			日本経済新聞社代表取締役会長 Chairman, Nikkei Inc.
			三菱重工業(株)長崎造船所所長 Director, Mitsubishi Heavy Industries, Ltd. Nagasaki Shipyard & Machinery Works Main Plant
			長崎県高等学校長協会会長 President, Association of Nagasaki High School Principals
			日本放送協会会長 President of NHK
			(株)十八銀行取締役代表執行役頭取 President, The Eighteenth Bank, Ltd.
			長崎県病院企業団企業長 President, Nagasaki Hospital Agency
			長崎県総務部長 Director, Nagasaki Prefectural General Affairs Division

教育研究評議会評議員 Members of the Education and Research Council		2010 . 5 . 1	
議長 Chairperson	片峰 茂 Shigeru Katamine	学長 President	佐久間 正 Tadashi Sakuma
	須齋 正幸 Masayuki Susai	理事(総務担当) Trustee (General Affairs)	橘 勝康 Katsuyasu Tachibana
	橋本 健夫 Tateo Hashimoto	理事(教学担当) Trustee (Educational Affairs)	中田 英昭 Hideaki Nakata
	調 漸 Susumu Shirabe	理事(研究・社会貢献担当) Trustee (Research, Social Contribution)	山下 俊一 Shunichi Yamashita
	河野 茂 Shigeru Kohno	理事(病院担当) Trustee (Hospital)	青木 克己 Yoshiki Aoki
	茂地 徹 Toru Shigechi	理事(人事・評価担当) Trustee (Personnel Affairs, Evaluation)	平山 謙二 Kenji Hirayama
	山路 裕昭 Hiroaki Yamaji	教育学部長 Dean, Faculty of Education	柴多 一雄 Kazuo Shibata
	東條 正 Tadashi Tojo	経済学部長 Dean, Faculty of Economics	丹羽 正美 Masami Niwa
	松山 俊文 Toshihumi Matsuyama	医学部長 Dean, School of Medicine	鳥越 定雄 Sadao Torigoe
	林 善彦 Yoshihiko Hayashi	歯学部長 Dean, School of Dentistry	松坂 誠應 Nobuo Matsusaka
	畑山 範 Susumi Hatakeyama	薬学部長 Dean, School of Pharmaceutical Sciences	松岡 敷充 Kazumi Matsuoka
	清水 康博 Yasuhiro Shimizu	工学部長 Dean, Faculty of Engineering	
			環境科学部長 Dean, Faculty of Environmental Studies
			水産学部長 Dean, Faculty of Fisheries
			生産科学研究科長 Dean, Graduate School of Science and Technology
			医歯薬学総合研究科長 Dean, Graduate School of Biomedical Sciences
			国際健康開発研究科長 Dean, Graduate School of International Health Development
			熱帯医学研究所長 Dean, Institute of Tropical Medicine
			附属図書館長 Director, University Library
			先端生命科学支援センター長 Director, Center for Frontier Life Sciences
			事務局長 Director-General, Administration Bureau
			医学部保健学科長 Dean, School of Health Sciences, School of Medicine
			環東シナ海岸環境資源研究センター教授 Professor, Institute for East China Sea Research

役員 Board Members and Faculty/Administrative Staff

2010. 4. 1

役員 Board Members		事務局 Administration Bureau	
学長 President	片峰 茂 Shigeru Katamine	事務局長 Director-General, Administration Bureau	鳥越 定雄 Sadao Torigoe
理事(総務担当) Trustee (General Affairs)	須齋 正幸 Masayuki Susai	総務部長 Director, General Affairs Department	中禮 裕己 Hiromi Churei
理事(教学担当) Trustee (Educational Affairs)	橋本 健夫 Tateo Hashimoto	総務企画課長 Director, General Planning Division	八島 崇 Takashi Yashima
理事(研究・社会貢献担当) Trustee (Research, Social Contribution)	調 漸 Susumu Shirabe	人事企画課長 Director, Personnel Planning Division	仲地 善則 Yoshinori Nakachi
理事(財務担当) Trustee (Finance)	鳥越 定雄 Sadao Torigoe	人事管理課長 Director, Personnel Management Division	橋田 徹 Toru Hashida
理事(病院担当)兼病院長 Trustee (Hospital)・Director, University Hospital	河野 茂 Shigeru Kohno	研究国際部長 Director, Research Promotion and International Affairs Department	松尾 淳 Atsumu Matsuo
理事(人事・評価担当) Trustee (Personnel Affairs, Evaluation)	茂地 徹 Toru Shigechi	研究企画課長 Director, Research Planning Division	辻山 隆 Takashi Tsujiyama
監事 Auditor	福島 昭二 Shoji Fukushima	産学連携室長 Director, Industry-University Cooperation Office	森山 良英 Yoshihide Moriyama
監事(非常勤) Auditor (Part time)	里 隆光 Takamitsu Sato	国際交流課長 Director, International Exchange Division	佐藤 照明 Teruaki Sato
副学長 Vice Presidents		財務部長 Director, Finance Department	古沢 六朗 Rokuro Furusawa
国際担当 International Affairs	小路 武彦 Takehiko Koji	財務課長 Director, Finance Division	出塩 進 Susumu Ideshio
広報担当 Public Relations	中山 浩次 Koji Nakayama	予算企画室長(兼務) Director, Budget Planning Office and Finance Division	出塩 進 Susumu Ideshio
産学連携担当 Industry-University Cooperation	中島 憲一郎 Kenichiro Nakashima	経理課長 Director, Accounting Division	小門 一則 Kazunori Kokado
学生担当 Student Affairs	田井村 明博 Akihiro Taimura	調達課長 Director, Procurement Division	浦川 賢治 Kenji Urakawa
入試担当 Admission	山口 恭弘 Yasuhiro Yamaguchi	学生支援部長 Director, Student Support Department	西山 尚宏 Takahiro Nishiyama
拠点担当 Overseas Research Center	高木 正洋 Masahiro Takagi	教育支援課長 Director, Education Support Division	那須 純次 Junji Nasu
個人評価担当 Individual Evaluation	本多 正幸 Masayuki Honda	教員免許状更新講習支援室長 Director, Teacher License Renewal Support Office	牧山 謹一郎 Kinichiro Makiyama
男女共同参画・安全管理担当 Gender Equality, Safety Management	大井 久美子 Kumiko Oi	学生支援課長 Director, Student Support Division	松林 聡 Satoshi Matsubayashi
学長特別補佐 Special Aide to the President		入試課長 Director, Admission Division	池田 淳之助 Jyunnosuke Ikeda
学長特別補佐 Special Aide to the President	宮里 達郎 Tatsuro Miyasato	施設部長 Director, Facilities Department	近藤 昭夫 Akio Kondo
計画・評価本部 Headquarters for Planning and Evaluation		施設企画課長 Director, Facilities Planning Division	梅宮 兵衛 Hyoe Umemiya
本部長 Director	片峰 茂 Shigeru Katamine	施設整備課長 Director, Facilities Maintenance Division	山中 泰 Yasushi Yamanaka
国際連携研究戦略本部 Center for International Collaborative Research		施設管理課長 Director, Environmental Maintenance Division	中之蘭 昭一 Shoichi Nakanosono
本部長 Director	高木 正洋 Masahiro Takagi	学術情報部長 Director, Academic Information Department	西山 常清 Tsunekiyu Nishiyama
事務室長 Director, Administration Office	松田 正浩 Masahiro Matsuda	情報企画課長 Director, Information Planning Division	上野 恒信 Tsunenobu Ueno
知的財産本部 Intellectual Property Center		学術情報管理課長 Director, Academic Information Management Division	甲斐 重武 Shigetake Kai
本部長 Director	中島 憲一郎 Kenichiro Nakashima	学術情報サービス課長 Director, Academic Information Services Division	高木 貞治 Teiji Takaki
広報戦略本部 Center for Public Relations Strategy		学部 Faculties and Schools	
本部長 Director	中山 浩次 Koji Nakayama	教育学部 Faculty of Education	
全学同窓会支援室長 Director, Alumni Association Support Office	林田 育三 Ikuzo Hayashida	教育学部長 Dean, Faculty of Education	山路 裕昭 Hiroaki Yamaji
監査室 Audit Office		事務局長 Director, Administration Office	森 良介 Ryosuke Mori
室長 Director	佐藤 久人 Hisato Sato	附属幼稚園長 Principal, Kindergarten	元田 美智子 Michiko Motoda
学務情報推進室 Student Affairs Information Promotion Office		附属小学校長 Principal, Elementary School	嘉松 弘一郎 Koichiro Kamatsu
室長 Director	橋本 健夫 Tateo Hashimoto	附属中学校長 Principal, Lower Secondary School	風間 伸二郎 Shinjiro Kazama
		附属特別支援学校長 Principal, School for Children with Special Education Needs	峯 信幸 Nobuyuki Mine
		附属教育実践総合センター長 Director, Center for Education Research and Training	藤 木 卓 Takashi Fujiki

経済学部 Faculty of Economics		附置研究所 University Research Institutes	
経済学部長 Dean, Faculty of Economics 東條 正 Tadashi Tojo	事務部長 Director, Administration Office 杉本 幸 Hiroyuki Sugimoto	熱帯医学研究所長 Dean, Institute of Tropical Medicine 平山 謙二 Kenji Hirayama	事務部長 Director, Administration Office 古川 俊博 Toshihiro Furukawa
医学部 School of Medicine		病 院 University Hospital	
医学部長 Dean 松山 俊文 Toshifumi Matsuyama	附属アジア・アフリカ感染症研究施設長 Director, Center for Infectious Disease Research in Asia and Africa 平山 謙二 Kenji Hirayama	附属熱帯性病原体感染動物実験施設長 Director, Animal Research Center for Tropical Infections 濱野 真二郎 Shinjiro Hamano	附属熱帯医学ミュージアム館長 Director, Tropical Medicine Museum 皆川 昇 Noboru Minakawa
歯学部 School of Dentistry		病 院 University Hospital	
歯学部長 Dean 林 善彦 Yoshihiko Hayashi	病院長 Director, University Hospital 河野 茂 Shigeru Kohno		事務部長 Director, Administration Department 丸野 和年 Kazutoshi Maruno
薬学部 School of Pharmaceutical Sciences		経営企画課長 Director, Management and Planning Division 調 卓二 Takuji Shirabe	
薬学部長 Dean 畑山 範 Susumi Hatakeyama	総務課長 Director, General Affairs Division 山口 一利 Kazutoshi Yamaguchi		調達管理課長 Director, Procurement Management Division 菅原 親雄 Chikao Sugawara
工学部 Faculty of Engineering		医事課長 Director, Medical Affairs Division 坂井 光太郎 Kotaro Sakai	
工学部長 Dean, Faculty of Engineering 清水 康博 Yasuhiro Shimizu	患者サービス課長 Director, Patient Services Office 山野 恵一 Keiichi Yamano		薬剤部長 Director, Pharmaceutical Department 佐々木 均 Hitoshi Sasaki
環境科学部 Faculty of Environmental Studies		看護部長 Director, Nursing Department 小林 初子 Hatsuko Kobayashi	
環境科学部長 Dean, Faculty of Environmental Studies 佐久間 正 Tadashi Sakuma	附属図書館 University Library		附属図書館長 Director, University Library 柴多 一雄 Kazuo Shibata
事務部長 Director, Administration Office 石井 浩二 Koji Ishii	医学分館長 Director, Medical Library 森 望 Nozomu Mori		経済学部分館長 Director, Economics Library 矢島 邦昭 Kuniaki Yajima
水産学部 Faculty of Fisheries		保健・医療推進センター Center for Health and Community Medicine	
水産学部長 Dean, Faculty of Fisheries 橘 勝康 Katsuyasu Tachibana	センター長 Director, Center for Health and Community Medicine 調 漸 Susumu Shirabe		学内共同教育研究施設 Faculty-affiliated Institutes for Education and Research
事務部長 Director, Administration Office 青木 一郎 Ichiro Aoki	先導生命科学研究支援センター長 Director, Center for Frontier Life Sciences 丹羽 正美 Masami Niwa		情報メディア基盤センター長 Director, Information Media Center 岡林 隆敏 Takatoshi Okabayashi
附属練習船鶴洋丸船長 Captain, Training Ship "Kakuyo-Maru" 兼原 壽生 Hisao Kanehara	共同研究交流センター長 Director, Joint Research Center 中島 憲一郎 Kenichiro Nakashima		生涯学習教育研究センター長 Director, Education and Research Center for Life-long Learning 調 漸 Susumu Shirabe
附属練習船長崎丸船長 Captain, Training Ship "Nagasaki-Maru" 吉村 浩 Hiroshi Yoshimura	留学生センター長 Director, International Student Center 小路 武彦 Takehiko Koji		大学教育機能開発センター長 Director, Research and Development Center for Higher Education 橋本 健夫 Tateo Hashimoto
大学院 Graduate Schools		アドミッションセンター長 Director, Admission Center 山口 恭弘 Yasuhiro Yamaguchi	
教育学研究科長 Dean, Graduate School of Education 山路 裕昭 Hiroaki Yamaji	環東シナ海洋環境資源研究センター長 Director, Institute for East China Sea Research 松岡 數充 Kazumi Matsuoka		先端計算研究センター長 Director, Advanced Computing Center 調 漸 Susumu Shirabe
経済学研究科長 Dean, Graduate School of Economics 東條 正 Tadashi Tojo	心の教育総合支援センター Center for Total Human Education and Child Welfare		センター長 Director 菅原 正志 Masashi Sugawara
医学研究科長 Dean, Graduate School of Medicine 松山 俊文 Toshifumi Matsuyama	やってみゅーでスク Yattemyu Desk		デスク長 Director 田井村 明博 Akihiro Taimura
生産科学研究科長 Dean, Graduate School of Science and Technology 中田 英昭 Hideaki Nakata	九州地区国立大学島原共同研修センター Shimabara Joint Training Center for National Universities in Kyushu Area		所 長 Director 橋本 健夫 Tateo Hashimoto
医歯薬学総合研究科長 Dean, Graduate School of Biomedical Sciences 山下 俊一 Shunichi Yamashita	事務部長 Director, Administration Department 西村 司郎 Shiro Nishimura		
事務部長 Director, Administration Department 坂口 力 Chikara Sakaguchi	総務課長 Director, General Affairs Division 宮原 俊夫 Toshio Miyahara		
学務課長 Director, Student Affairs Division 宮原 俊夫 Toshio Miyahara	学術協力課長 Director, Academic Promotion Division 金井 洋 Yo Kanai		
学術協力課長 Director, Academic Promotion Division 金井 洋 Yo Kanai	歯学系事務室長 Director, Dental Sciences Administration Office 徳永 哲郎 Tetsuro Tokunaga		
歯学系事務室長 Director, Dental Sciences Administration Office 徳永 哲郎 Tetsuro Tokunaga	薬学系事務室長 Director, Pharmaceutical Sciences Administration Office 南里 善久 Yoshihisa Nanri		
薬学系事務室長 Director, Pharmaceutical Sciences Administration Office 南里 善久 Yoshihisa Nanri	附属原爆後障害医療研究施設長 Director, Atomic Bomb Disease Institute 永山 雄二 Yuji Nagayama		
附属原爆後障害医療研究施設長 Director, Atomic Bomb Disease Institute 永山 雄二 Yuji Nagayama	附属薬用植物園長 Director, Medicinal Plant Garden 河野 功 Isao Kouno		
附属薬用植物園長 Director, Medicinal Plant Garden 河野 功 Isao Kouno	国際健康開発研究科長 Dean, Graduate School of International Health Development 青木 克己 Yoshiki Aoki		

役員・職員数 Number of Board Members and Faculty/Administrative Staff

2010 . 5 . 1
(人)

区分 Board Members, etc. 部局 Faculties, etc.	役員 Board Members			教育職員 Faculty Staff							計 Sub Total	その他の職員 Administrative Staff	合計 Total		
	学長 President	理事 Trustees	監事 Auditors	副学長 Vice Presidents	学長特別補佐 Special Aide to the President	教授 Professors	准教授 Associate Professors	講師 Senior Assistant Professors	助教 Assistant Professors	助手 Research Associates				教諭 Schoolteachers	
計画・評価本部 Headquarters for Planning and Evaluation													1	1	
国際連携研究戦略本部 Center for International Collaborative Research						5		1	2				8	12	20
広報戦略本部 Center for Public Relations Strategy						1							1	4	5
知的財産本部 Intellectual Property Center						2			2				4	1	5
監査室 Audit Office														3	3
事務局 Administration Bureau	1	6	(1)	[8]	[1]								[9]	198	(1)9)207
教育学部 Faculty of Education						40	26	1					67	14	81
附属幼稚園 Kindergarten											7		7	1	8
附属小学校 Elementary School											30		30	2	32
附属中学校 Lower Secondary School											25		25	1	26
附属特別支援学校 School for Children with Special Education Needs											28		28	2	30
附属教育実践総合センター Center for Education Research and Training						3							3		3
経済学部 Faculty of Economics						30	24	3					57	15	72
工学部 Faculty of Engineering						36	32		27	1			96	60	156
環境科学部 Faculty of Environmental Studies						24	19						43	10	53
水産学部 Faculty of Fisheries						20	13	1	1				35	11	46
附属練習船鶴洋丸 Training Ship "Kakuyō-Maru"							2		1				3	12	15
附属練習船長崎丸 Training Ship "Nagasaki-Maru"						1	2		2				5	17	22
教育学研究科 Graduate School of Education						3	5						8		8
生産科学研究科 Graduate School of Science and Technology						11	12		8				31		31
医歯薬学総合研究科 Graduate School of Biomedical Sciences						90	74	21	158				343	80	423
附属原爆後障害医療研究施設 Atomic Bomb Disease Institute						8	4		17				29	3	32
附属薬用植物園 Medicinal Plant Garden							1						1	1	2
国際健康開発研究科 Graduate School of International Health Development						3			1				4		4
熱帯医学研究所 Institute of Tropical Medicine						13	5	2	32	2			54	14	68
附属熱帯病原体感染動物実験施設 Animal Research Center for Tropical Infections										1			1		1
附属熱帯医学ミュージアム Tropical Medicine Museum						1							1		1
病院 University Hospital						2	16	53	140				211	1,003	1,214
保健・医療推進センター Center for Health and Community Medicine						1	4		1				6	5	11
先端生命科学支援センター Center for Frontier Life Sciences						2	1		3				6	5	11
情報メディア基盤センター Information Media Center						1	1		2				4		4
共同研究交流センター Joint Research Center							2		1				3	4	7
生涯学習教育研究センター Education and Research Center for Life-long Learning							1						1		1
留学生センター International Student Center						2	3	1					6		6
大学教育機能開発センター Research and Development Center for Higher Education						7	6	2	1				16		16
アドミッションセンター Admission Center							2		1				3		3
環東シナ海洋環境資源研究センター Institute for East China Sea Research						3	1		1				5	2	7
先端計算研究センター Advanced Computing Center							1		1				2		2
心の教育総合支援センター Center for Total Human Education and Child Welfare									1				1		1
男女共同参画推進センター Center for Gender Equality														2	2
やってみようデスク Yattemyū Desk							1						1		1
合計 Total	1	6	(1)	[8]	[1]	309	258	85	403	4	90	1,149	1,483	(1)9)2,640	

監事(1)は、非常勤役員で外数。副学長 8 学長特別補佐 1]は、教育職員の兼務で内数。

Auditor (1) is a part-time staff member, and is excluded from the total. Faculty members double as Vice Presidents [8] and Special Aides to the President [1], and are included in the total.

教育研究等

Education and Research

学部 Faculties and Schools

教育学部 Faculty of Education

教育学部は、長崎県及び各地の教育界を支える教員の養成の場として130年を超える歴史を持っています。この間、教員を目指す多くの若者達が講義を受け実習を行って自らを磨き、希望と情熱を持って子どもたちの待つ学校へ巣立っていきました。平成20年度からは、教員養成を目的とした学校教育教員養成課程に特化して再スタートしました(それまでの10年間にわたって蓄積してきた情報文化教育課程における教育・研究の成果は教員養成に活かしています)。現在は、小学校教育コース(子ども理解実践専攻, 教科授業実践専攻, ICT活用実践専攻, 多文化理解実践専攻の4専攻), 中学校教育コース(各教科10専攻), 幼稚園教育コース(芸術的感性開発専攻, こども保育専攻の2専攻)及び特別支援教育コースの4コースがあり、幼児教育, 義務教育段階の教育に大きく貢献できる教員の養成を行っています。

The Faculty of Education has a history of over 130 years as a centre for training school teachers who can contribute to education in Nagasaki Prefecture and other areas. Many aspiring young teachers have attended lectures here, and taken part in teaching practice at our Faculty, going on to become currently active teachers. In 2008, the traditional Information Technology and Cultural Studies Divisions is being dissolved in order that the new Teacher Education Division can be better organized, but the outcome of 10 years of education and study accumulated there is certain to be applied to our school teacher training.

The Teacher Education Division has been re-organized into a newly specialized unit with four courses:

- I . Elementary School Teacher Training Course (consisting of Major in Teaching and Understanding of Children; Major in Subjects and Training Practice; Major in ICT Application and Practice; and Major in the Understanding and Practice of Multiculturalism)
- II . Lower Secondary School Teacher Training Course (consisting of 10 Majors)
- III . Preschool Teacher Training Course (consisting of Major in Development of Artistic Sensitivity and Major in Childcare and Education)
- IV . Teacher Training Course for Special Needs Education

This newly specialized Teacher Education Division aims to offer training of undergraduate students who will be able to contribute to both compulsory and preschool education as highly qualified teachers.

学部 Faculty	課程 Divisions	講座 Departments
教育学部 Faculty of Education 1 課程 1 Division 6 講座 6 Departments	学校教育教員養成課程 Teacher Education Division	国際文化 Department of Intercultural Studies 芸術表現 Department of Art Expression 人間発達 Department of Education and Psychology 数理情報 Department of Natural Science 生活健康 Department of Life and Health 初等教育 Department of Elementary Education

経済学部 Faculty of Economics

経済学部は、明治38年(1905年)に、東京高等商業学校(現一橋大学)、神戸高等商業学校(現神戸大学)に次ぐ第3番目に設立された「長崎高等商業学校」を母体とし、戦後の学制改革により「長崎大学経済学部」として新たな歴史を歩んできました。長崎大学唯一の社会科学系学部として「実務エコノミストの養成」という建学の精神を引き継ぎ、グローバル化・情報化の進展する現代経済社会にふさわしい実践的問題解決能力を持った人材の育成を行っています。

社会のニーズに対応した7つのコース(夜間主コースを含む)を持つ教育システムに加え、民間企業・シンクタンクの実務経験者をはじめ中央官庁からの現役出向教員、外国人教員などスタッフの多様性も経済学部の特徴、魅力です。

また、各界で活躍する卒業生のネットワークによる様々な支援体制は、在学生にとって大きな励みとなっています。

The Faculty of Economics, founded in the Meiji period (1905) under the name of Nagasaki Higher Commercial School, is the third national high school followed by Tokyo Higher Commercial School (Hitotsubashi University) and Kobe Higher Commercial School (Kobe University), and later reorganized into today's system under the post-war educational reform system.

The Faculty of Economics is the only faculty that offers social science courses at Nagasaki University. The goal of the Faculty is to produce economists who are capable of solving practical problems and meeting the needs of today's globalization and information age.

In addition to the established educational program which consists of seven divisions, including evening-centered courses, and responds to the demands of the current world, our distinguished teaching staff gathered from an extensive range of areas, such as experienced specialists from private companies, expert practitioners from think tank organizations, government agency officials, and international faculty members, allows the Faculty of Economics to shine amongst its peers as more outstanding and appealing.

The Faculty also has access to a plethora of support systems for students that are composed of alumni who have succeeded in every sector of society.

学部 Faculty	学科 Department	講座 Divisions
経済学部 Faculty of Economics 1 学科 1 Department 6 講座 6 Divisions	総合経済学科 General Economics	理論・計量経済 Economics and Econometrics 経済協力・国際コミュニケーション Economic Cooperation & International Communication 金融システム Financial Systems 経営管理・企業会計 Business Management & Accounting 地域・経済政策 Regional Economics and Policy 企業行動・意思決定 Corporate Behavior & Decision Making

医学部 School of Medicine

医学部は、日本で最も古い公立医学校です。安政4年（1857年）11月12日、江戸時代の末期にオランダ海軍軍医ポンペが最初に西洋医学の講義を行ったのが始まりです。当時、日本全国の俊英が長崎に集まり、医学を学んでから日本の各地での医療の普及に努めました。それから現在に至るまで長崎大学医学部は国際的に活動しています。

例えば、シーボルトが長崎で医学教育を行った実績から、シーボルトにゆかりの深いドイツ・ビュルツブルグ大学やオランダ・ライデン大学の各医学部学生との交換留学を実施しています。また、本学部が受けた被爆の経験を十分に生かして、原爆後障害医療研究施設を中心に、放射線障害についても国際的な研究を行っています。それらの研究成果が評価され、平成14年4月には、大学院重点化による大学院医歯薬学総合研究科が設置されました。

また、平成13年10月には生命や人間の尊厳に基づく心豊かな教養を備え、高度な専門的知識・技能を修得し、広く社会に貢献できる資質の高い医療専門職者を育成するため、保健学科が設置されました。

The School of Medicine is the oldest public medical school in Japan. Its history goes back to November 12th, 1857 at the end of Edo period when the Dutch naval physician J.L.C. Pompe van Meerdervoort gave his lectures on western medicine for the first time in Japan.

In those days, intellectuals from all over the country gathered in Nagasaki to study medicine and devote themselves to the dissemination of the medical practice they developed here, to various regions of Japan. Since then, the School has been promoting a wide variety of activities on the international level. For example, the School has promoted academic exchange of medical students with University of Wuerzburg in Germany and Leiden University in the Netherlands in connection with the historical figure of Dr. Phillipp Franz von Siebold who taught medicine in Nagasaki. In addition, the Atomic Bomb Disease Institute has been conducting international collaborative research on radiation effects by using to the fullest the Faculty's own experience incurred by the atomic bomb. Results from these research endeavors were highly valued and the Graduate School of Biomedical Sciences was established in April, 2002. Meanwhile, in the previous year, the School of Health Sciences was set up to produce highly educated medical personnel with good spirit, dignity, and willingness to contribute to society.

学部 School	学科 Departments	学科目 Divisions
医学部 School of Medicine 2 学科 2 Departments 7 学科目 7 Divisions	医 学 科 School of Medical Sciences	形態・機能・代謝学 Basic Medical Sciences 疾患制御医学 Clinical Medicine 病態解析医学 Pathologic Medicine 社会医学 Social Medicine
	保 健 学 科 School of Health Sciences	看護学 Nursing 作業療法学 Occupational Therapy 理学療法学 Physical Therapy

歯学部 School of Dentistry

歯学部は、歯学教育ばかりでなく、多くの離島を含めた西九州地区の歯科医療の中核施設として昭和54年10月1日に創設された、日本で最も新しい歯学部です。

本学部の教育目標は、歯科医療従事者として求められる基本的教養と専門の基盤となる幅広い知識とともに、歯学に関する高度の専門知識を修得させることです。学生は6年間の教育で得たものを基礎として、人間性豊かな人格を形成し、人類の進歩に貢献できる意欲と才能を養い、将来、患者の安心感と信頼感を得られるような歯科医師へと育ててくれるであろうことを私達は期待しています。

平成14年4月1日には、従来の医学部、歯学部、薬学部のそれぞれの大学院研究科(医学研究科、歯学研究科、薬学研究科)を再編統合した大学院医歯薬学総合研究科を設置しました。これは、生命・医療領域において急速な高度化、専門化が進み、それに対応すべく教育研究の拠点を学部から大学院にシフトし、教育研究内容の学際化と高度化を図ったものです。

大学院医歯薬学総合研究科の設置に伴い、従来の19講座による専門教育を3大学科目に集約し、歯学の専門知識と歯科医療に関する各種専門技能を教授しています。

The School of Dentistry was founded on October 1, 1979, and still is the youngest national school of dentistry in Japan. The School is not only a place for dental education and research, but also the central facility for dentistry in the western area of Kyushu, including a number of isolated islands.

The educational policy of our School is not just teaching the fundamental humane culture and broad scientific knowledge required for dentists, but also educating at high levels of professional knowledge and attitude toward dentistry. During the six-year period of education, students are expected to develop a well-rounded character and eagerness to contribute to human progress, and to grow as reliable and excellent oral physicians.

On April 1, 2002, the Nagasaki University Graduate School of Biomedical Sciences was established by reorganizing the existing three Graduates Schools of Medical Sciences, Dentistry, and Pharmaceutical Sciences. Its mission is to shift the education and research hub from the undergraduate to the graduate school in order to respond to the rapid sophistication and specialization of biomedical science, and to try to promote the interdisciplinary studies and the advancement of education and research in those three areas.

With the establishment of the Graduate School of Biomedical Sciences, the three-big-division system replaced the previous 19 departments, which has enabled instruction in both expert knowledge and a variety of technical skills.

学部 School	学科 Department	学科目 Divisions
歯学部 School of Dentistry 1 学科 1 Department 3 学科目 3 Divisions	歯 学 科 Dentistry	顎口腔生体科学 Oral and Maxillofacial Life Sciences 顎口腔環境科学 Oral and Maxillofacial Environmental Sciences 顎口腔再生医療科学 Oral and Maxillofacial Regenerative Medical Sciences

薬学部 School of Pharmaceutical Sciences

薬学部は、百十余年の伝統を持ち、「ヒトの健康を目指して」を理念として掲げ、化学物質の合成、遺伝子組換え法等を用いて、有効で副作用の少ない安全な薬の研究・開発を目指しています。

一方、環境衛生等に従事する者や医薬品の製造販売・服薬指導等に携わる薬剤師の育成も薬学部の重要な役目の一つです。そのため、臨床薬学教育や医薬品情報解析教育も積極的に取り入れています。

平成14年度には、薬学・医学・歯学の各大学院を再編統合して、大学院医歯薬学総合研究科が設置され、これを機に複数の研究室によるプロジェクト研究等が活発に行われています。

薬学部においても、平成18年度に、高資質の薬剤師及び創薬研究者養成を目指して、薬学科(6年制)、薬科学科(4年制)を設立しました。

The School of Pharmaceutical Sciences has a history of more than 100 years with a philosophy of improving human health. Our staff members work on research and development of safe new drugs that are effective and have fewer side effects, using chemical syntheses, recombinant technology, and so on. Another important role of ours is to train competent pharmaceutical chemists who are engaged in environmental health and the manufacturing, prescribing, and administering of drugs. Therefore, we have adopted clinical pharmacy and pharmaco-informatics programs.

In 2002, the Graduate Schools of Pharmaceutical Sciences, Medicine, and Dentistry were each reorganized and integrated to establish the Graduate School of Biomedical Sciences, for promoting active project research by interdepartmental collaboration.

On April 1st, 2006, the School of Pharmaceutical Sciences began a new educational system consisting of Departments of Pharmaceutical Sciences (four-year program) and Pharmacy (six-year program), aspiring to educate researchers who contribute to the advancement of the pharmaceutical sciences and of highly efficient pharmacists.

学部 School	学科 Departments	学科目 Divisions
薬学部 School of Pharmaceutical Sciences 2学科 2 Departments 4学科目 4 Divisions	薬学 Pharmacy	基礎薬学 Basic Pharmacy 医療薬学 Medical Pharmacy
	薬科学 Pharmaceutical Sciences	基礎薬科学 Basic Pharmaceutical Sciences 応用薬科学 Applied Pharmaceutical Sciences

工学部 Faculty of Engineering

工学部は、昭和41年4月に設置され、現在は機械システム工学科、電気電子工学科、情報システム工学科、構造工学科、社会開発工学科、材料工学科及び応用化学科の7学科で構成されています。

本学部では、アジアの鼓動響く長崎で、知と心と工学センスを育み、未来を拓く科学技術を創造することによって、社会の持続的発展に貢献することを理念としています。広範な基本的教養及び専門の基盤となる幅広い知識、工学に関する専門的知識を修得させるための基礎的教育を行い、課題探求能力、コミュニケーション能力、技術者倫理観を身につけた、国際的にも通用する工学技術者人材の育成を行っています。

The Faculty of Engineering was founded at Nagasaki University in 1966 and now consists of seven education and research departments, namely, Mechanical Systems Engineering, Electrical and Electronic Engineering, Computer and Information Sciences, Structural Engineering, Civil Engineering, Materials Science and Engineering, and Applied Chemistry.

Objectives of the Faculty of Engineering are to inspire the students to:

- [1]raise their fundamental knowledge level and, further, to obtain straightforward common sense and an international outlook;
- [2]obtain the basic skills of engineering so as to enable themselves to study independently;
- [3]acquire the expertise to encounter problems with a scientific approach, creativity and application ability;
- [4]acquire the ability and inter-disciplinary understanding to evaluate the effects of technological development.

工学部 7学科 4講座 18教育研究分野

Faculty of Engineering 7 Departments 4 Groups 18 Education and Research Fields

学科 Departments	講座* Groups	教育研究分野 Education and Research Fields	学科 Departments	講座* Groups	教育研究分野 Education and Research Fields
機械システム工学科 Mechanical Systems Engineering	機械システム工学 Mechanical Systems Engineering	設計システム学 Design Systems Engineering 生産システム学 Production Systems Engineering エネルギーシステム学 Energy Systems Engineering	構造工学科 Structural Engineering 社会開発工学科 Civil Engineering	環境システム工学 Structural and Civil Engineering	構造解析学 Structural Mechanics 社会基盤工学 Infrastructure Engineering 構造システム学 Structural Systems Engineering 環境開発工学 Environmental Engineering
電気電子工学科 Electrical and Electronic Engineering 情報システム工学科 Computer and Information Sciences	電気情報工学 Electrical Engineering and Computer Science	電気エネルギー基礎学 Electromagnetic Fields and Energy 電子回路デバイス学 Electronic Circuits and Devices 制御システム学 Control and Electrical Systems 通信工学 Communication Engineering 計算機工学 Computer Science 数理・応用ソフトウェア工学 Fundamental and Applied Software Science 情報応用システム学 Applied Information Systems Engineering	材料工学科 Materials Science and Engineering 応用化学科 Applied Chemistry	物質工学 Materials Engineering and Molecular Science	材料物性・機能工学 Materials Science 機能分子工学 Functional Molecular Chemistry 材料開発工学 Materials Engineering 生物分子工学 Organic and Biological Chemistry
TDK寄附講座 エネルギーエレクトロニクス学講座 TDK ENDOWED CHAIR Energy Electronics Laboratory					

* 講座は教員の所属する組織 "Groups" indicates faculty members' affiliation

環境科学部 Faculty of Environmental Studies

環境科学部は、「環境の世紀」と称される21世紀を目前にした1997年、時代の要請に応じて設立された国立大学で最初の文理融合型の学部です。身近な生活レベルから地球レベルに至るまで深刻化している環境問題を克服し、地球環境の保全と人間社会の持続的発展に貢献する環境科学の専門的な教育研究を行っています。

教育コースには環境政策と環境保全設計の2コースがあり、これを支える研究組織として人間社会環境と環境保全設計の文理2学系があります。人間社会環境学系では、環境共生的な人間社会の持続的な発展を可能にする、社会経済システム、政策と法制度、文化と思想に関して、また、環境保全設計学系では、物質循環及び自然環境の構造と相互作用、自然環境の保全と環境に配慮した都市開発や環境設計、環境にやさしい技術や製品の開発に関して教育研究を行っています。

この学際的で問題解決型の教育研究システムによって、環境問題の解決に資する広範な知識と実際の技能を身につけた、社会に貢献できる人材を育成しています。

The Faculty of Environmental Studies was established on October 1997 as the first faculty of environmental studies among our national universities. What is especially noteworthy about the Faculty of Environmental Studies is that it aims for a highly original synthesis of the natural sciences, social sciences, and humanities in its approach to developing environmental education and research.

The ideals that the Faculty of Environmental Studies pursues are conservation of the environment, sustainable development of human society, and the attainment of a harmonious symbiosis between mankind and the global environment in the face of increasingly serious environmental problems. The Faculty of Environmental Studies consists of two divisions: the Division of Human and Social Environment and the Division of Environmental Conservation and Planning. In the first division, research and education focuses on social-economic systems, policy, law, culture and philosophy which help develop a harmonious coexistence of human beings with their environment. In the second division, the main subjects are the circulation of substances, ecology, town development and planning, and the creation of eco-friendly technology and products.

Students are expected to become environmental experts competent in tackling existing environmental problems and to contribute their share to the realization of the above ideals.

学部 Faculty	学科 Department	学系 Divisions
環境科学部 Faculty of Environmental Studies 1 学科 1 Department 2 学系 2 Divisions	環境科学科 Environmental Studies	人間社会環境 Human and Social Environment 環境保全設計 Environmental Conservation and Planning

水産学部 Faculty of Fisheries

水産学部は、海洋を中心とする水圏の環境や生物資源とその利用に関する体系的な教育・研究を通して、21世紀における人類の生存と福祉に貢献できる優秀な人材を育成し、広く地域や国際社会に送り出すことを目標に掲げています。昭和24年の設立当初の教育・研究は、漁業生産や生産物の有効利用など実践的な色彩の強いものでしたが、現在は海洋の生産性の向上、海洋環境と生物資源の保全・回復、安全かつ安心な生産物利用システムの確立などを包含した幅広い分野を対象としています。

本学部は常に、社会の要請に応えた組織や教育・研究体制の改革を行い、水産県長崎に立地する大学の水産学部として、国内外における水産・海洋科学の中心的な役割を果たしていきたいと考えています。

The Faculty of Fisheries aims to offer training of students who will contribute to our life and welfare in the 21st century through systematic education and research on aquatic environments and fisheries resources. The purpose of the education and research was practical and directly related to fisheries production and utilization of fishery products in 1949, when the Faculty was established at Nagasaki University. The objects of the education and research have further broadened and nowadays include improvement and management of marine productivity, conservation and restoration of marine environment and bio-resources, and establishment of safe and reliable systems for seafood utilization.

Trying to comply with current demands of society, the Faculty of Fisheries is and will remain a progressive organization for education and research. By doing so, it will play an important role in the fishery and marine science on a global and regional scale, as one of the university faculties located in Nagasaki, itself a center of fisheries.

学部 Faculty	学科 Department	講座 Divisions
水産学部 Faculty of Fisheries 1 学科 1 Department 4 講座 4 Divisions	水産学 Fisheries	海洋生産システム学 Systematic Fisheries Science 海洋資源動態科学 Marine Biology and Dynamics 海洋生物機能科学 Marine Life Science and Biochemistry 海洋物質科学 Marine Material Science

大学院 Graduate Schools

教育学研究科 Graduate School of Education

教育学研究科は、平成6年度に2専攻5専修で創設され、平成12年度には全ての教科の専修が揃った2専攻10専修の研究科になり、平成20年度からは、教職大学院の制度を取り入れた大学院教育を開始しました。教科実践専攻（修士課程）には、言語文化と社会の教育コース、数理の教育コース、生活と身体教育コース、芸術と文化活動の教育コースの4コースがあります。また、教職実践専攻（専門職学位課程）には、子ども理解・特別支援教育実践コース、学校運営・授業実践開発コース、理科・ICT教育実践コース、国際理解・英語教育実践コースの4コースがあります。両専攻ともに、学校教育の現場において教育実践力を発揮し、指導的な役割を果たすことのできる教員、そして的確な子ども理解に基づいて、同僚教員と協同して教育実践に取り組むことのできる教員を育成しています。

The Graduate School of Education, founded in 1994, originally consisted of two Departments and five Majors. In 2000 it expanded the number of Majors to ten, and in 2008 introduced a new graduate education program incorporating a professional degree.

The Department of Teaching Skills Development and Practice (Master's Program) consists of four courses:

- Language Culture and Society Education Course
- Mathematics and Science Education Course
- Life and Physical Fitness Education Course
- Arts and Cultural Activities Education Course

The Department of Teacher Training and Practice (Professional Degree Program) also consists of four courses:

- Understanding of Children and Special Needs Education Practice Course
- School Management and Teaching Practice and Development Course
- Science and ICT Education Practice Course
- International Understanding and English Education Practice Course

Both Departments aim to offer training of graduate students who will be able to achieve their full potential, take a leadership role, and pursue practical education collaboratively with colleagues based on a comprehensive understanding of matters concerning children.

研究科 Graduate School	課程 Course	専攻 Departments
教育学研究科 Graduate School of Education	修士課程 Master's Course 専門職学位課程 Professional Degree Program	教科実践専攻 Department of Teaching Skills Development and Practice 教職実践専攻 Department of Teacher Training and Practice

経済学研究科 Graduate School of Economics

経済学研究科は、各分野、各業界において求められているプロフェッショナルを育成する目的で設置されました。学部卒業生、留学生、企業の在職者を対象とする博士前期課程には、経済学と経営学を統合した経済経営政策専攻という1専攻に「研究コース」と「経営学修士コース（MBAコース）」を置き、「高度専門職業人の養成」を教育理念として基礎的知識、専門的知識、実践的問題解決能力及び研究能力の育成のための教育システムが整備されています。

博士後期課程では、経営意思決定専攻において、実務経験をもつ高度専門職業人や、将来組織のリーダーを目指す留学生などを対象としており、急激な変貌を見せる現在の経済環境の中、トップマネジメントレベルでどのように合理的意思決定を行うかを、科学的かつ理論的根拠に裏打ちされた意思決定手法を用いて体系的に教授します。研究能力を十分に有する「高度専門職業人」の育成を目指して、幅広い総合的研究指導体制で臨んでいます。

The Graduate School of Economics was established to produce professionals needed within various fields and industries across the world. The Master's program offered here is intended for Japanese and international students that have already obtained a Bachelor's degree and working individuals. The Graduate school only contains one department called "The Department of Policy Studies in Economics and Management". However, it is divided into two programs; the "Research Program" and the "Master's in Business Administration". Through our educational system and our philosophy in "cultivation of professionals", the Department aims to develop the student's fundamental knowledge, expertise, practical problem solving skills, and research capability.

Through our "Department of Managerial Decision Making", our Doctorate Program trains professionals with sufficient business experience and international students aiming to become future leaders in the corporate world. The program strives to train students in rational decision making as a top executive. It also utilizes a decision making method that is backed by scientific and theoretical evidence that reflects today's drastically changing economic environment. In addition, the Department has prepared a comprehensive research guidance system that aims to foster "professionals" with substantial research capability.

研究科 Graduate School	課程 Courses	専攻 Departments
経済学研究科 Graduate School of Economics	博士課程 (前期) Master's Course	経済経営政策専攻 Policy Studies in Economics and Management
	博士課程 (後期) Doctoral Course	経営意思決定専攻 Managerial Decision Making

生産科学研究科 Graduate School of Science and Technology

生産科学研究科は、工学、水産学、環境科学の3つの分野を母体としています。昭和63年度に海洋生産科学研究科（後期3年博士課程）として設置され、平成12年度には、博士前期課程及び後期課程からなる区分制大学院となり、生産科学研究科と改称されました。その後、平成16年度に環境科学部が新規参加し、現在の体制が整備されました。本研究科の基本理念は、各分野領域の確実な継承とさらなる発展に加えて、それらを融合させた学際的かつ総合的な生産科学を創出し、その体系的な教育と研究を推進することにあります。このような理念のもと本研究科は、幅広い視点から新たな問題の発見とその解決に資することのできる創造性豊かな高度専門技術者と世界最高水準の研究者を育成し、アジアや世界に向けて輩出し続けることを社会的使命と位置づけています。科学技術の最前線を歩む一方で、社会や産業の要請にも迅速に対応できる教育研究体制の整備をさらに進めています。

The Graduate School of Science and Technology consists of three studies: engineering, fisheries, and environmental studies. First founded in 1988 with just the engineering and fisheries divisions, the graduate school had a three-year doctorate program and was called the Graduate School of Marine Science and Engineering. However, in 2000, a two-year master's program was newly established and the school was renamed as the Graduate School of Science and Technology. In 2004 the graduate school added environmental studies, thus forming the graduate school seen today. The School's basic philosophy is to create interdisciplinary and comprehensive production science and to promote its systematic education and research. The School educates capable students to be highly creative professionals and first rate scientists in their frontier fields. It is also a primary mission of the School to be a core international institute of education and research open to Asia and other countries. In order to quickly respond to social demands and to contribute to the development of science and technology and industry, the School will continue its efforts to be a world's leading research institute.

研究科 Graduate School	課程 Courses	専攻 Departments
生産科学研究科 Graduate School of Science and Technology	博士課程 (前期) Master's Course	機械システム工学専攻 Mechanical Systems Engineering 電気情報工学専攻 Electrical Engineering and Computer Science 環境システム工学専攻 Civil and Structural Engineering 物質工学専攻 Materials Engineering and Molecular Science 水産学専攻 Fisheries Science 環境共生政策学専攻 Policies for Human-Environmental Symbiosis 環境保全設計学専攻 Environmental Conservation and Planning
	博士課程 (後期) Doctoral Course	システム科学専攻 Systems Science 海洋生産科学専攻 Marine Science and Technology 物質科学専攻 Materials Science 環境科学専攻 Environmental Science

医歯薬学総合研究科 Graduate School of Biomedical Sciences

医歯薬学総合研究科は、平成14年4月1日に設置されました。本研究科は、それまでの医学研究科、歯学研究科、薬学研究科を医療科学、新興感染症病態制御学系、放射線医療科学、生命薬科学の4専攻に再編統合したものです。生命・医療領域において、急速な高度化・専門化が進んだため、それに対応するべく教育研究の拠点を大学院にシフトし、教育研究内容の学際化と高度化を図ったものです。本研究科は、高度の専門的知識と経験を有し、①基礎研究、②先端医療、③創薬、④保健行政、⑤国際貢献などの分野で21世紀の生命医療科学を中心的に担うことのできる研究者・教育者及び高度専門職業人を育成します。同時に、生命・医療領域の教育研究において国際的拠点となることが一つの目標です。

平成18年4月1日には、熱帯医学専攻（修士課程）と保健学専攻（修士課程）を設置しました。

The Graduate School of Biomedical Sciences was established on April 1st, 2002 by combining existing Graduate Schools of Medical Sciences, Dentistry, and Pharmaceutical Sciences. The main purpose of this establishment is to shift the research and education base from undergraduate to graduate school, and to promote interdisciplinary research and advanced education responding to the growing needs for specialists in the field of biomedical sciences. One of the school's objectives is to produce experienced researchers, educators, and professionals who have acquired high-level specialized knowledge and are capable of playing a focal role in the 21st century and in the fields of life sciences and medicine: basic science, advanced medicine, drug development, health administration, and international medical cooperation, thereby becoming an international research hub in education and research in the life sciences and medicine.

Master courses in Tropical Medicine and Health Sciences were established on April 1st, 2006.

研究科 Graduate School	課程 Courses	専攻 Departments
医歯薬学 総合研究科 Graduate School of Biomedical Sciences	修士課程 Master's Course	熱帯医学専攻 Tropical Medicine 保健学専攻 Health Sciences 生命薬科学専攻 Pharmaceutical Sciences
	博士課程 Doctoral Course	医療科学専攻 Medical and Dental Sciences 新興感染症病態制御学系専攻 Infection Research 放射線医療科学専攻 Life Sciences and Radiation Research
	博士課程 (後期) Doctoral Course	生命薬科学専攻 Pharmaceutical Sciences

国際健康開発研究科 Graduate School of International Health Development

国際健康開発研究科は、国際協力の分野、特に地球規模の健康課題に対処する分野で活躍できる高度な知識と技能を有する実践的な人材を養成し、国際社会の健全な開発に資することを目的として、平成20年度に設置されました。

本研究科は、幅広い学問領域を学際的かつ体系的に教授するために、基礎学部等を持たない独立研究科として多様な分野の専門家を教師陣に揃えています。さらに、熱帯地域現地における短期フィールド研修や長期インターンシップを効果的に組み合わせることにより、個別事象における課題の克服から政策立案にいたる幅広い実践能力を養成します。

課程を修了し、学位審査に合格した者には、国際的に高く評価されている修士(公衆衛生学)(MPH: Master of Public Health)の学位を授与します。

The Graduate School of International Health Development was established in 2008 in order to foster human resources who will be ready to work in the field of international cooperation as soon as they graduate, particularly in the field of global health, allowing them to make the best use of advanced knowledge and skills learned in this program and to make a contribution to the healthy development of the international community.

This is an independent graduate school, not linked to one certain faculty but which instead invites experts from a wide range of areas to participate in teaching so that students can study systematically various academic fields from an interdisciplinary approach. In addition, by effectively incorporating short-term field training and long-term internship on the site, the program tries to develop students' practical ability, from the overcoming of problems in individual cases to the formulation of policies.

For those who have successfully completed the course work and passed the examination, the internationally acclaimed Master of Public Health degree will be conferred.

研究科 Graduate School	課程 Course	専攻 Department
国際健康 開発研究科 Graduate School of International Health Development	修士課程 Master's Course	国際健康開発専攻 International Health Development

学年暦 Academic Calendar

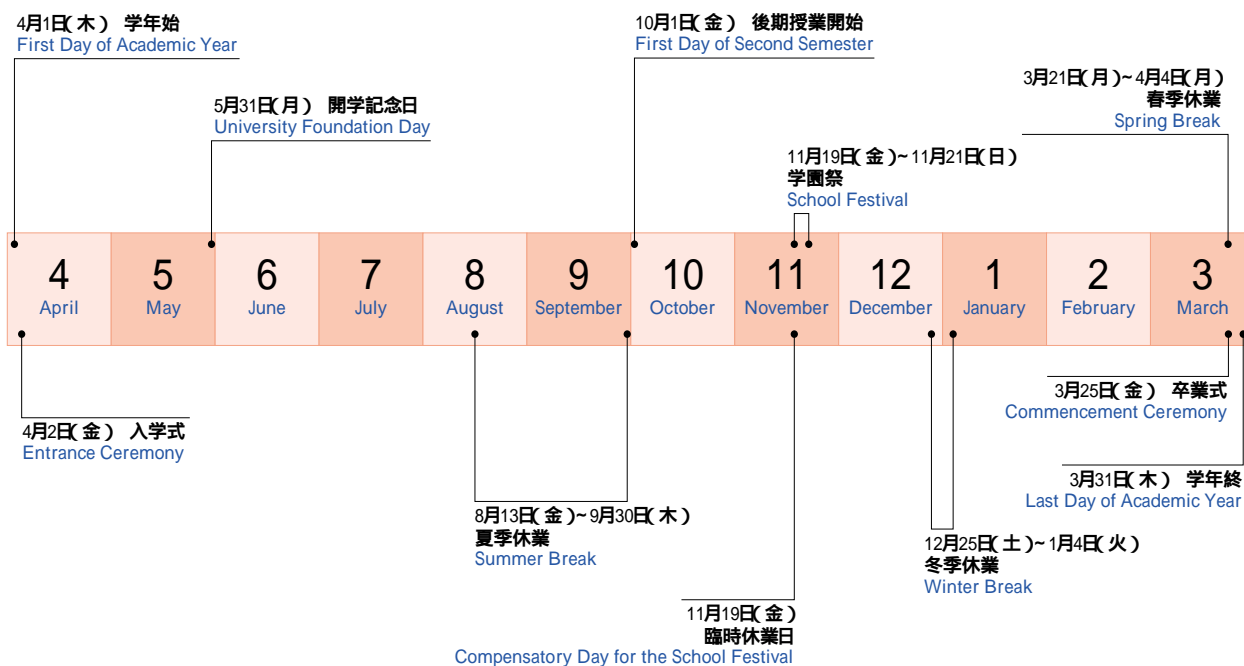

附属施設等

University Facilities

附置研究所 University Research Institute

熱帯医学研究所



Institute of Tropical Medicine

熱帯医学研究所は、熱帯地域で猛威を振るう感染症の研究を総合的に行うため、感染症を病原体の側面から研究する病原体解析部門、ヒト側から研究する宿主病態解析部門、病原体とヒトの間に介在する自然・社会環境面から研究する環境医学部門の3大部門と疾病の疫学・情報を研究する各種附属施設(熱帯医学ミュージアム等)を有しています。

熱帯病の研究には、疾病が流行する地域での調査研究が不可欠です。このため本研究所は、アジア、アフリカ、中南米の国々の研究機関と密接な連携を保ち、共同研究を続けています。とりわけ、熱帯医学研究所はケニア中央医学研究所及びベトナム・ハノイの国立衛生疫学研究所内に研究室と事務室を設置し、3名の教授とその他の研究者及び事務員を長期に派遣して、熱帯病の研究に取り組んでいます。

熱帯病は地理、社会、経済等の多様な付帯要因によってその流行像は異なります。このため、熱帯病の研究には複数分野の横断的研究の必要性が叫ばれています。この様な学際的研究を遂行するために共同利用研究組織が活用されています。

The Institute of Tropical Medicine aims to conduct comprehensive research on raging infectious diseases in tropical regions. The Institute consists of three major research fields (Microbiology, Pathogenesis and Clinical Sciences, and Environmental Medicine) and affiliated facilities (Center for Infectious Disease Research in Asia and Africa, Animal Research Center for Tropical Infections, and Tropical Medicine Museum), which deal with epidemiology and provide information and reference works related to tropical diseases.

The Institute set up laboratories and offices in the Kenya Medical Research Institute in Nairobi, Kenya, and the National Institute of Hygiene and Epidemiology in Hanoi, Vietnam, dispatching three professors, researchers, and administrative staff on a long-term basis to work on tropical diseases research.

Tropical medicine research faces the inevitable fact that “the bench is in the bush”, and must be done in the affected spots. Therefore, the Institute maintains close linkage with institutions in Asia, Africa, and South America to further joint studies with them. The prevalence patterns of tropical diseases differ depending on geographic, social, and economic factors. Thus, the Institute established the Collaboration Research System to help advance multidisciplinary studies on tropical diseases.

研究部門（研究分野） Research Fields (Departments)	総合目標 Mission Statements
病原体解析 Microbiology and Parasitology （ ウイルス学，細菌学，原虫学 Virology Bacteriology Protozoology 寄生虫学，分子疫学 Parasitology Molecular Epidemiology 宿主病態解析 Host and Vector Biology （ 臨床医学，免疫遺伝学，感染生化学， Clinical Medicine Immunogenetics Host-Defense Biochemistry 病理学，エイズ・感染防御学 Pathology AIDS Research 環境医学 Public and Environmental Health （ 生態疫学，国際保健学， Eco-epidemiology International Health 国際健康開発政策学 Global Health Development Policy Sciences 病害動物学 Vector Ecology and Environment ）	1. 熱帯医学及び国際保健における先導的研究 Spear-head research in tropical medicine and international health 2. 研究成果の応用による熱帯病の防圧並びに健康増進への国際貢献 Global contribution through disease control and health promotion in the tropics by applying the fruits of the research 3. 上記に係る研究者と専門家の育成 Cultivation of researchers and specialists in the above fields

附属図書館 University Library



長崎大学附属図書館は、中央図書館（文教キャンパス）、医学分館（坂本キャンパス）及び経済学部分館（片淵キャンパス）で構成され、本学の教育と研究及び学習に必要な資料・情報を収集組織すると同時に、利用に供し、その発展に寄与する支援基盤として設置されています。

近年は、図書館機能の高度化のため、情報通信技術を活用した効率的な業務の遂行と電子情報資源の整備提供（電子ジャーナルの収集受入、貴重資料のデータベース化、ホームページの充実等）を進めています。また利用ガイダンスの実施や開館時間の延長により利用者支援活動の充実に取り組んでいます。

Nagasaki University has three libraries; the central library on Bunkyo Campus, the Medical Library on Sakamoto Campus, and the Economics Library on Katafuchi Campus. The purpose of these libraries is to collect, organize, and provide information and materials to support educational and research activities of the University.

In recent years, in order to improve their services, these libraries have collected and created electronic resources as well as extended library hours and provided seminars in library use.

蔵書数 Holdings

2010 . 4 . 1

館名 Libraries	図 書 数 Books			雑 誌 の 種 類 Periodicals		
	和 漢 書 Japanese & Chinese	洋 書 Others	計 Total	和 文 Japanese	欧 文 Others	計 Total
中央図書館 Central Library	409,162	133,809	542,971	11,577	3,354	14,931
医学分館 Medical Library	80,465	78,050	158,515	3,411	3,324	6,735
経済学部分館 Economics Library	186,274	82,177	268,451	2,924	1,093	4,017
計 Total	675,901	294,036	969,937			

利用状況 Use of Library

2010 . 3 . 31

館名 Libraries	区 分 Visitors, etc.	教 職 員 University Staff		学 生 Students		そ の 他 Others	計 Total
中央図書館 Central Library	入館者数 Visitors	366,203				11,995	378,198
	貸出冊数 Volumes lent	4,384		36,721		973	42,078
医学分館 Medical Library	入館者数 Visitors	125,579				3,287	128,866
	貸出冊数 Volumes lent	1,399		13,076		328	14,803
経済学部分館 Economics Library	入館者数 Visitors	41,865				965	42,830
	貸出冊数 Volumes lent	1,448		4,634		116	6,198
計 Total	入館者数 Visitors	533,647				16,247	549,894
	貸出冊数 Volumes lent	7,231		54,431		1,417	63,079

病院 University Hospital



病院

University Hospital

長崎大学病院は、1861年にオランダ軍医ポンベが開いたわが国最初の西洋式病院である長崎養生所を前身とし、その後149年を経て近代的病院へと発展してきました。今日まで、建物は幾多の変遷をみましたが、「医療は患者さまのためにある」というポンベの教えは基本精神として脈々と受け継がれています。

長崎大学病院は、医学部及び歯学部学生の教育・実習並びに卒業臨床研修を行うとともに、「特定機能病院」として、あらゆる疾患に対応した高度医療を提供しています。また、地域医療の中核的役割を担うとともに、国際社会に貢献する医療を展開しています。平成15年10月には医学部附属病院と歯学部附属病院を統合し、医学部・歯学部附属病院として医療サービスの充実を図りました。平成21年4月には、学部附属の病院から、大学直轄の病院となり、名称を長崎大学病院と変更しました。診療体制として、機能別に分かれた31の診療科と32の中央診療施設を有し、入院ベッド数861床から成っています。

現在、病院をあげて医療の質を高める取り組みを進めており、(財)日本医療機能評価機構の認定証の交付を受けているほか、品質マネジメントシステムの国際標準であるISO9001の認証を取得し、患者の満足度の向上と医療のリスク管理を進めています。更に、平成19年1月には厚生労働省から都道府県がん診療連携拠点病院の指定を受けました。

平成20年6月には、「高度医療のための機能性」と「アメニティ豊かな環境」の実現をコンセプトとした新病棟が開院しました。現在は本館を改修しています。

Nagasaki Sanatorium, "Yojosho", the predecessor of Nagasaki University Hospital of Medicine and Dentistry, was the first western hospital in Japan, founded in 1861 by Pompe van Meedervoort, a Dutch army doctor. It has since developed into a modern medical center over these 149 years. Up to the present, its buildings have gone through many changes, but Dr. Pompe's teaching that the physician is accountable to the suffering patients, not to himself, has been passed on from generation to generation as the Hospital's fundamental spirit.

Nagasaki University Hospital conducts education and practical training for undergraduate students of Medicine and Dentistry, as well as postgraduate clinical training. In addition, as an advanced treatment facility, it provides a high level of healthcare responding to a wide range of diseases. It not only plays the core part of community health, but also develops healthcare contributing to international society. In December 2003, the Medical University Hospital and the Dental University Hospital were united as the Nagasaki University Hospital of Medicine and Dentistry, to enrich medical services. In April, 2009, the University Hospital of Medicine and Dentistry changed its status as a hospital affiliated with the Schools of Medicine and Dentistry and came under direct control of the University, which renamed it the Nagasaki University Hospital. It is comprised of 31 specialties and 32 central consultation facilities with 861 beds.

Nagasaki University Hospital was certified by the Japan Council for Quality Health Care in March 2003, and efforts have continued to be underway in the entire hospital to further advance the quality of healthcare.

Attestation of international standards for quality management systems ISO9001 was acquired in December, 2004, and patients' satisfaction and medical risk management have been improving. In January, 2007, Nagasaki University Hospital was designated by the Ministry of Health, Labor and Welfare as the Regional Base Hospital for Cancer Diagnosis and Treatment.

In June, 2008, a new hospital has opened, designed with the idea of "high functionality for advanced health care" and "environment with full amenities". The main building is currently under repair.

診療科別患者数 Number of Patients by Department

(人)

診療科等名 Departments, etc.	入院患者数 Inpatients		外来患者数 Outpatients	
	延患者数 Total Number of Patients	1日平均患者数 Daily Average of Patients	延患者数 Total Number of Patients	1日平均患者数 Daily Average of Patients
内分泌・代謝内科 Endocrinology and Metabolism	3,651	10.0	10,896	45.0
消化器内科 Gastroenterology and Hepatology	23,241	63.7	17,935	74.1
リウマチ・膠原病内科 Immunology and Rheumatology	5,644	15.5	10,621	43.9
神経内科 Neurology	7,240	19.8	6,992	28.9
呼吸器内科 Respiratory Medicine	16,053	44.0	11,282	46.6
腎臓内科 Nephrology	3,484	9.5	5,815	24.0
循環器内科 Cardiovascular Medicine	13,894	38.1	17,800	73.6
血液内科 Hematology	14,157	38.8	9,143	37.8
感染症内科 Infectious Diseases	0	0.0	330	1.4
呼吸器外科 General Thoracic Surgery	3,820	10.5	1,938	8.0
消化器外科第一 Digestive Surgery I	11,117	30.5	3,745	15.5
消化器外科第二 Digestive Surgery II	14,539	39.8	5,206	21.5
泌尿器科 Urology	11,227	30.8	13,618	56.3
心臓血管外科 Cardiovascular Surgery	8,797	24.1	3,084	12.7
乳腺・内分泌外科 Breast and Endocrine Surgery	3,553	9.7	6,885	28.5

区 分 Patients	入院患者数 Inpatients		外来患者数 Outpatients		
	延患者数 Total Number of Patients	1日平均患者数 Daily Average of Patients	延患者数 Total Number of Patients	1日平均患者数 Daily Average of Patients	
診療科等名 Departments, etc.					
脳神経外科 Neurosurgery	9,415	25.8	7,304	30.2	
眼科 Ophthalmology	11,007	30.2	18,862	77.9	
耳鼻咽喉科 Otolaryngology-Head and Neck Surgery	10,693	29.3	16,886	69.8	
皮膚科・アレルギー科 Dermatology and Allergology	7,868	21.6	16,038	66.3	
形成外科 Plastic and Reconstructive Surgery	7,680	21.0	5,554	23.0	
整形外科 Orthopedic Surgery	17,200	47.1	15,902	65.7	
小児科 Pediatrics	12,762	35.0	12,407	51.3	
小児外科 Pediatric Surgery	3,625	9.9	2,858	11.8	
産科婦人科 Obstetrics and Gynecology	18,423	50.5	15,354	63.4	
精神科神経科 Neuropsychiatry	13,293	36.4	17,919	74.0	
放射線科 Radiology	6,076	16.6	6,876	28.4	
麻酔科 Anesthesiology	138	0.4	8,618	35.6	
総合診療科 General Medicine	2,146	5.9	5,156	21.3	
国際ヒバクシャ医療センター International Hibakusha Medical Center	249	0.7	981	4.1	
救命救急センター Emergency and Critical Care Centre	445	1.2	1,637	6.8	
生活習慣予防診療部 Department of Metabolism / Diabetes and Clinical Nutrition	0	0.0	2,521	10.4	
光学医療診療部 Department of Endoscopy	0	0.0	2	0.0	
小 計 Subtotal	261,437	716	280,165	1,158	
総合歯科 Department of General Dentistry	予防歯科室 Preventive Dentistry	0	0.0	2,605	10.8
	矯正歯科室 Orthodontics	0	0.0	7,260	30.0
	小児歯科室 Pediatric Dentistry	0	0.0	4,594	19.0
	虫歯治療室 Cariology	0	0.0	12,906	53.3
	歯周病治療室 Periodontics	0	0.0	16,864	69.7
	冠補綴治療室 Fixed Prosthesis	0	0.0	9,791	40.5
	義歯補綴治療室 Denture Prosthesis	0	0.0	11,820	48.8
顎・口腔外科 Department of Oral and Maxillofacial Surgery	口腔顎顔面外科室 Oral and Maxillofacial Surgery	4,185	11.5	9,448	39.0
	顎口腔再生外科室 Regenerative Oral Surgery	3,656	10.0	8,742	36.1
診断管理科 Department of Radiology and Anesthesiology	歯科放射線室 Head and Neck Radiology	0	0.0	1,311	5.4
	麻酔・生体管理室 Anesthesiology and Clinical Physiology	81	0.2	613	2.5
特殊歯科総合治療部 Special Care Dentistry	0	0.0	6,798	28.1	
臨床教育・研修センター Center for Clinical Education and Training	臨床実習室 Undergraduate Training Unit	0	0.0	283	1.2
	臨床研修室 Postgraduate Training Unit	0	0.0	6,409	26.5
口腔ケア・摂食・嚥下リハビリテーションセンター Clinic for Oral Health Care and Dysphagia Rehabilitation	0	0.0	4,265	17.6	
口腔・顎・顔面インプラントセンター Center for Oral and Maxillofacial Implants	29	0.1	3,333	13.8	
小 計 Subtotal	7,951	22	107,042	442	
合 計 Total	269,388	738	387,207	1,600	

* 入院日数 = 365日, 外来診療日数 = 242日, 1日平均患者数は小数点第2位を四捨五入し小数点第1位までを記載。
Number of days hospitalized = 365 days, Number of days open for practice = 242 days

教育学部附属学校・園 Schools and Kindergarten Affiliated with the Faculty of Education

長崎大学教育学部には、幼稚園、小学校、中学校及び特別支援学校の4附属学校・園があります。附属学校・園は、一人ひとりの子どもたちが、安心して、楽しく学校・園生活を送るなかで、人間に相応しく生きる力の基礎を培う教育の場です。また同時に、将来の学校教育を担う学生たちの教育実習の場であり、学部や大学院の学生、さらには、現職の教員が、必要な資質や能力を高め、伸ばし、深めていく研鑽の場でもあります。また、学校教育においては、各教科の指導、道徳教育、総合的な学習の時間、特別活動、生徒指導など様々な教育活動が行われていますが、的確な子ども理解に基づいて、教育内容や教育方法を工夫し、効果的な教育活動を構築していく必要があります。附属学校・園は学部・大学院と協働して教育・研究に取り組み、モデル校として地域貢献しています。

The Faculty of Education Nagasaki University has a kindergarten, an elementary school, a lower secondary school, and a special-needs school. These are the places for each child to live a relieved and enjoyable life and foster the basic capability to live as a human being. At the same time, they are the ones where the students who will take a major role of school education for the future can have teaching practice, and the ones where in-service teachers as well as the undergraduate and the graduate students can enhance, develop, and improve their capabilities and qualities. Moreover, in the kindergarten and the schools, the staff members conduct coursework, moral education, interdisciplinary learning, special curricular activities, and student counseling, etc., and they are also required to create the effective educational activities and devise educational means and ways in the coursework on the basis of adequate understanding of children. The kindergarten and the schools are making efforts to promote education and research with the faculty and the graduate school, making a contribution to the local community as a model school.

教育学部附属学校 Affiliated Schools

2010.5.1
(人)

区分 Schools	学級区分 Type of Class	学 年 Grade	学級数 Number of Classes	学級定員 Admission Capacity	総定員 Enrollment Capacity	現 員 Enrollment
附属幼稚園 Kindergarten	3歳児 3-year-olds	三年保育 3-year program	1	20	20	24
		2年保育 2-year program	2	40	60	36
		4歳児 4-year-olds		三年保育 3-year program		20
	5歳児 5-year-olds	2年保育 2-year program	2	40	60	32
		3年保育 3-year program		20		23
計 Total			5		140	139
附属小学校 Elementary School	普通学級 Ordinary Class	1	3	30	90	90
		2	3	30	90	88
		3	3	40	120	106
		4	3	40	120	99
		5	3	40	120	98
		6	3	40	120	102
	複式学級 Combined Class	1	1	16	16	8
		2	1	16	16	8
		3	1	16	16	8
		4	1	16	16	8
		5	1	16	16	8
		6	1	16	16	8
		計 Total		21		708

区分 Schools	学級区分 Type of Class	学 年 Grade	学級数 Number of Classes	学級定員 Admission Capacity	総定員 Enrollment Capacity	現 員 Enrollment	
附属中学校 Lower Secondary School	普通学級 Ordinary Class	1	4	35	140	144	
		2	4	35	140	144	
		3	5	40	200	208	
	計 Total			13		480	496
附属特別支援学校 School for Children with Special Education Needs	普通学級 (2学年複式) Ordinary Class (Combined class of successive grades)	小学部 Elementary School	1	1	6	18	3
			2	1	6		3
		中学部 Lower Secondary School	3	1	6		4
			4	1	6		2
			5	1	6		0
			6	1	6		2
	普通学級 Ordinary Class	高等部 Secondary School	1	1	6	18	5
			2	1	6		5
			3	1	6		6
	普通学級 Ordinary Class	高等部 Secondary School	1	1	8	24	8
			2	1	8		8
3			1	8	8		
計 Total			9		60	54	



幼稚園 Kindergarten



小学校 Elementary School



中学校 Lower Secondary School



特別支援学校
School for Children with Special Education Needs

学部等附属教育研究施設 Faculty-affiliated Institutes for Education and Research

教育学部 Faculty of Education

教育実践総合センター Center for Education Research and Training

教育実践総合センターは教育学部の附属施設であり、主に教員養成における教育実習（教育実地研究）や体験実習等の研究、指導及び運営を行っています。また、児童・生徒や教員等を対象とする教育相談や学校等の教育機関における研修等に関する教育支援、教員相互の緊密な連携の上で進める附属学校園との共同研究等の教育実践に関する総合的な取り組みを行っています。

The Center for Education Research and Training, in affiliation with the Faculty of Education, studies, supervises, and oversees teaching practice (educational fieldwork) as well as experimental teaching methods. The Center also provides educational counseling to students and teachers and educational support for training at educational institutions. In addition, the Center takes a comprehensive approach to joint research with kindergarten, elementary school, and lower secondary school affiliated with the Faculty of education where close cooperation between teachers is indispensable.

教育実践総合センターホームページ

<http://cert.nagasaki-u.ac.jp/>



水産学部 Faculty of Fisheries

附属練習船鶴洋丸 Training Ship Kakuyo-maru

昭和50年6月に初代、次いで平成16年12月に二代目鶴洋丸が竣工しました。アルミ軽合金製で、主機関として高速エンジン2基を装備することで高速化し、機動性を高めています。学部学生の乗船実習のほか、学生、教員及び他大学との共同研究による九州沿岸・沿海における海上実験及び海洋調査・観測に活躍しています。

The current ship named *Kakuyo-maru*, constructed in December 2004, is the second ship of the same name, succeeding the first one, which was completed in June 1975.

The entire new ship is built using aluminium alloy and equipped with two high-speed engines as main engines, which gives greater mobility. This ship is being used for practical exercises by students as well as serving for on-the-sea experiments and oceanographic observations in joint studies with students, postgraduates, scientists and other universities.

鶴洋丸ホームページ

<http://www.fish.nagasaki-u.ac.jp/FISH/FUZOKU/kakuyou/index.html>



附属練習船長崎丸 Training Ship Nagasaki-maru

昭和27年3月に初代、昭和39年3月に二代目、そして昭和61年2月に三代目長崎丸が竣工し、現在に至っています。学部学生及び大学院生の乗船実習、漁労実習、海上実習および海洋観測実習を行っています。また、毎年海外に寄航する国際航海も行っています。更に、他大学との共同研究による海上実験、海洋観測などにも従事しています。

The current *Nagasaki-maru* is the third ship of that name constructed in February 1986, succeeding the first one which was completed in March 1952, and the second one which was built in March 1964. This ship is used by advanced undergraduate students and graduate students for practical exercises in boarding, fishery, on-the-sea servicing and oceanographic observations. The *Nagasaki-maru* is also engaged in international cruising, visiting overseas ports. In addition, this vessel has served in joint studies with other universities for on-the-sea experiments and oceanographic observations.

長崎丸ホームページ

http://www.fish.nagasaki-u.ac.jp/FISH/FUZOKU/TS-NAGA/n_maru/main.html



熱帯医学研究所 Institute of Tropical Medicine

附属アジア・アフリカ感染症研究施設 Institute of Tropical Medicine (Asia/Africa)

平成17年度より文部科学省の支援を受けて、アフリカとアジアの2カ所に熱帯医学研究所の教職員が常駐する研究施設を開設しました。アフリカはケニア共和国の首都ナイロビにあるケニア中央医学研究所（KEMRI、通称ケムリ）内に、BSL 3 封じ込め施設を含む実験室および事務室を置き、さらにビクトリア湖畔のピタにフィールド拠点を設置しました。アジアはベトナムのハノイにある国立衛生疫学研究所（NIHE、通称ニヘ）内に実験室をおき、さらに南部のナチャンに臨床疫学拠点を設置しました。アフリカでは、マラリアや見捨てられた感染症を、またアジアでは鳥インフルエンザや新出現ウイルス、下痢症、呼吸器疾患などを、現場に張り付いて研究しています。

In the FY of 2005, the Institute of Tropical Medicine (NEKKEN) opened two research stations in Africa and in Asia where both research and administrative staff stay. In Nairobi, Kenya, full scale research laboratories including BSL 3 level facilities have been operating in the Kenya Medical Research Institute (KEMRI) with an additional field station in Mbita province facing Lake Victoria where 55 thousand cohort studies are going on for malaria and mosquito control. In Hanoi, Vietnam, in collaboration with the National Institute of Hygiene and Epidemiology (NIHE), the Vietnam Japan Friendship Laboratory has been set mainly for research projects on Bird Flu, emerging virus, clinical and epidemiological analyses of diarrhea and pneumonia.



附属熱帯性病原体感染動物実験施設 Animal Research Center for Tropical Infections

当施設では実験動物を使用して、特に熱帯地方に蔓延する感染症や風土病の病原体であるウイルス、細菌、原虫、寄生虫の病原性やそれらを原因とする疾病の病態の研究ならびに病原体の継代維持を行っています。また、P3レベルの動物実験室も備えています。動物の飼養管理と実験は長崎大学動物実験規則に沿って行っています。主な飼養動物数はマウス550頭、スナネズミ180頭であり、その他ラット、ハムスター、ウサギと、中間宿主である貝や媒介蚊も飼養しています。年間の利用者数は、のべ7,000名です。

The Animal Research Center for Tropical Infections is utilized for research and study of tropical infectious diseases using animals as experimental subjects and the successive maintenance of pathogens such as viruses, bacteria, protozoa and parasites that cause tropical diseases. AP 3-level biohazard laboratory is furnished inside the center. Breeding and experiments are done under the conditions set by the Nagasaki University Animal Experiment Regulations. The laboratory animals bred in the center are mice, rats, gerbils, hamsters, rabbits, snails, and mosquitoes. The number of users is around 7,000 a year.



熱帯医学ミュージアム Tropical Medicine Museum

当施設は、現在、熱帯病に関する概説パネル、寄生虫、細菌、ウイルス、病原媒介昆虫、危険動物などの標本、貴重図書、映像資料を展示し、少人数向けの視聴覚コーナーを設けています。収集された資料は数千点におよび、熱帯医学の歴史と哲学、感染症に対するリスクコミュニケーションや市民科学にも寄与する体制を整備中です。今後、開かれた窓口として、熱帯病に関する研究や成果が学校教育、社会教育に活用されるような施設に発展することを目指しています。

There is a general section providing information on tropical diseases, parasites/bacteria/viruses/poisonous insects and specimen of dangerous animals, a collection of valuable books, as well as a display of images of the data. Moreover, it contains an audio-visual room accommodating small groups of people. Furthermore, a system is being developed for using this collection of resources to raise public knowledge and risk communication with thousands of points relating to the history and philosophy of tropical medicine and of infection. In the near future we would like to expand the exhibition room to the museum of tropical medicine where it can be used as an educational resource for society and educators to provide tropical disease related research and successful results for the public.



医歯薬学総合研究科 Graduate School of Biomedical Sciences

附属原爆後障害医療研究施設 Atomic Bomb Disease Institute

世界で唯一、核兵器被害を受けた大学としての使命と責務を果たす為に教育研究活動を展開している本施設は、原爆医療を中心に、放射線基礎生命科学と包括的がん診療を推進しています。また、チェルノブイリやセミパラチンスクなどの国際放射線保健医療学などを通じて、国内外の人材育成と国際共同研究を展開しています。現在、放射線障害解析部門4研究分野と分子医療部門4研究分野の2大部門制にあり、加えて、外国人客員教授を毎年招聘する国際放射線保健部門と、特徴あるヒバクシャの為に資料収集保存部から構成されています。さらに永井隆記念国際ヒバクシャ医療センターを有し、大学病院内連携のもと国内外のヒバクシャ医療と緊急被ばく医療に従事しています。

As the one and only university in the world to have suffered from an atomic bomb explosion, in order to perform our responsibilities and as a duty to the international community, the Atomic Bomb Disease Institute has been promoting Radiation Basic Life Sciences and Comprehensive Cancer Studies based on the past achievements of research on atomic bomb related disease. In addition, we are educating young researchers while promoting international joint research through the direct commitment to the International Radiation Health Sciences around Chernobyl and Semipalatinsk. Currently our institute is composed of two major units; Radiation Effects Research and Molecular Medicine which include four departments each. Furthermore there is the Department of International Health and Radiation Research which annually invites a visiting professor for one year from the former USSR, and a unique Division of Scientific Data Registry which promotes the biostatic data collection for *Hibakusha* (injured survivors of the atomic bomb) research using tissues and histopathology. Under close cooperation with the related departments of Nagasaki University Hospital, we are running the Nagai Takashi Memorial International Hibakusha Medical Center, focusing on Radiation Medicine clinically and especially Emergency Radiation Medicine.



附属薬用植物園 Medicinal Plant Garden

医歯薬学総合研究科附属薬用植物園は、約1,800m²の敷地を有し、一年を通して薬用植物を含む約450種の有用植物を栽培し、栽培技術の確立と薬学教育に供しています。中でもケシの栽培は大学として九州唯一であり、その他マリアアザミ、エキナセア等健康食品に利用される多くの植物を栽培しています。植物園の一画には、長崎に縁の深いシーボルト由来のシーボルト植物園を設置しています。

The Medicinal Plant Garden grows around 450 kinds of medicinal plants in affiliation with the Graduate School of Biomedical Sciences utilizing approximately 1800 m² of gardening space. The garden aims to establish improved cultivation techniques as well as to educate students in the cultivation and use of medicinal plants.

The Medicinal Plant Garden is also home to the Siebold Plant Garden and is the only university garden to grow *Papaver somniferum* in Kyushu. The Garden also grows plants used for health foods such as Milk thistle and Echinacea.



保健・医療推進センター Center for Health and Community Medicine

保健・医療推進センターは、昭和41年4月に全国のトップをきって設置された保健管理センターが、平成20年4月に改組されたもので、保健管理部門及びカウンセリング部門が、引き続き学生・教職員の疾病予防と健康維持・増進を支援しています。

健康診断や診療だけでなく、身体的及び精神的な悩みの相談、婦人科相談、歯科相談にも応じています。また、自主的に自身の状態をチェックするために、身長・体重・体脂肪計、自動血圧計、自動視力計などを開放しています。学園生活を通して実りある生活を送るとともに、適切なライフスタイルを確立し、健やかな人生をめざして踏み出すことを願って様々な支援を行っています。



保健・医療推進センター
Center for Health and Community Medicine

Nagasaki University Health Center, first of its kind in Japan, was established in April, 1966 and restructured in April, 2008 to form the Center for Health and Community Medicine. The new Center's Division of Campus Health and Division of Mental Counseling continue to promote disease prevention, health maintenance, and health improvement for student and faculty/administrative staff. The Center responds not only to health check-ups and medical examinations but also to consultations on physical, mental, gynecological, and dental problems. Furthermore, in order for students and staff to do self-checks on their own health condition, automatic machines are available for measuring height, weight, body fat, and blood pressure, as well as optometric devices. For a fruitful campus life and a renewed start for healthy life through the establishment of an appropriate life style, the Center provides a variety of supportive measures.

職 員 数 (数)	Director センター 長	Professor 教授	Associate Professor 准 教 授	Assistant Professor 助 教	Public Health Nurse 保 健 師	Counselor カ ウ ン セ ラ ー	Administrative Staff 事 務 員	Total 計	学 校 医 Clinical departments where University doctors make diagnoses				
									Internal Medicine 内 科	Dermatology 皮 膚 科	Gynecology and Gynecology 産 科 婦 人 科	Ophthalmology 眼 科	Dentistry 歯 科
	[1]	1	4	1	3	3	[1] (1)	12 [2]1	4	1	1	1	1
備 考	保健・医療推進センター(相談日) Center for Health and Community Medicine (Consultation Day)...毎日 Monday through Friday 坂本分室(相談日) Sakamoto Branch (Consultation Day).....月曜日・金曜日 Monday & Friday (注) は併任を示し外数 (NOTE) Other department's staff member doubles as administrative staff [1], and is excluded from the total. () は事務室長が兼務で外数 Other department's staff member doubles as administrative staff(1), and is excluded from the total.												

学内共同教育研究施設等 University Institutes for Education and Research

先導生命科学研究支援センター Center for Frontier Life Sciences

アイソトープ実験施設 Radioisotope Research Center

放射性同位元素（非密封25核種、密封1核種（¹³⁷Cs 線発生装置））及び放射線発生装置（軟X線発生装置）を用いた研究に対する施設設備の提供及び研究指導並びに助言、全学放射線安全管理、放射性同位元素等取扱者に対する講習会、学生実習、放射線生物学・防護学・管理学研究を行っています。

The Radioisotope Research Center supports research work through use of radioisotopes (25 species of unsealed radionuclide, 1 sealed radionuclide (Cs-137 gamma-ray source)) and radiation generators (soft-X-ray generator) as well as providing facilities and advisory services. We also organize legal and practical training courses for radiation workers and undergraduate students respectively and carry out scientific research on radiation biology and protection.



動物実験施設 Biomedical Research Center

研究支援・教育面では、実験動物資源の飼育環境管理及び動物実験実施者への教育訓練等に携わっています。また研究面では、実験動物由来の人獣共通感染症等に関する基礎研究、並びに診断検査・予防技術の開発等を行っています。

The Biomedical Research Center serves in managing the breeding environment for experimental test subjects and training and educating researchers. The Center also conducts basic research on zoonotic disease derived from experimental animals and works to develop diagnostic testing methods and preventive techniques.



遺伝子実験施設 Gene Research Center

学内共同利用施設として遺伝子に関する研究並びに教育を支援するとともに、分子遺伝学の研究に必要な大型機器の管理、維持を行っています。また疾患原因遺伝子の探索や、脳・胚のエピジェネティックな遺伝子発現調節機構に関する独自の研究を行っています。

The Gene Research Center assists in research and learning associated with the human genome, and provides services regarding management and maintenance of large-scale equipment that is paramount for molecular genetics. The Center also carries out original research regarding disease-causing genes and epigenetic control mechanisms of gene expression within the brain and embryo.



情報メディア基盤センター Information Media Center

情報メディア基盤センターは大学の教育研究、運営のためのコンピュータ、情報通信ネットワーク、eラーニング、マルチメディアなど多岐にわたる情報基盤の整備、運用、利用サービスの提供、各種データベースの構築、情報セキュリティの確保と対策、学術情報の蓄積・配信技術等に係る技術支援及び研究開発、企画立案を行っています。

The Information Media Center manages and operates an extensive range of information infrastructures (such as computers, etc.) for the University's research and education networks, information and telecommunications systems, e-Learning, and multimedia. The Center also provides various services including construction of databases, assurance of information security, technical assistance, research development, and planning in regards to the accumulation and distribution of academic information.



共同研究交流センター Joint Research Center

産学連携部門 Collaboration Promotive Section

大学と地域社会との接点として、研究開発や技術開発を通じた連携を推進・支援しています。具体的には、共同研究や受託研究の実施、大学の研究シーズや情報の発信、技術相談への対応等を行っています。

As an intermediary between Nagasaki University and local community, the Collaboration Promotive Section promotes and supports their collaboration through research development and technical development, such as coordination of joint research and commissioned research, providing university research seeds and information, and taking technical consultation.



先端科学研究支援部門 Scientific Support Section

先端分析機器の保守・管理を行い、本学を中心とした科学研究を支援することにより人類社会に貢献することを目的としています。具体的には、学内外の研究者からの依頼分析の実施や機器分析の技術指導を行うとともに、先端機器情報を収集し、学内研究設備整備への提言を行っています。

The Scientific Support Section takes care of precision analytical instruments and contributes to human society by assisting scientific research conducted at Nagasaki University and other research institutes. The Scientific Support Section is mainly responsible for analyzing materials for scientists inside and outside Nagasaki University, providing technical advice in instrumental analysis, collecting information on leading edge equipment, and offering suggestions for improving university research facilities.



環境安全マネジメント部門 Environmental Management Section

当部門では、本学における環境安全マネジメント全般（排水管理、廃液管理、廃棄物管理、化学物質管理、その他）を実践しています。また、環境保全に関する教育・研究や環境マネジメントシステム構築の支援を行っているほか、環境分析機器や関連装置の全学共用、技術支援も行っています。

The Environmental Management Section is, as implied by the name, in charge of the environmental safety management of Nagasaki University including things like discharged water, liquid waste, waste substance, chemical agent, and other such waste products. The Environmental Management Section also provides education and research on environmental conservation and helps to establish an environmental management system. In addition, the Section also offers environmental analytical equipment and related apparatus and technical assistance to faculty/school in need.



生涯学習教育研究センター Education and Research Center for Life-long Learning

当センターは単なる大学の地域サービスではなく、大学が社会の中で存続するための知識基盤社会の実現に向けた生涯学習事業を推進しています。今年度の主な事業としては、①各部局の公開講座に向けた講座内容改善のための評価ツールに関する研究、②離島振興のための大学生涯学習の推進、③自治体あるいは企業と連携した生涯学習の推進などを実施しています。

The Center's task is not limited only to university services for community. The Education and Research Center for Life-long Learning promotes life-long learning programs that aim for the realization of the knowledge-based society in which universities continue to exist as an indispensable presence.

Major activities

- ① Development of an evaluation tool for the betterment of life-long learning programs
- ② Promotion of life-long learning for the development of remote islands
- ③ Promotion of life-long learning programs in collaboration with local government and company



留学生センター International Student Center

留学生センターでは、留学生に対する日本語教育及び修学上・生活上の指導助言、短期留学生のための特別プログラムのコーディネート、日本人学生に対する語学研修プログラムの実施、留学を希望する日本人学生に対する指導助言、留学生交流の推進等を主な業務とし、これらの活動に関連する研究活動を行っています。

The International Student Center strives to develop and promote international activities of the university by providing Japanese language education for international students, coordinating a student-exchange program for international students, organizing short-term language training programs for Japanese students, providing useful information and advice for those who wish to study abroad, promoting a variety of other international exchange activities, and by doing research in connection with these activities.



大学教育機能開発センター Research and Development Center for Higher Education

大学教育機能開発センターは、長崎大学の学内共同教育研究施設として、全学教育、教育改善及び大学教育全般の在り方に関する研究を行うとともに、本学の全学教育及び教育改善に関する企画運営を行うことを目的としています。このため全学教育研究部門、評価・FD研究部門及び教育指導支援システム研究開発部門の3部門で組織されています。

As a university institute for education and research, the Research and Development Center for Higher Education conducts research in an attempt to figure out how general education, education reform, and overall university education ought to be as well as plan and manage Nagasaki University's general education and education reform programs. The Center consists of three sections: general education research section, evaluation and faculty development research section, and education support system research development section.



アドミッションセンター Admission Center

本センターは、長崎大学の学内共同利用施設として、アドミッションポリシーに沿った入学者選抜を行うための調査及び研究を行うとともに、本学の入学者選抜に関する諸課題に対応し、各部局における入学者選抜への助言及び支援を行うことを目的としています。

The Admission Center evaluates and singles out competent applicants who meet the criteria for entrance into the University. The Center deals with various issues associated with candidate selection. The Admission Center also serves to provide assistance to individual schools, faculties, and graduate schools within the University regarding admissions.



環東シナ海海洋環境資源研究センター Institute for East China Sea Research

環東シナ海海洋環境資源研究センターは、水産学部附属海洋資源教育研究センター（旧水産実験所）が改組され、2005年4月に長崎大学学内共同教育研究施設として発足しました。

本センターは21世紀の最重要課題である食糧供給の持続的確保にむけ、海洋環境保全・修復とともに、多様な海洋生物資源の有効利用と安定的生産に資する基礎的・応用的研究を、国内外の研究機関との連携により推進することを基本理念としています。東シナ海や有明海、大村湾などを対象海域として、これらの海域における海洋学的・生物学的過程の解明を目指して様々な研究を行っています。

Nagasaki University established the Institute for East China Sea Research in April, 2005 as an inter-departmental joint education and research institute by reorganizing the Marine Research Institute affiliated with the Faculty of Fisheries.

While working to ensure the global food supply, currently the most important theme of the 21st century, the Institute for East China Sea Research has a basic philosophy of protecting and restoring the marine environment as well as carrying out basic and applied research in efficient use and stable production of marine living resources. In order to realize this philosophy, the Institute for East China Sea Research is attempting a wide range of research to figure out particular marine organisms' oceanographic and biological process in the East China Sea, Ariake Sea, and Omura Bay.



先端計算研究センター Advanced Computing Center

先端計算研究センターは、次世代超並列コンピュータに関する研究開発及び教育を推進し、長崎大学の教員等が共同して研究や教育を行う施設として、平成22年4月に設置されました。

同センターは、超並列計算機研究拠点として、学術分野のみならず、経済界・産業界の発展に貢献することを目指しています。

The Advanced Computing Center was established in April, 2010 in order to promote research development and education on the next-generation super parallel computer and to facilitate joint research and education among Nagasaki University professors. As a super parallel computer research center, the center aims to contribute to the development of not only the academic world, but also the business world and the industrial world.



心の教育総合支援センター Center for Total Human Education and Child Welfare

心の教育総合支援センターは、近年の子どもに関わる課題、地域のニーズに対応するために長崎大学が設立した地域教育支援施設です。現在は学生への医・教連携教育を通じた高度専門職業人養成、地域の教育・行政機関との連携による人材養成活動等からなる「子どもの心とからだの発達支援事業」に取り組んでいます。

The Center for Total Human Education and Child Welfare is an educational support group established by Nagasaki University that focuses on current events associated with children and the growing needs of the local community. The Center aims to produce professionals by providing students with a coordinated program in medicine and child welfare. The Center also utilizes a special program aptly named "Support Program for Children's Psychological and Physical Growth" by producing volunteers trained in child rearing and social support through collaboration with local educational and governmental agencies.



男女共同参画推進センター Center for Gender Equality

男女共同参画推進センター(愛称：おもやいセンター)は、本学における男女共同参画推進に関して、職員の意識啓発、職務と育児の両立、女性研究者の拡大、その他総合的な支援事業を実施することを目的として、平成21年10月1日に設置されました。

現在、平成21年度文部科学省科学技術振興調整費「女性研究者支援モデル育成」事業に採択された「おもやいキャンパスサポート～長大モデル～」という戦略をもとに活動を進めています。

本センターは、女性だけではなく、男性にとっても快適な職場環境が整備されるように事業を推進します。

The Center for Gender Equality, known also as the "Omoyai Center," was established on October 1st, 2009.

The center was established in order to raise awareness for the promotion of gender equality among university staff, to help female staff members balance work and home life, to increase the number of female researchers, and to implement other integrated support programs.

These efforts have been progressing under the strategy named, "Omoyai Campus Support -Nagasaki University Model-." It was selected for the "Support Program for Female Researchers" of the 2009 Special Coordination Funds for Promoting Science and Technology of the Ministry of Education, Culture, Sports, Science and Technology.

The center promotes these programs with the hope of making a more comfortable work environment for both men and women.



学生数等

Number of Students, etc.

学生数 Number of Students

学部 Faculties and Schools

2010. 5. 1
(人)

学部 Faculties, etc.	学科・課程 Departments・Divisions	入学定員 Admission Capacity (freshmen only)	編入学 定員 Transfer Student Capacity	収容定員 Enrollment Capacity (all students from freshmen to seniors)	現 員 Enrollment						計 Total	
					1 年次 1st year	2 年次 2nd year	3 年次 3rd year	4 年次 4th year	5 年次 5th year	6 年次 6th year		
教育学部 Faculty of Education	学校教育教員養成課程 Teacher Education Division	240	-	900	246	246	255	201	-	-	948	
	情報文化教育課程 Information Technology and Cultural Studies Division	-	-	60	-	1	1	67	-	-	69	
	計 Sub Total	240	-	960	246	247	256	268	-	-	1,017	
経済学部 Faculty of Economics	総合 経済学科 General Economics	昼間コース Day Course	355	-	1,420	362	361	387	491	-	-	1,601
		夜間主コース Evening-centered Course	60	-	240	61	63	64	110	-	-	298
			15	30	-	-	-	-	-	-	-	-
	計 Sub Total	415	15	1,690	423	424	451	601	-	-	1,899	
医学部 School of Medicine	医 学 科 School of Medical Sciences	115	5	620	117	109	99	106	112	94	637	
	保 健 学 科 School of Health Sciences	106	14	452	107	104	124	122	-	-	457	
	計 Sub Total	221	19	1,072	224	213	223	228	112	94	1,094	
歯学部 School of Dentistry	歯 学 科 Dentistry	50	5	320	50	52	59	53	49	55	318	
薬学部 School of Pharmaceutical Sciences	薬 学 科 Pharmacy	40	-	200	40	40	42	40	40	-	202	
	薬 科 学 科 Pharmaceutical Sciences	40	-	160	40	41	43	42	-	-	166	
	計 Sub Total	80	-	360	80	81	85	82	40	-	368	
工学部 Faculty of Engineering	機械システム工学科 Mechanical Systems Engineering	80	-	320	83	79	84	115	-	-	361	
	電気電子工学科 Electrical and Electronic Engineering	80	-	320	137	83	97	117	-	-	610	
	情報システム工学科 Computer and Information Sciences	50	-	200		52	52	72	-	-		
	構造工学科 Structural Engineering	40	-	160	96	46	45	61	-	-	414	
	社会開発工学科 Civil Engineering	50	-	200		47	50	69	-	-		
	材料工学科 Materials Science and Engineering	50	-	200	107	50	50	69	-	-	456	
	応用化学科 Applied Chemistry	50	-	200		53	56	71	-	-		
	各学科共通 Subjects Required for All Departments	-	10	20	-	-	-	-	-	-	-	
	計 Sub Total	400	10	1,620	423	410	434	574	-	-	1,841	
環境科学部 Faculty of Environmental Studies	環 境 科 学 科 Environmental Studies	140	10	580	139	147	154	198	-	-	638	
水産学部 Faculty of Fisheries	水 産 学 科 Fisheries	110	-	440	111	115	110	143	-	-	479	
合 計 Total		1,656	59	7,042	1,696	1,689	1,772	2,147	201	149	7,654	

大学院 Graduate Schools

研究科 Graduate Schools	定員・現員 Admission Capacity・Enrollment		修士・博士前期課程 Master's Course				博士・博士後期課程 Doctoral Course						
	入学定員 Admission Capacity	収容定員 Enrollment Capacity	1年次 1st year	2年次 2nd year	3年次 3rd year	計 Total	入学定員 Admission Capacity	収容定員 Enrollment Capacity	1年次 1st year	2年次 2nd year	3年次 3rd year	4年次 4th year	計 Total
教育学研究科 Graduate School of Education	18	36	16	15	2	33	-	-	-	-	-	-	-
経済学研究科 Graduate School of Economics	15	30	13	25	-	38	3	9	4	3	2	-	9
医学研究科 Graduate School of Medical Science	-	-	-	-	-	-	-	-	-	-	-	10	10
生産科学研究科 Graduate School of Science and Technology	218	436	256	247	-	503	48	144	30	34	67	-	131
医歯薬学総合研究科 Graduate School of Biomedical Sciences	60	125	65	66	-	131	108	458	107	104	115	189	515
国際健康開発研究科 Graduate School of International Health Development	10	20	11	10	-	21	-	-	-	-	-	-	-
計 Total	321	647	361	363	2	726	159	611	142	140	184	199	665

研究科 Graduate School	定員・現員 Admission Capacity・Enrollment		専門職学位課程 Professional Degree Program			
	入学定員 Admission Capacity	収容定員 Enrollment Capacity	1年次 1st year	2年次 2nd year	3年次 3rd year	計 Total
教育学研究科 Graduate School of Education	20	40	19	15	5	39
計 Total	20	40	19	15	5	39

研究生・科目等履修生等 Research Students, Special Register Students, etc.

学部等 Faculties, etc.	区分 Students	研究生 Research Students	科目等履修生 Special Register Students	特別聴講学生 Special Audit Students	特別研究学生 Special Research Students
教育学部・教育学研究科 Faculty of Education・Graduate School of Education		5	17	12	1
経済学部・経済学研究科 Faculty of Economics・Graduate School of Economics		6	1	21	1
医学部・医学研究科 School of Medicine・Graduate School of Medical Sciences		0	0	3	0
歯学部 School of Dentistry		0	0	0	0
薬学部 School of Pharmaceutical Sciences		2	0	1	0
工学部 Faculty of Engineering		1	1	3	0
環境科学部 Faculty of Environmental Studies		13	0	13	0
水産学部 Faculty of Fisheries		0	1	4	0
熱帯医学研究所 Institute of Tropical Medicine		0	0	0	0
生産科学研究科 Graduate School of Science and Technology		2	1	1	7
医歯薬学総合研究科 Graduate School of Biomedical Sciences		5	0	0	4
留学生センター International Student Center		0	0	15	0
計 Total		34	21	73	13

上記以外に長崎県における大学間の単位互換履修生（特別聴講）が7人

In addition to students shown in table, seven others from affiliated universities in Nagasaki Prefecture take Nagasaki University courses for transferable credits.

平成22年度入学者状況 FY 2010 New Students

学部 Faculties and Schools

学部 Faculties and Schools	区分 Admission Capacity, etc.	入学定員 Admission Capacity	入学志願者 Applicants		入学者 Entrants	
教育学部 Faculty of Education		240	883	2	245	
経済学部 Faculty of Economics	昼間コース Day Course	355	910	26	355 7	
	夜間主コース Evening-centered Course	60	129		61	
医学部 School of Medicine		221	1,023		221	
歯学部 School of Dentistry		50	230	3	50	
薬学部 School of Pharmaceutical Sciences		80	374	1	80	
工学部 Faculty of Engineering		400	968	15	416 7	
環境科学部 Faculty of Environmental Studies		132 8	519	25	131 8	
水産学部 Faculty of Fisheries		110	441	2	110 1	
計 Total		1,648 8	5,477	74	1,669 23	

は外国人留学生で外数
indicates international students, and is excluded from
the total.

Number of Students, etc.

出身高校による入学者(外国人留学生を除く)の地域別区分 Geographical Distribution by Entrants' Secondary Schools (人)

学部 Faculties and Schools	区分 Areas, etc.	長崎県 Nagasaki	九州地区 (長崎県を除く) Kyushu (Except Nagasaki)	中国地区 Chugoku Shikoku	近畿地区 Kinki	中部地区 Chubu	関東地区 Kanto	東北地区 Tohoku Hokkaido	外国・ 大検等 Returnee Students High School Equivalency Examination, etc.	計 Total
教育学部 Faculty of Education		129	94	16	2	2	0	0	2	245
経済学部 Faculty of Economics		155	241	8	7	1	0	1	3	416
医学部 School of Medicine		76	99	15	21	3	7	0	0	221
歯学部 School of Dentistry		8	13	6	7	4	12	0	0	50
薬学部 School of Pharmaceutical Sciences		24	39	11	2	3	1	0	0	80
工学部 Faculty of Engineering		190	207	12	2	1	0	2	2	416
環境科学部 Faculty of Environmental Studies		45	68	10	4	0	3	0	1	131
水産学部 Faculty of Fisheries		32	28	21	13	6	4	6	0	110
計 Total		659	789	99	58	20	27	9	8	1,669

大学院 Graduate Schools

(人)

研究科 Graduate Schools	区分 Admission Capacity, etc.	入学定員 Admission Capacity	入学志願者 Applicants		入学者 Entrants	
教育学研究科 Graduate School of Education	修士 Master's Course	18	15	3	12 3	
	専門職学位 Professional Degree Program	20	30		19	
経済学研究科 Graduate School of Economics	博士前期 Master's Course	15	9	20	3 10	
	博士後期 Doctoral Course	3	4		4	
生産科学研究科 Graduate School of Science and Technology	博士前期 Master's Course	218	346	30	241 13	
	博士後期 Doctoral Course	48	21	7	18 10	
医歯薬学総合研究科 Graduate School of Biomedical Sciences	修士 Master's Course	60	59	12	52 5	
	博士 Doctoral Course	90	75	3	74 4	
	博士後期 Doctoral Course	18	5	1	5 1	
国際健康開発研究科 Graduate School of International Health Development	修士 Master's Course	10	30		11	
計 Total		500	594	76	439 46	

は外国人留学生で外数
indicates international students, and is
excluded from the total.

平成21年度卒業生(修了者)及び進路状況

FY 2009 Graduates and Their Paths after Graduation

学部卒業生 Undergraduate Students (人)

学部 Faculties and Schools	平成21年度 2009	累計 Total
教育学部 Faculty of Education	263	16,180
経済学部 Faculty of Economics	昼間コース Day Course	360
	夜間主コース Evening-centered Course	37
医学部 School of Medicine	223	6,217
歯学部 School of Dentistry	57	1,571
薬学部 School of Pharmaceutical Sciences	46	4,012
工学部 Faculty of Engineering	435	12,778
環境科学部 Faculty of Environmental Studies	128	1,292
水産学部 Faculty of Fisheries	95	5,237
合計 Total	1,644	61,866

大学院修了者 Graduate Students (人)

大学院 Graduate Schools	平成21年度 2009	累計 Total
教育学研究科 Graduate School of Education	37	529
経済学研究科 Graduate School of Economics	9	180
医学研究科 Graduate School of Medical Sciences	16	1,295
歯学研究科 Graduate School of Dentistry	0	149
薬学研究科 Graduate School of Pharmaceutical Sciences	0	924
工学研究科 Graduate School of Engineering	0	1,758
環境科学研究科 Graduate School of Environmental Studies	0	46
水産学研究科 Graduate School of Fisheries	0	616
海洋生産科学研究科 Graduate School of Marine Science and Engineering	0	245
生産科学研究科 Graduate School of Science and Technology	269	2,310
医歯薬学総合研究科 Graduate School of Biomedical Sciences	152	843
国際健康開発研究科 Graduate School of International Health Development	11	11
合計 Total	494	8,906

進路状況 Paths after Graduation (人)

進路 Line of Business	教育学部 Education	経済学部 Economics	医学部保健学科 School of Health Sciences School of Medicine	薬学部 Pharmaceutical Sciences	工学部 Engineering	環境科学部 Environmental Studies	水産学部 Fisheries	合計 Total	
卒業生数 Number of Graduates	263	360	116	46	435	128	95	1,443	
就職者数 Employed	就職希望者 Job seekers	222	308	108	4	195	37	961	
	就職者数 Employed	202	278	104	4	182	34	885	
	就職率 Employment Rate	91.0	90.3	96.3	100.0	93.3	93.1	91.9	92.1
	農業 Agriculture							1	1
	林業 Forestry								
	水産業 Fishery							1	1
	鉱業 Mining		2						2
	建設業 Construction		9			23	3		35
	製造業 Manufacturing	6	41		3	68	13	9	140
	卸・小売業 Wholesale・Retail Business	9	35			5	18	7	74
	金融保険業 Banking・Insurance	12	70			2	2	2	88
	電気・ガス・水道 Electricity/Gas/Water Supply		3				1		4
	不動産業 Real Estate	2	3				2		7
	運輸通信 Transportation・Communication	17	32			5	5	2	61
	マスコミ Mass Media		2			1	1		4
	サービス業 Service Industry	17	32	92	1	57	14	8	221
	教育 Education	130	9			1			140
	公務員 Public Service	9	40	12		20	22	4	107
	進学者数 Higher Education	21	10	6	39	222	26	49	373
その他 Others	40	72	6	3	31	21	12	185	

就職者産業別内訳 Employment in Industry

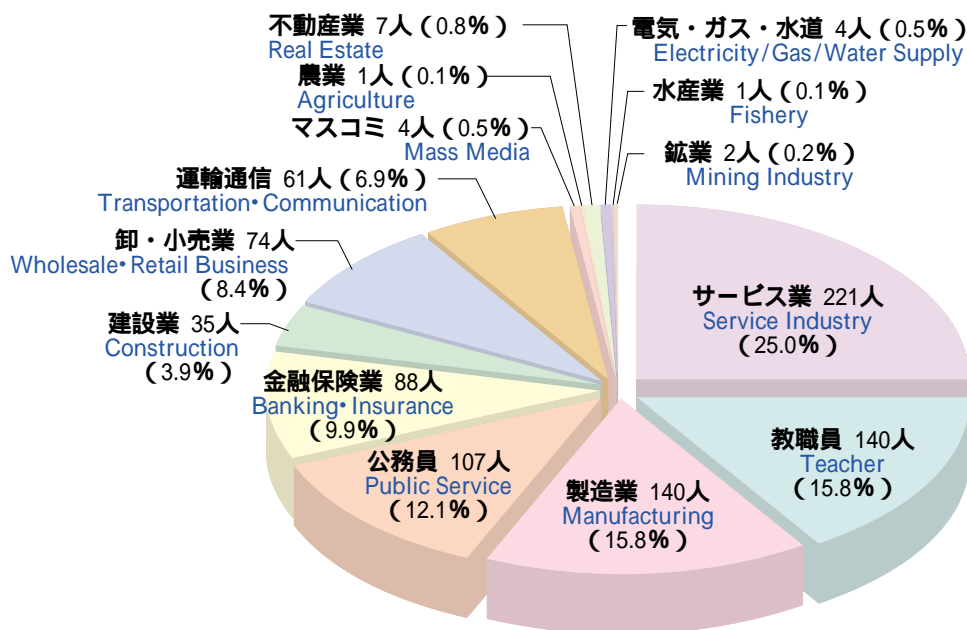

過去5年間の進路状況の推移 Change in After-graduation Paths for the Past Five Years

Change in After-graduation Paths for the Past Five Years

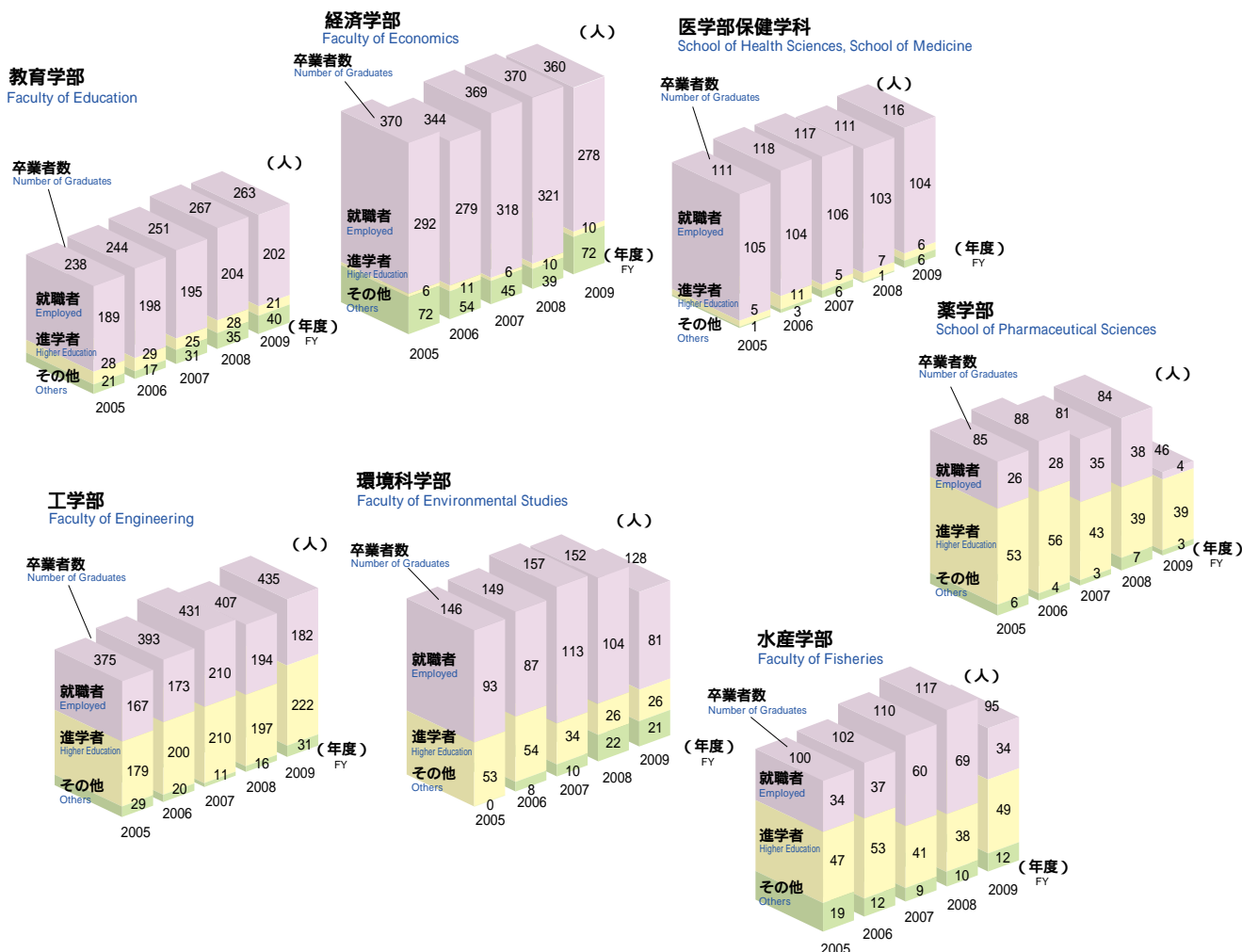

学位授与数 Number of Degrees Conferred

2010.3.31
(人)

博士の種類 Doctorate	課程修了 Completion of both coursework and dissertation		論文 Completion of dissertation only		旧制授与数 Number of Degrees Conferred under the Former System
	平成21年度 2009	累計 Total	平成21年度 2009	累計 Total	
学術 Philosophy	9	162	0	20	
経営学 Business Administration	3	8	0	0	
医学 Medical Science	61	1,523	10	1,803	1,347
歯学 Dental Science	6	195	0	95	
薬学 Pharmaceutical Science	9	108	0	36	
臨床薬学 Clinical Pharmacy	1	12	0	0	
工学 Engineering	20	263	2	45	
水産学 Fisheries Science	7	47	0	12	
環境科学 Environmental Science	1	9	1	2	
合計 Total	117	2,327	13	2,013	1,347

(人)

修士の種類 Master's	平成21年度 2009	累計 Total
学術 Science	2	30
教育学 Education	18	506
経済学 Economics	4	111
経営学 Business Administration	2	61
熱帯医学 Tropical Medicine	12	47
看護学 Nursing	4	19
理学療法学 Physical Therapy	7	31
作業療法学 Occupational Therapy	2	12
薬学 Pharmaceutical Science	38	1,059
臨床薬学 Clinical Pharmacy	18	190
工学 Engineering	173	3,390
水産学 Fisheries Science	30	892
環境科学 Environmental Studies	24	184
公衆衛生学 Public Health	11	11
合計 Total	345	6,543

修士の種類 Master's	平成21年度 2009	累計 Total
教職修士 (専門職) Master of Education (Professional)	19	23



国際交流

International Exchange

平成22年度外国人留学生 FY 2010 International Students

部局別内訳 Details by Faculty

2010. 5. 1
(人)

区分 学部等 Faculties, etc.	学部学生 Undergraduates	大学院生 Graduates	研究生等 Research Students, etc.	計 Total	区分 学部等 Faculties, etc.	学部学生 Undergraduates	大学院生 Graduates	研究生等 Research Students, etc.	計 Total
教育学部 Faculty of Education			13(1)	13(1)	教育学研究科 Graduate School of Education		6	5(3)	11(3)
経済学部 Faculty of Economics	25		26	51	経済学研究科 Graduate School of Economics		22(1)	1	23(1)
医学部 School of Medicine	1		3	4	生産科学研究科 Graduate School of Science and Technology		65(9)	9	74(9)
歯学部 School of Dentistry					医歯薬学総合研究科 Graduate School of Biomedical Sciences		77(48)	1	78(48)
薬学部 School of Pharmaceutical Sciences			1	1	留学生センター International Student Center			17(2)	17(2)
工学部 Faculty of Engineering	18		3	21	計 Total	86	170(58)	109(6)	365(64)
環境科学部 Faculty of Environmental Studies	41		26	67					
水産学部 Faculty of Fisheries	1		4	5					

() は国費留学生を内数で示す。Number in () indicates government-sponsored international students, and is included in the total.

国別内訳 Details by Country, etc.

(人)

区分 国名 Countries, etc.	学部学生 Undergraduates	大学院生 Graduates	研究生等 Research Students, etc.	計 Total	区分 国名 Countries, etc.	学部学生 Undergraduates	大学院生 Graduates	研究生等 Research Students, etc.	計 Total
アフガニスタン Afghanistan		2(2)		2(2)	マレーシア Malaysia	3			3
バングラデシュ Bangladesh		13(8)		13(8)	メキシコ Mexico		1		1
ブラジル Brazil		1		1	モンゴル Mongolia		1(1)		1(1)
中国 China	80	94(11)	45(1)	219(12)	ミャンマー Myanmar		2(1)	1(1)	3(2)
コンゴ Congo			1(1)	1(1)	ネパール Nepal		3(1)		3(1)
エジプト Egypt		1(1)		1(1)	オランダ The Netherlands			12	12
エチオピア Ethiopia		1(1)		1(1)	ナイジェリア Nigeria		4(3)		4(3)
ガーナ Ghana		3(2)		3(2)	ノルウェー Norway			1	1
ギニア Guinea		1		1	パラグアイ Paraguay		2(2)		2(2)
ハイチ Haiti		1(1)		1(1)	ペルー Peru		1(1)	1(1)	2(2)
インド India		1(1)		1(1)	フィリピン Philippines		1(1)	1(1)	2(2)
インドネシア Indonesia		3(2)		3(2)	ロシア Russia		1(1)		1(1)
イタリア Italy			2	2	シンガポール Singapore		1(1)		1(1)
ヨルダン Jordan		1(1)		1(1)	スーダン Sudan		1(1)	1(1)	2(2)
カザフスタン Kazakhstan		2(1)		2(1)	台湾 Taiwan		2	6	8
ケニア Kenya		6(6)	4	10(6)	タイ Thailand		2	2	4
韓国 Korea	3	4	31	38	トルコ Turkey		1		1
ラオス Laos		2		2	ベトナム Vietnam		10(7)	1	11(7)
リビア Libya		1(1)		1(1)	計 Total	86	170(58)	109(6)	365(64)

() は国費留学生を内数で示す。国名はアルファベット順
Number in () indicates government-sponsored international students, and is included in the total.
Countries, etc. are listed in alphabetical order.

海外の大学等との学術交流協定締結状況

Agreements on Academic Exchange with Overseas Institutions

2010. 5. 1

	相手国等 Countries, etc.	相手機関 Overseas Institutions	長崎大学の主管(締結)部局 Managing Body	締結年月日 Date Signed	更新年月日 Date Renewed
1	中 国 China	福建省疾病预防控制中心 Fujian Center for Disease Control and Prevention	医歯薬学総合研究科 Graduate School of Biomedical Sciences	平成元年 8月23日 August 23, 1989	平成20年 10月1日 October 1, 2008
2		復旦大学 Fudan University	医歯薬学総合研究科 Graduate School of Biomedical Sciences	平成元年 10月4日 October 4, 1989	平成21年 11月30日 November 30, 2009
3		福州大学 Fuzhou University	工学部 Faculty of Engineering	平成4年 3月4日 March 4, 1992	平成21年 9月21日 September 21, 2009
4		中国海洋大学 Ocean University of China	水産学部 Faculty of Fisheries	平成9年 1月20日 January 20, 1997	平成21年 3月9日 March 9, 2009
5		中国薬科大学 China Pharmaceutical University	医歯薬学総合研究科 Graduate School of Biomedical Sciences	平成10年 10月30日 October 30, 1998	平成20年 10月29日 October 29, 2008
6		武漢理工大学 Wuhan University of Technology	工学部 Faculty of Engineering	平成13年 1月11日 January 11, 2001	平成18年 3月28日 March 28, 2006
7		福建医科大学 Fujian Medical University	医歯薬学総合研究科 Graduate School of Biomedical Sciences	平成13年 8月6日 August 6, 2001	平成19年 7月23日 July 23, 2007
8		同济大学 Tongji University	工学部 Faculty of Engineering	平成13年 11月12日 November 12, 2001	平成21年 9月28日 September 28, 2009
9		大連水産学院 Dalian Fisheries University	水産学部 Faculty of Fisheries	平成15年 1月17日 January 17, 2003	平成20年 1月17日 January 17, 2008
10		上海交通大学 Shanghai Jiao Tong University	医歯薬学総合研究科 Graduate School of Biomedical Sciences	平成15年 3月10日 March 10, 2003	平成20年 3月10日 March 10, 2008
11		第四軍医大学 The Fourth Military Medical University	医歯薬学総合研究科 Graduate School of Biomedical Sciences	平成15年 3月26日 March 26, 2003	平成20年 3月26日 March 26, 2008
12		四川大学化学学院 Sichuan University, College of Chemical	(医歯薬学総合研究科) (Graduate School of Biomedical Sciences)	平成16年 3月10日 March 10, 2004	
13		香港浸會大学中医薬学院 Hong Kong Baptist University, School of Chinese Medicine	(薬学部) (School of Pharmaceutical Sciences)	平成16年 7月9日 July 9, 2004	平成21年 7月9日 July 9, 2009
14		北京師範大学 Beijing Normal University	教育学部 Faculty of Education	平成16年 12月27日 December 27, 2004	平成21年 12月27日 December 27, 2009
15		北京教育学院 Beijing Institute of Education	教育学部 Faculty of Education	平成16年 12月28日 December 28, 2004	平成21年 5月15日 May 15, 2009
16		新疆医科大学 Xinjiang Medical University	医歯薬学総合研究科 Graduate School of Biomedical Sciences	平成17年 9月26日 September 26, 2005	
17		上海财经大学国際工商管理學院 School of International Business Administration, Shanghai University of Finance and Economics	(経済学部) (Faculty of Economics)	平成17年 11月21日 November 21, 2005	
18		中南大学 Central South University	医歯薬学総合研究科 Graduate School of Biomedical Sciences	平成18年 4月18日 April 18, 2006	
19		東北師範大学 Northeast Normal University	教育学部 Faculty of Education	平成19年 3月22日 March 22, 2007	
20		上海海洋大学 Shanghai Ocean University	環東シナ海海洋環境資源研究センター Institute for East China Sea Research	平成19年 5月18日 May 18, 2007	
21		上海師範大学 Shanghai Normal University	教育学部 Faculty of Education	平成19年 6月27日 June 27, 2007	
22		華東師範大学 East China Normal University	教育学部 Faculty of Education	平成19年 7月2日 July 2, 2007	

()は部局間協定 () indicates inter-faculty agreements.

	相手国等 Countries, etc.	相手機関 Overseas Institutions	長崎大学の主管(締結)部局 Managing Body	締結年月日 Date Signed	更新年月日 Date Renewed
23	中国 China	集美大学 Jimei University	水産学部 Faculty of Fisheries	平成19年 8月9日 August 9, 2007	
24		天津科技大学 Tianjin University of Science & Technology	工学部 Faculty of Engineering	平成19年 12月10日 December 10, 2007	
25		吉林大学 Jilin University	環境科学部 Faculty of Environmental Studies	平成20年 1月8日 January 8, 2008	
26	台湾 Taiwan	国立陽明大学 National Yang Ming University	医歯薬学総合研究科 Graduate School of Biomedical Sciences	平成14年 6月21日 June 21, 2002	平成19年 9月29日 September 29, 2007
27		淡江大学 Tamkang University	環境科学部 Faculty of Environmental Studies	平成16年 11月8日 November 8, 2004	平成21年 11月8日 November 8, 2009
28		国立高雄海洋科技大学 National Kaohsiung Marine University	水産学部 Faculty of Fisheries	平成17年 4月19日 April 19, 2005	平成22年 4月19日 April 19, 2010
29		国立台湾海洋大学 National Taiwan Ocean University	水産学部 Faculty of Fisheries	平成17年 8月9日 August 9, 2005	
30		高雄医学大学 Kaohsiung Medical University	医歯薬学総合研究科 Graduate School of Biomedical Sciences	平成18年 8月1日 August 1, 2006	
31		国立政治大学 National Chengchi University	環境科学部 Faculty of Environmental Studies	平成21年 8月4日 August 4, 2009	
32	韓国 Korea	濟州大学校 Jeju National University	工学部 Faculty of Engineering	平成3年 2月5日 February 5, 1991	平成21年 6月3日 June 3, 2009
33		釜慶大学校 Pukyong National University	水産学部 Faculty of Fisheries	平成9年 1月29日 January 29, 1997	平成21年 9月30日 September 30, 2009
34		江原大学校 Kangwon National University	工学部 Faculty of Engineering	平成14年 4月4日 April 4, 2002	平成19年 4月2日 April 2, 2007
35		晋州保健大学 Jinju Health College	医歯薬学総合研究科 Graduate School of Biomedical Sciences	平成14年 9月11日 September 11, 2002	平成19年 12月28日 December 28, 2007
36		昌原大学校 Changwon National University	教育学部 Faculty of Education	平成14年 10月24日 October 24, 2002	平成19年 9月25日 September 25, 2007
37		全南大学校 Chonnam National University	水産学部 Faculty of Fisheries	平成14年 12月20日 December 20, 2002	平成18年 8月17日 August 17, 2006
38		仁荷大学校 Inha University	水産学部 Faculty of Fisheries	平成15年 7月4日 July 4, 2003	平成20年 9月16日 September 16, 2008
39		漢陽大学校 Hanyang University	教育学部 Faculty of Education	平成15年 10月10日 October 10, 2003	平成18年 10月10日 October 10, 2006
40		延世大学校 Yonsei University	教育学部 Faculty of Education	平成15年 11月18日 November 18, 2003	平成18年 11月18日 November 18, 2006
41		韓国海洋研究院 Korea Ocean Research & Development Institute	水産学部 Faculty of Fisheries	平成16年 2月11日 February 11, 2004	平成21年 2月11日 February 11, 2009
42		慶北大学校 Kyungpook National University	教育学部 Faculty of Education	平成16年 9月30日 September 30, 2004	平成21年 9月30日 September 30, 2009
43		韓国国立水産科学院 National Fisheries Research and Development Institute	水産学部 Faculty of Fisheries	平成17年 3月7日 March 7, 2005	平成22年 3月7日 March 7, 2010
44		梨花女子大学校 Ewha Womans University	留学生センター International Student Center	平成18年 2月22日 February 22, 2006	
45		成均館大学校 Sungkyunkwan University	留学生センター International Student Center	平成18年 3月28日 March 28, 2006	
46	慶熙大学校 Kyung Hee University	留学生センター International Student Center	平成18年 8月21日 August 21, 2006		

()は部局間協定 () indicates inter-faculty agreements.

	相手国等 Countries, etc.	相手機関 Overseas Institutions	長崎大学の主管(締結) 部局 Managing Body	締結年月日 Date Signed	更新年月日 Date Renewed
47	韓 国 Korea	ハーリム大学校 Hallym University	医歯薬学総合研究科 Graduate School of Biomedical Sciences	平成19年 5月23日 May 23, 2007	
48		ソウル大学校 Seoul National University	医歯薬学総合研究科 Graduate School of Biomedical Sciences	平成19年 7月16日 July 16, 2007	
49		プサン大学校 Pusan National University	医歯薬学総合研究科 Graduate School of Biomedical Sciences	平成19年 9月13日 September 13, 2007	
50		嶺南大学校 Yeungnam University	工学部 Faculty of Engineering	平成20年 2月28日 February 28, 2008	
51		新羅大学校 Silla University	教育学部 Faculty of Education	平成20年 6月17日 June 17, 2008	
52	モンゴル Mongolia	モンゴル国立健康科学大学 Health Sciences University of Mongolia	医歯薬学総合研究科 Graduate School of Biomedical Sciences	平成20年 6月25日 June 25, 2008	
53	タ イ Thailand	チェンマイ大学 Chiang Mai University	経済学部・熱帯医学研究所 Faculty of Economics・Institute of Tropical Medicine	平成2年 9月5日 September 5, 1990	
54		チュラロンコン大学 Chulalongkorn University	医歯薬学総合研究科 Graduate School of Biomedical Sciences	平成11年 3月26日 March 26, 1999	平成21年 4月5日 April 5, 2009
55		マヒドン大学 Mahidol University	熱帯医学研究所 Institute of Tropical Medicine	平成11年 11月1日 November 1, 1999	平成17年 6月14日 June 14, 2005
56		タマサート大学 Thammasat University	熱帯医学研究所 Institute of Tropical Medicine	平成18年 3月13日 March 13, 2006	
57		タイ王国保健省医科学局 Department of Medical Sciences, Ministry of Public Health	医歯薬学総合研究科 Graduate School of Biomedical Sciences	平成18年 3月25日 March 25, 2006	
58	インドネシア Indonesia	サムラトランギ大学 Sam Ratulangi University	水産学部 Faculty of Fisheries	平成5年 4月19日 April 19, 1993	
59		トリサクティ大学 Trisakti University	医歯薬学総合研究科 Graduate School of Biomedical Sciences	平成15年 10月11日 October 11, 2003	平成20年 10月11日 October 11, 2008
60		アイルランガ大学 Airlangga University	熱帯医学研究所 Institute of Tropical Medicine	平成16年 1月20日 January 20, 2004	平成21年 1月20日 January 20, 2009
61		ブラウィジャヤ大学 Brawijaya University	水産学部 Faculty of Fisheries	平成20年 9月9日 September 9, 2008	
62	シンガポール Singapore	シンガポール国立大学 National University of Singapore	医歯薬学総合研究科 Graduate School of Biomedical Sciences	昭和62年 6月15日 June 15, 1987	平成22年 4月16日 April 16, 2010
63	マレーシア Malaysia	マレーシア科学大学 Universiti Sains Malaysia	水産学部 Faculty of Fisheries	平成7年 5月15日 May 15, 1995	平成21年 9月30日 September 30, 2009
64	フィリピン Philippines	フィリピン大学ディリマン校 University of the Philippines Diliman	熱帯医学研究所 Institute of Tropical Medicine	平成13年 4月10日 April 10, 2001	平成19年 4月10日 April 10, 2007
65		セントルークス医療センター St. Luke's Medical Center	熱帯医学研究所 Institute of Tropical Medicine	平成16年 2月17日 February 17, 2004	平成21年 2月17日 February 17, 2009
66		サンラザロ病院医療センター San Lazaro Hospital Medical Center	熱帯医学研究所 Institute of Tropical Medicine	平成16年 8月20日 August 20, 2004	平成21年 8月20日 August 20, 2009
67		イースト大学 University of the East	医歯薬学総合研究科 Graduate School of Biomedical Sciences	平成17年 1月26日 January 26, 2005	平成22年 1月26日 January 26, 2010
68		フィリピン大学ビサヤ校 University of the Philippines Visayas	医歯薬学総合研究科 Graduate School of Biomedical Sciences	平成22年 3月17日 March 17, 2010	
69	ベトナム Vietnam	国立衛生疫学研究所 National Institute of Hygiene and Epidemiology	熱帯医学研究所 Institute of Tropical Medicine	平成13年 6月25日 June 25, 2001	平成18年 10月12日 October 12, 2006
70	ミャンマー Myanmar	ミャンマー国保健省医科学局及び医学研究局 Department of Medical Sciences, Department of Medical Research, Ministry of Health (Myanmar)	医歯薬学総合研究科 Graduate School of Biomedical Sciences	平成19年 2月20日 February 20, 2007	

() は部局間協定 () indicates inter-faculty agreements.

	相手国等 Countries, etc.	相手機関 Overseas Institutions	長崎大学の主管(締結) 部局 Managing Body	締結年月日 Date Signed	更新年月日 Date Renewed
71	バングラデシュ Bangladesh	BRAC 大学 Bangladesh Rural Advancement Committee University	国際健康開発研究科 Graduate School of International Health Development	平成20年 5月30日 May 30, 2008	
72	インド India	スリー・チトラ・トゥリニユアル医療科学技術研究所 Sree Chitra Tirunal Insitute for Medical Sciences and Technology	国際健康開発研究科 Graduate School of International Health Development	平成20年 7月17日 July 17, 2008	
73		インド国防省附属防衛科学技術研究所 Defence Research and Development Establishment	熱帯医学研究所 Institute of Tropical Medicine	平成22年 1月28日 January 28, 2010	
74	アメリカ U. S. A.	サウス・カロライナ大学 University of South Carolina	水産学部 Faculty of Fisheries	平成4年 1月21日 January 21, 1992	平成19年 5月28日 May 28, 2007
75		ミシガン州立大学 Michigan State University	医歯薬学総合研究科 Graduate School of Biomedical Sciences	平成14年 3月6日 March 6, 2002	平成19年 12月3日 December 3, 2007
76		アリゾナ大学 University of Arizona	環境科学部 Faculty of Environmental Studies	平成14年 8月27日 August 27, 2002	平成20年 5月12日 May 12, 2008
77		ハワイ大学マノア校 University of Hawaii at Manoa	水産学部 Faculty of Fisheries	平成19年 6月14日 June 14, 2007	
78	ブラジル Brazil	南リオ・グランデカトリック大学 The Pontifical Catholic University of Rio Grande do Sul	医歯薬学総合研究科 Graduate School of Biomedical Sciences	平成18年 3月10日 March 10, 2006	
79		フィゲイラ教授記念母子保健研究所 Instituto Materno Infantil Professor Fernando Figueira	医歯薬学総合研究科 Graduate School of Biomedical Sciences	平成19年 7月20日 July 20, 2007	
80	イタリア Italy	ラクイラ大学工学部 University of L'Aquila, Faculty of Engineering	(工学部) (Faculty of Engineering)	平成9年 5月5日 May 5, 1997	
81		トリノ工科大学 Politecnico di Torino	工学部 Faculty of Engineering	平成9年 8月1日 August 1, 1997	平成19年 5月30日 May 30, 2007
82		ナポリ大学フェデリコⅡ University of Naples Federico II	工学部 Faculty of Engineering	平成10年 5月4日 May 4, 1998	平成20年 5月4日 May 4, 2008
83		バーリ大学 University of Bari	生産科学研究科 Graduate School of Science and Technology	平成20年 7月10日 July 10, 2008	
84	イギリス U. K.	オックスフォード大学グレイ癌研究所(放射線腫瘍学・生物学研究科) Gray Institute for Radiation Oncology and Biology, University of Oxford	(医歯薬学総合研究科) (Graduate School of Biomedical Sciences)	平成15年 2月26日 February 26, 2003	平成21年 1月9日 January 9, 2009
85		リバプール大学 The University of Liverpool	医歯薬学総合研究科 Graduate School of Biomedical Sciences	平成18年 3月6日 March 6, 2006	
86	ドイツ Germany	ビュルツブルク大学 Bayerische Julius-Maximilians-Universitat Wurzburg	医歯薬学総合研究科 Graduate School of Biomedical Sciences	平成8年 9月26日 September 26, 1996	平成18年 9月27日 September 27, 2006
87	オランダ The Netherlands	ライデン大学 Leiden University	医歯薬学総合研究科 Graduate School of Biomedical Sciences	平成10年 9月2日 September 2, 1998	平成20年 10月1日 October 1, 2008
88	フランス France	オート・アルガス大学ミュールーズ国立高等化学院 Ecole Nationale Supérieure de Chimie de Mulhouse Université de Haute-Alsace	医歯薬学総合研究科 Graduate School of Biomedical Sciences	平成17年 9月9日 September 9, 2005	
89	ノルウェー Norway	ノルウェー科学技術大学 Norwegian University of Science and Technology	水産学部 Faculty of Fisheries	平成18年 1月18日 January 18, 2006	
90	ベラルーシ Belarus	ベラルーシ医科大学 Belarussian State Medical University	医歯薬学総合研究科 Graduate School of Biomedical Sciences	平成8年 5月29日 May 29, 1996	平成18年 7月25日 July 25, 2006
91		ゴメリ医科大学 Gomel State Medical University	医歯薬学総合研究科 Graduate School of Biomedical Sciences	平成14年 1月31日 January 31, 2002	平成19年 1月31日 January 31, 2007
92		ベラルーシ卒業後教育医学アカデミー Belarussian Medical Academy of Post-Graduate Education	医歯薬学総合研究科 Graduate School of Biomedical Sciences	平成20年 7月11日 July 11, 2008	
93	カザフスタン Kazakhstan	セミパラチンスク医科大学 Semipalatinsk State Medical Academy	医歯薬学総合研究科 Graduate School of Biomedical Sciences	平成10年 3月4日 March 4, 1998	平成20年 2月1日 February 1, 2008
94		カザフスタン放射線医学環境研究所 Scientific Research Institute of Radiation Medical and Ecology	医歯薬学総合研究科 Graduate School of Biomedical Sciences	平成14年 12月18日 December 18, 2002	平成20年 2月1日 February 1, 2008

() は部局間協定 () indicates inter-faculty agreements.

	相手国等 Countries, etc.	相手機関 Overseas Institutions	長崎大学の主管(締結)部局 Managing Body	締結年月日 Date Signed	更新年月日 Date Renewed
95	カザフスタン Kazakhstan	カザフ国立医科大学 Kazakh National Medical University	医歯薬学総合研究科 Graduate School of Biomedical Sciences	平成21年 8月26日 August 26, 2009	
96	ウクライナ Ukraine	ウクライナ医学アカデミー内分泌代謝研究所 Institute of Endocrinology and Metabolism, Academy of Medical Sciences of Ukraine	医歯薬学総合研究科 Graduate School of Biomedical Sciences	平成15年 2月21日 February 21, 2003	平成20年 2月1日 February 1, 2008
97		ウクライナ医学アカデミー放射線医学研究所 Research Centre for Radiation Medicine, Academy of Medical Sciences of Ukraine	医歯薬学総合研究科 Graduate School of Biomedical Sciences	平成15年 2月21日 February 21, 2003	平成20年 2月1日 February 1, 2008
98	ロシア Russia	オブニンスク医学放射線研究所 Medical Radiological Research Center of Russian Academy of Medical Sciences	医歯薬学総合研究科 Graduate School of Biomedical Sciences	平成14年 7月5日 July 5, 2002	平成19年 11月1日 November 1, 2007
99		サンクトペテルブルグ卒業教育医学アカデミー Saint Petersburg Medical Academy of Postgraduate Studies	医歯薬学総合研究科 Graduate School of Biomedical Sciences	平成20年 6月30日 June 30, 2008	
100	ケニア Kenya	ケニヤッタ大学 Kenyatta University	医歯薬学総合研究科 Graduate School of Biomedical Sciences	平成16年 3月29日 March 29, 2004	平成21年 3月29日 March 29, 2009
101		ケニア中央医学研究所 Kenya Medical Research Institute	熱帯医学研究所 Institute of Tropical Medicine	平成16年 11月12日 November 12, 2004	平成21年 10月20日 October 20, 2009
102		ナイロビ大学 University of Nairobi	医歯薬学総合研究科 Graduate School of Biomedical Sciences	平成22年 4月27日 April 27, 2010	
103	ヨルダン Jordan	ヨルダン大学 The University of Jordan	医歯薬学総合研究科 Graduate School of Biomedical Sciences	平成15年 3月12日 March 12, 2003	平成20年 3月12日 March 12, 2008
104	トルコ Turkey	黒海工科大学 Karadeniz Technical University	水産学部 Faculty of Fisheries	平成16年 5月20日 May 20, 2004	平成21年 5月20日 May 20, 2009

() は部局間協定 () indicates inter-faculty agreements.

教員の海外渡航及び外国人研究者受入数(平成21年度) Faculty Staff Visited Overseas Institutions and International Researchers Visited NU in FY 2009

区分 Countries & Regions		渡航者数 Faculty Members	受入者数 Overseas Researchers	区分 Countries & Regions		渡航者数 Faculty Members	受入者数 Overseas Researchers	
アジア Asia	中国 China	109	46	ヨーロッパ EU諸国 EU Countries	イギリス U.K.	42	3	
	台湾 Taiwan	26	5		フランス France	30	1	
	韓国 Korea	140	55		ドイツ Germany	28	2	
	ASEAN諸国 ASEAN Countries	フィリピン Philippines	28		4	オランダ The Netherlands	13	3
		マレーシア Malaysia	12		0	その他 Others	80	10
		タイ Thailand	52		10	ノルウェー Norway	6	0
		インドネシア Indonesia	11		2	スイス Switzerland	12	0
		ベトナム Vietnam	72		44	その他 Others	15	3
	その他 Others	12	4		ロシア Russia	7	1	
	その他 Others	47	17		ベラルーシ Belarus	7	3	
南北中央アメリカ Americas	米国 U.S.A.	162	10	カザフスタン Kazakhstan	6	3		
	カナダ Canada	10	4	その他 Others	5	5		
	ブラジル Brazil	1	3	ケニア Kenya	46	4		
	その他 Others	9	0	その他 Others	20	8		
				ロシア・NIS諸国 Russia & Newly Independent States				
				アフリカ Africa				
				大洋州 Oceania				
				オーストラリア Australia	20	7		
				フィジー Fiji Islands	7	1		
				その他 Others	7	2		
				合計 Total	1,042	260		

社会貢献

Social Contribution

知的財産本部 Intellectual Property Center

知的財産本部は、本学における発明等の研究成果の評価及び管理を行うとともに、これらの研究成果を本学の知的財産として組織的に保護育成及び活用することにより、社会の発展に寄与することを目的として平成16年4月1日に設置されました。

具体的には、本学の知的財産権を、地場企業から国内外の企業まで幅広く紹介し、新製品・新産業の創出という形で活用して頂くことで、知的財産面から地域・国際社会へ貢献できるよう積極的に活動していきます。

The Intellectual Property Center was established on April 1st, 2004, to provide Nagasaki University with a vehicle for contributing to social development. It evaluates and manages research findings including inventions achieved at the University, as well as institutionally protecting, enhancing, and using these findings as intellectual properties of the University.

The Center disseminates information about the University's intellectual property rights to regional enterprises as well as domestic and overseas business organizations, in the hope that they will create new products and industries through which our Center-born intellectual properties can actively contribute to both local and international societies.

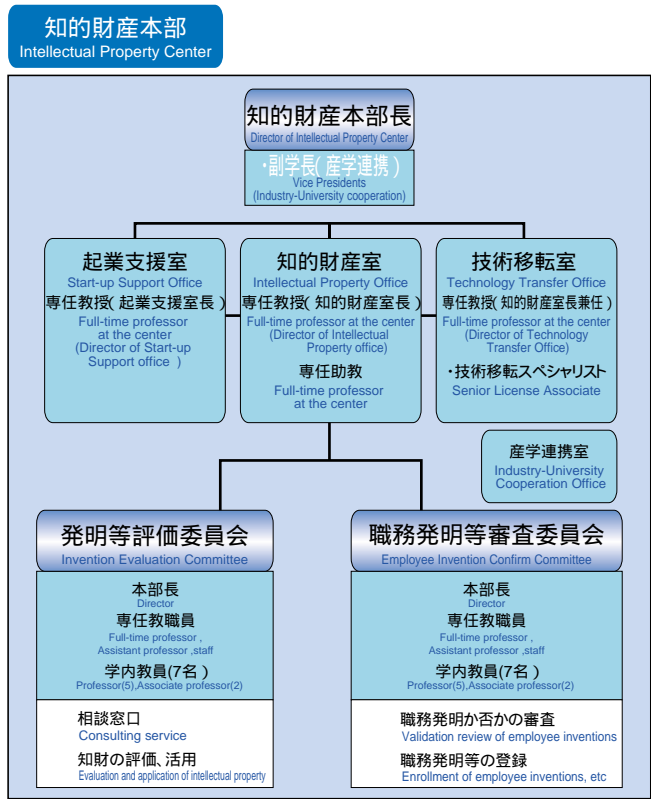

産学官連携機構 Nagasaki University Organization for Cooperation of Industry, University, and Government

産学官連携機構は、長崎大学における産学官連携活動、知的財産権の取得及び活用並びに大学発ベンチャー等の起業支援活動を一体的な管理体制の下に総合的、かつ、機能的に実施することを目的として平成18年7月1日に設置されました。

The Nagasaki University Organization for Cooperation of Industry, University, and Government was established on July 1, 2006 in order to promote industry-university-government cooperational activities, the acquisition and application of intellectual property rights, and support for Nagasaki University professors wishing to start up new businesses with their research findings. This is to be carried out comprehensively and functionally under the integrated management system.

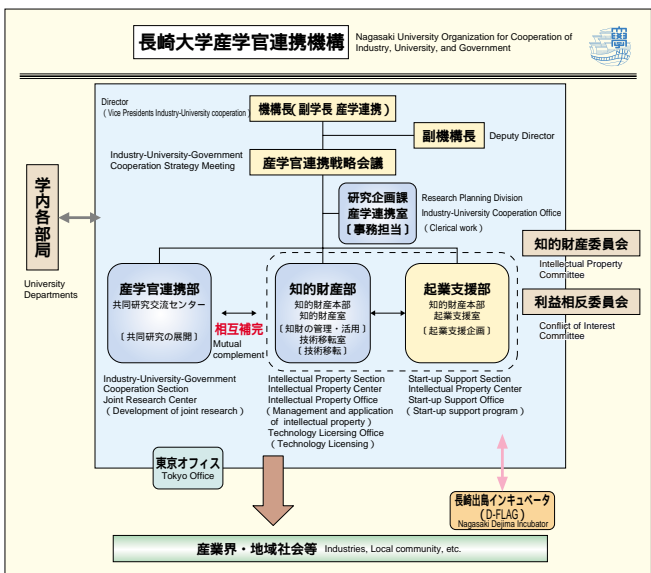

産学連携 Industry-University Cooperation

共同研究 Joint Research

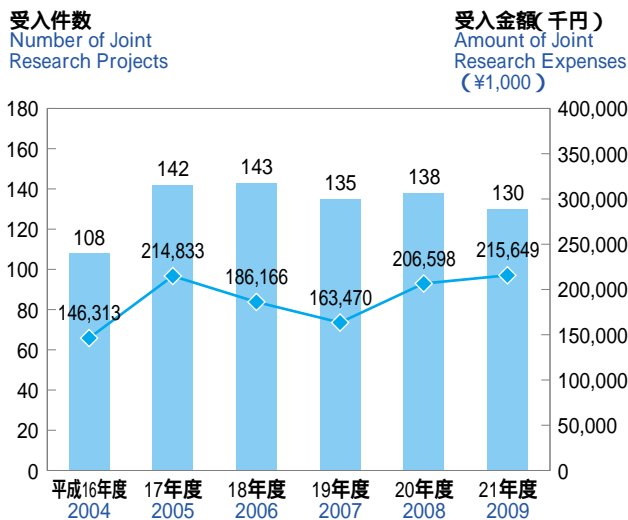

受託研究 Commissioned Research

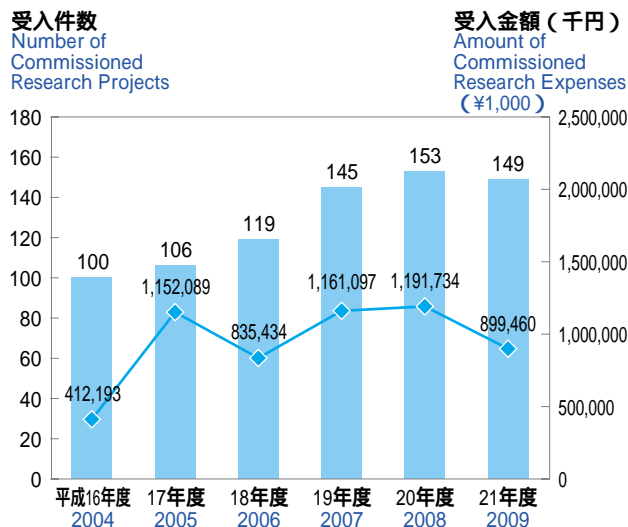

発明届件数 Invention Submission

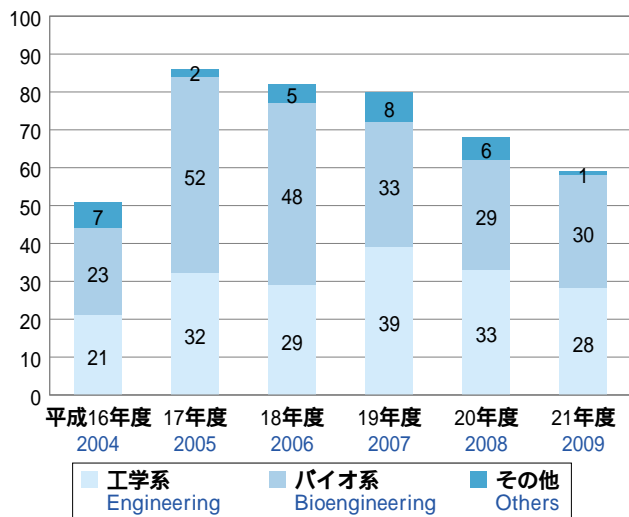

特許出願件数 Patent Application

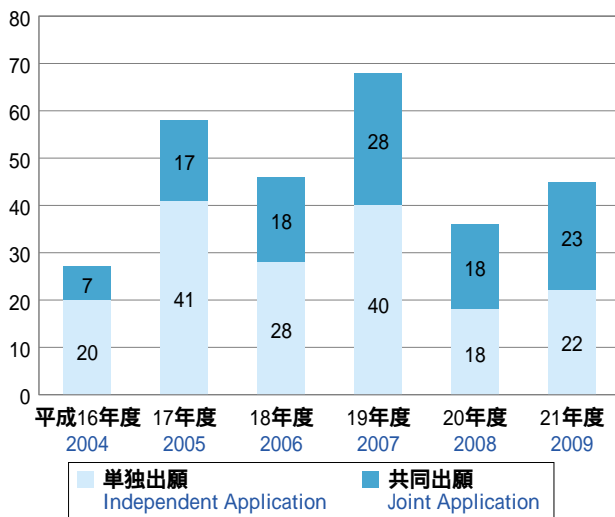

ライセンス・オプション契約数, 契約一時金 License・Option Contract and Lump Sum

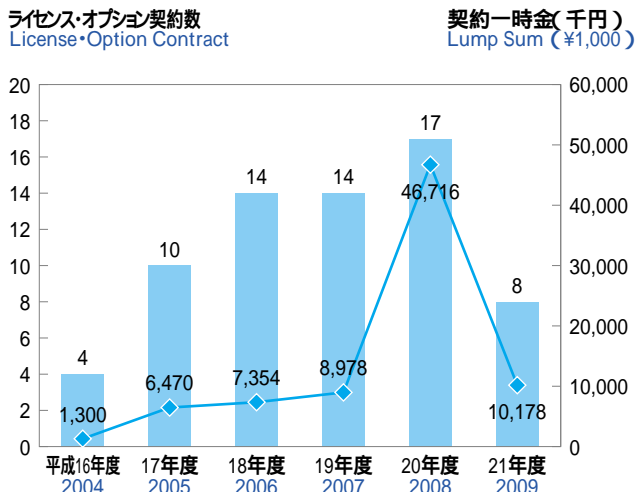

財政

Finances

平成22年度予算額

FY 2010 Budget

(収入) Revenue

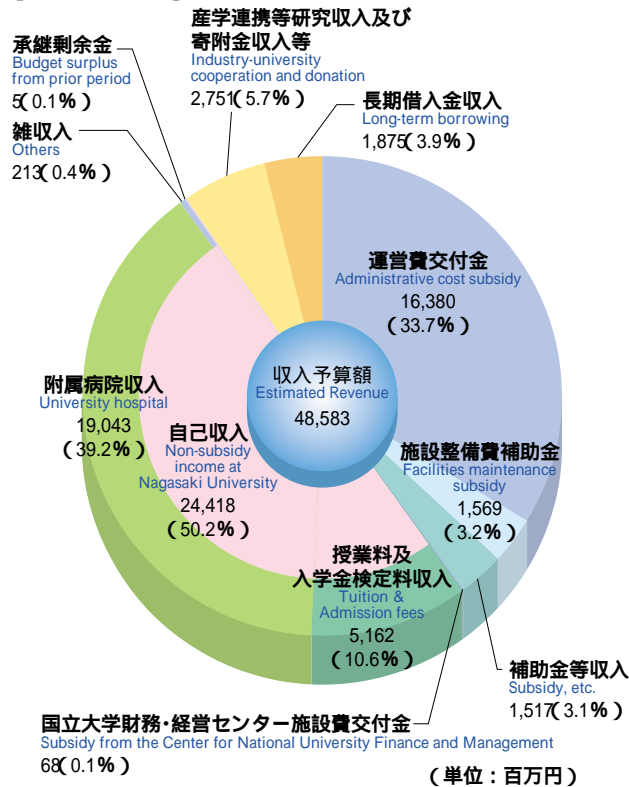

(支出) Expenditure

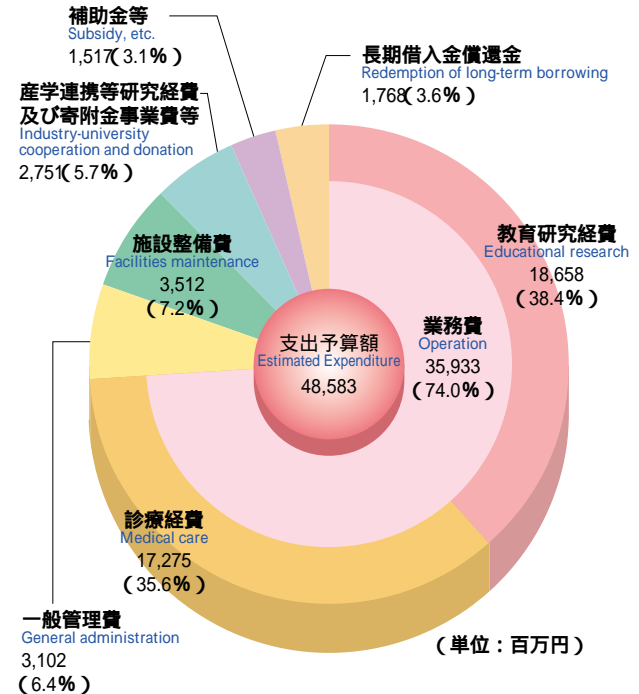

外部資金等

Funds from outside the University

科学研究費補助金 Grants-in-Aid for Scientific Research 2010.5.1

研究種目 Type of Research	内定件数 Number of Grants	配分予定額 (千円) Prospective Amounts (¥1,000)
特定領域研究 Grant-in-Aid for Scientific Research on Priority Areas	4	18,700
新学術領域研究 Grant-in-Aid for Scientific Research on Innovative Areas	3	7,900
基盤研究 (A) Grant-in-Aid for Scientific Research (A)	7	92,500
基盤研究 (B) Grant-in-Aid for Scientific Research (B)	74	324,800
基盤研究 (C) Grant-in-Aid for Scientific Research (C)	209	227,500
挑戦的萌芽研究 Grant-in-Aid for Exploratory Research	30	34,400
若手研究 (A) Grant-in-Aid for Young Scientists (A)	4	27,900
若手研究 (B) Grant-in-Aid for Young Scientists (B)	120	151,200
研究活動スタート支援 Grant-in-Aid for Research Activity Start-up	10	9,780
奨励研究 Encouragement of Science	12	5,970
研究成果公開促進費 Grant-in-Aid for Publication of Scientific Research Results	1	1,700
特別研究員奨励費 Grant-in-Aid for JSPS Fellows	11	8,400
合計 Total	485	910,750

配分予定額は直接経費のみを示している。“Prospective Amounts” shows direct cost only.

奨学寄附金

Scholarship

(平成21年度) FY 2009

件数 Number	金額 (千円) Amounts (¥1,000)
1,601	1,039,497

受託研究経費

Commissioned Research

(平成21年度) FY 2009

件数 Number	金額 (千円) Amounts (¥1,000)
149	899,460

民間等との共同研究

Joint Research with Private Sectors

(平成21年度) FY 2009

件数 Number	金額 (千円) Amounts (¥1,000)
130	215,649

沿革

Historical Sketch

沿革図

Chronological Chart

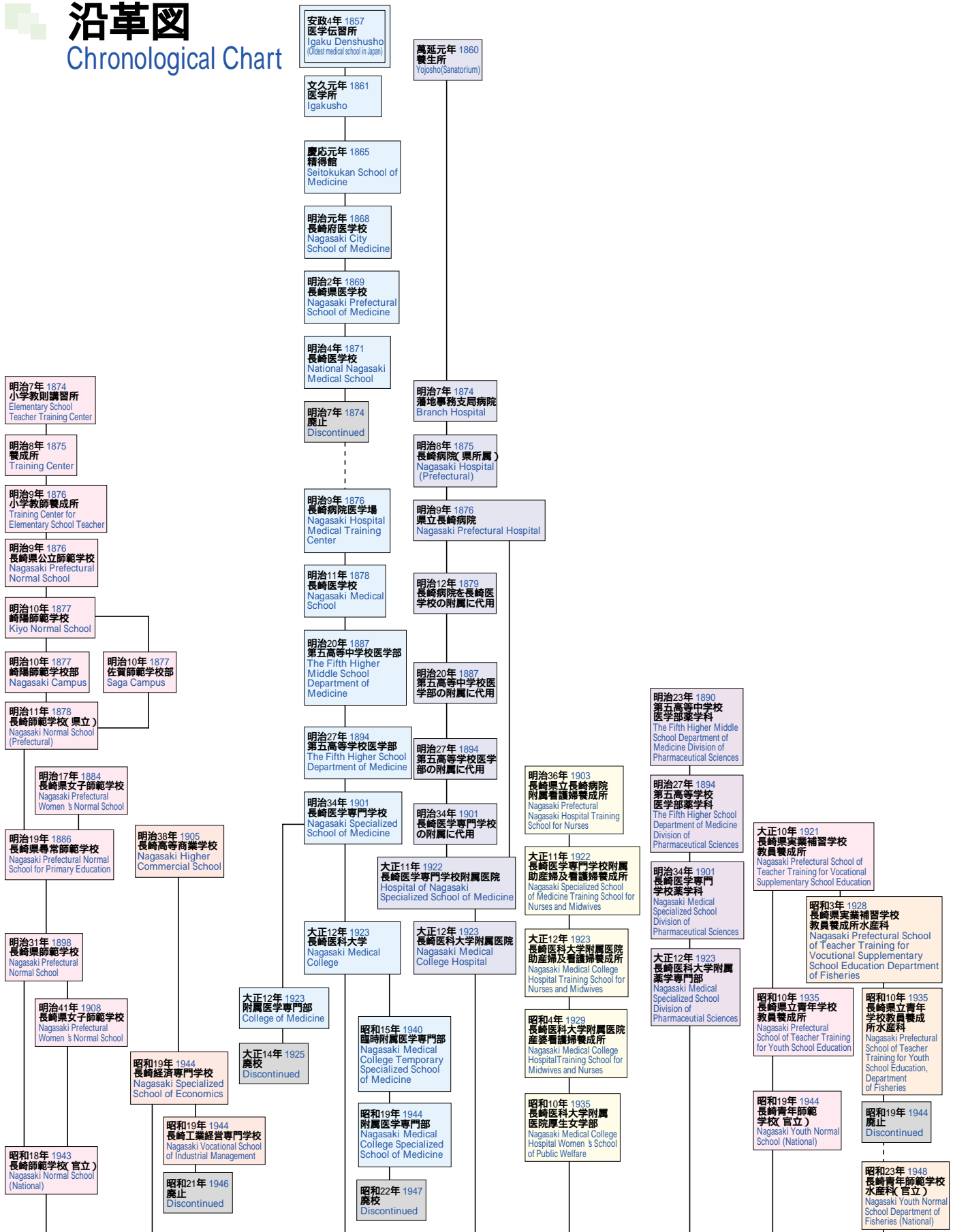

昭和24年5月
May, 1949
長崎大学
Nagasaki University

平成16年4月
April, 2004
国立大学法人長崎大学
Nagasaki University,
National University Corporation

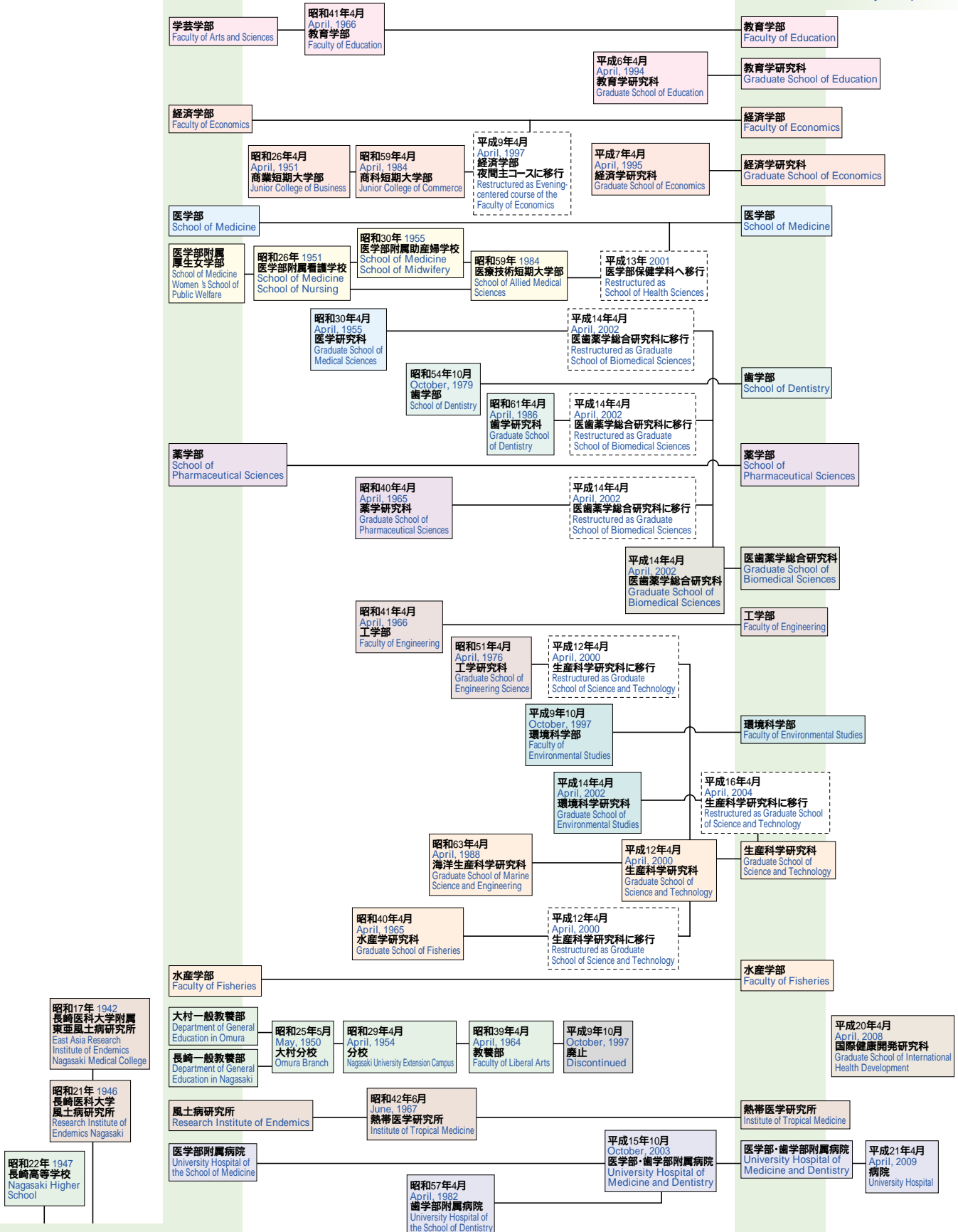

沿革 Historical Sketch

安政4（1857）年11月12日，オランダ軍医ポンペ・ファン・メールデルフォールトが，幕府医官松本良順をはじめとする12名に対し，オランダ語による医学講義を開始した。この医学部の起源である医学伝習所の設置が長崎大学の創基である。

On November 12, 1857, Dutch army surgeon Pompe van Meerdervoort initiated medical lectures in the Dutch language to government doctor Ryojyun Matsumoto and 11 other persons. This medical school called Igaku Denshusho is the origin of today's School of Medicine as well as Nagasaki University.

安政4 .11 (1857年)	・医学伝習所設置 Igaku Denshusho was established	3	・長崎県小学教則講習所設置 Nagasaki Elementary School Teacher Training Center was established.
萬延元 (1860年)	・市民対象の病院機能，化学・薬剤，図書館，解剖施設，臨床実習機能を完備した養生所を開設（医学部・歯学部附属病院の起源） Yojosho (Sanatorium) was established for citizens with the facilities for the hospital, chemical, pharmaceuticals, library, autopsy, and clinical training. (origin of today's University Hospital of Medicine and Dentistry)	8 (1875年)	・台湾出兵終了により，藩地事務支局病院の建物等が長崎県に復帰。政府補助のもと長崎病院を設置 Due to the completion of troop deployment in Taiwan, buildings of the branch hospital were transferred to Nagasaki Prefecture. With a subsidy from the Japanese government, Nagasaki Hospital was established.
文久元 .9 (1861年)	・養生所を拡充して医学所を養生所横に併置（医学教育機関としての整備が完了） Yojosho (Sanatorium) was improved and Igakusho was built next to it. (Facilities for medical education institution were completed.)	2	・長崎県小学教則講習所を養成所と改称 Nagasaki Elementary School Teacher Training Center was renamed Training Center.
慶応元 (1865年)	・養生所を精得館と改称。10月，物理・化学などの基礎科学教育機関である分析窮理所を設置 Yojosho (Sanatorium) was renamed Seitokukan School of Medicine. In October, Bunseki Kyuriyo (educational institution to teach basic science including physics and chemistry) was established.	11	・官立長崎師範学校附属小学校開設 Elementary School affiliated with National Nagasaki Normal School was established.
明治元 .10 (1868年)	・精得館を長崎府医学校と改称 Seitokukan School of Medicine was renamed the Nagasaki City School of Medicine.	9 .1 (1876年)	・養成所を小学教師養成所と改称 Training Center was renamed Training Center for Elementary School Teacher.
2 (1869年)	・長崎県病院医学校 Nagasaki City School of Medicine was renamed Nagasaki Prefectural School of Medicine.	5	・小学教師養成所を長崎県公立師範学校と改称 Training Center for Elementary School Teacher was renamed Nagasaki Prefectural Normal School.
4 .10 (1871年)	・長崎県病院医学校が文部省所管となり，長崎医学校と改称 The Ministry of Education held jurisdiction over Nagasaki Prefectural School of Medicine and changed its name to National Nagasaki Medical School.	6	・長崎病院内に医学場を開設し，医学教育機関が再開 Nagasaki Hospital Medical Training Center was established in Nagasaki Hospital to resume medical education.
7 (1874年)	・台湾出兵により，長崎医学校廃止。病院は藩地事務支局病院となる Due to troop deployment in Taiwan, education function of National Nagasaki Medical School was discontinued whereas hospital function was transferred to the branch hospital.	10 .4 (1877年)	・長崎県公立師範学校を崎陽師範学校と改称 Nagasaki Prefectural Normal School was renamed Kiyo Normal School.
2	・官立長崎師範学校設置 National Nagasaki Normal School was established.	11 .1 (1878年)	・長崎病院医学場を長崎医学校と改称 Nagasaki Hospital Medical Training Center was renamed Nagasaki Medical School.
		2	・官立長崎師範学校廃止。建物及び備品は長崎県に移管 National Nagasaki Normal School was discontinued. Its buildings and equipment were transferred to Nagasaki Prefecture.
		6	・崎陽師範学校を長崎師範学校と改称 Kiyo Normal School was renamed Nagasaki Normal School.

- 12 .1
(1879年) ・長崎医学校を県立とし、長崎病院を医学校附属に代用
Nagasaki Medical School became prefectural and had Nagasaki Hospital become its affiliated school.
- 16
(1883年) ・文部省令医学校通則に基づいて、長崎医学校は甲種医学校（卒業後無試験で医師免許を授与。全国で13校）に指定される
According to the Ordinance of the Ministry of Education, Nagasaki Medical School was designated as a Class A medical school. (Medical license could be granted after graduation without taking national examinations. Only 13 such schools existed in Japan.)
- 17 .6
(1884年) ・長崎県女子師範学校設置
Nagasaki Prefectural Women's Normal School was established.
- 19 .4
(1886年) ・長崎県女子師範学校が長崎師範学校女子部となる
Nagasaki Prefectural Women's Normal School merged with Nagasaki Normal School and established its Women's Branch.
- 6 ・長崎師範学校女子部に附属幼稚園を設置
Nagasaki Normal School, Women's Branch established its affiliated kindergarten.
- 6 ・師範学校令が公布され、長崎師範学校は長崎県尋常師範学校と改称
According to the Normal School Ordinance, Nagasaki Normal School was renamed Nagasaki Prefectural Normal School for Primary Education.
- 20 .8
(1887年) ・中学校令に基づいて第五高等中学校医学部を設置。9月、長崎医学校は廃止
According to the Higher Middle School Ordinance, the Fifth Higher Middle School, Department of Medicine was established. Nagasaki Medical School was discontinued in September.
- 23 .6
(1890年) ・第五高等中学校医学部に薬学科を設置（薬学部の起源）
The Division of Pharmaceutical Sciences was established in the Fifth Higher Middle School, Department of Medicine. (origin of today's School of Pharmaceutical Sciences)
- 24 .9
(1891年) ・西彼杵郡浦上山里村に第五高等中学校医学部、同薬学科が新築移転（坂本キャンパスの設置起源）
The Fifth Higher Middle School, Department of Medicine and its Division of Pharmaceutical Sciences were relocated to a new building in Urakami Yamazato-mura, Nishisonogi-gun. (origin of the later establishment of Sakamoto Campus)
- 27 .9
(1894年) ・高等学校令に基づいて第五高等中学校医学部は第五高等学校医学部及び同薬学科と改称
According to the Higher School Ordinance, the Fifth Higher Middle School, Department of Medicine and its Division of Pharmaceutical Sciences were renamed the Fifth Higher School, Department of Medicine and its Division of Pharmaceutical Sciences, respectively.
- 31 .4
(1898年) ・師範教育令に基づいて、長崎県尋常師範学校は長崎県師範学校と改称
According to the Teacher Education Ordinance, Nagasaki Prefectural Normal School for Primary Education was renamed Nagasaki Prefectural Normal School.
- 34 .3
(1901年) ・専門学校令に基づいて、第五高等学校医学部は第五高等学校から分離独立し長崎医学専門学校及び同薬学科を設置
According to the Specialized School Ordinance, the Fifth Higher School, Department of Medicine became independent from the Fifth Higher School and established Nagasaki Specialized School of Medicine as well as its Division of Pharmaceutical Sciences.
- 36
(1903年) ・長崎県立長崎病院に附属看護婦養成所を設置
Nagasaki Prefectural Nagasaki Hospital Training School for Nurses was established.
- 38 .3
(1905年) ・長崎高等商業学校を設置（経済学部、片淵キャンパスの起源）
Nagasaki Higher Commercial School was established. (origin of today's Faculty of Economics on Katafuchi Campus)
- 41 .4
(1908年) ・長崎県師範学校女子部が長崎県女子師範学校として分離独立
Nagasaki Prefectural Normal School, Women's Branch became independent from Nagasaki Prefectural Normal School and established Nagasaki Prefectural Women's Normal School.
- 大正 6 .5
(1917年) ・長崎高等商業学校に海外貿易科を設置
The Department of Overseas Trade was established in Nagasaki Higher Commercial School.
- 9 .11
(1920年) ・長崎高等商業学校に研究館が寄附される（現在の瓊林会館）
Research Building was donated to Nagasaki Higher Commercial School. (today's Keirin Hall)
- 10
(1921年) ・長崎県実業補習学校教員養成所を諫早町に設置
Nagasaki Prefectural School of Teacher Training for Vocational Supplementary School Education was established in Isahaya-machi.
- 11 .4
(1922年) ・長崎県より長崎病院が国に寄附され、これを長崎医学専門学校附属医院とする
Nagasaki Prefecture donated Nagasaki Hospital to the Japanese government. Nagasaki Hospital was renamed Hospital of Nagasaki Specialized School of Medicine.
- ・附属医院に助産婦及看護婦養成所を設置
Nagasaki Specialized School of Medicine Training School for Nurses and Midwives was established.
- 12 .3
(1923年) ・官立医科大学官制によって長崎医学専門学校は長崎医科大学に昇格し、附属医学専門部及び附属薬学専門部を併置
Nagasaki Specialized School of Medicine was promoted to Nagasaki Medical College by the National Medical College System and established its Specialized School of Medicine and Specialized School of Pharmaceutics.

	<ul style="list-style-type: none"> ・長崎医学専門学校附属医院は長崎医科大学附属医院となり、助産婦及看護婦養成所を併置 Hospital of Nagasaki Specialized School of Medicine was renamed Nagasaki Medical College Hospital and established its Training School for Nurses and Midwives. 	18 .4 (1943年)	<ul style="list-style-type: none"> ・師範教育令改正に基づいて、長崎県師範学校・長崎県女子師範学校が統合されて官立長崎師範学校となり、専門学校水準に昇格 According to the Normal School Education Ordinance, Nagasaki Prefectural Normal School and Nagasaki Prefectural Women's Normal School were merged to establish National Nagasaki Normal School and was promoted to specialized school category.
14 .4 (1925年)	<ul style="list-style-type: none"> ・長崎医科大学附属医学専門部廃止 Nagasaki Medical College, Specialized School of Medicine was discontinued. 		
昭和3 (1928年)	<ul style="list-style-type: none"> ・長崎県実業補習学校教員養成所に水産科新設（水産学部の起源） The Department of Fisheries was established in Nagasaki Prefectural School of Teacher Training for Vocational Supplementary School Education. (origin of today's Faculty of Fisheries) 	19 .3 (1944年)	<ul style="list-style-type: none"> ・長崎高等商業学校を長崎経済専門学校に改称 Nagasaki Higher Commercial School was renamed Nagasaki Specialized School of Economics.
4 .2 (1929年)	<ul style="list-style-type: none"> ・長崎医科大学附属医院助産婦及看護婦養成所を産婆看護婦養成所に改称 Nagasaki Medical College Hospital Training School for Nurses and Midwives was renamed Nagasaki Medical College Hospital Training School for Midwives and Nurses. 	4	<ul style="list-style-type: none"> ・長崎経済専門学校に長崎工業経営専門学校を併設 Nagasaki Specialized School of Economics established Nagasaki Specialized School of Industrial Management on its campus.
3	<ul style="list-style-type: none"> ・長崎高等商業学校に貿易別科設置 The Advanced Course of Trade was established in Nagasaki Higher Commercial School. 		<ul style="list-style-type: none"> ・師範教育令改正に基づいて、長崎県青年学校教員養成所（男子部・女子部）は官立長崎青年師範学校となり、専門学校水準に昇格、長崎県青年学校教員養成所水産科は廃止 According to the Normal School Education Ordinance, Nagasaki Prefectural School of Teacher Training for Youth School Education (Men's Branch and Women's Branch) became National Nagasaki Youth Normal School, and was promoted to specialized school category. Nagasaki Prefectural School of Teacher Training for Youth School Education, Department of Fisheries was discontinued.
12	<ul style="list-style-type: none"> ・長崎医科大学附属野母臨海実験所落成 Nagasaki Medical College Nomo Marine Biological Laboratory was established. 		<ul style="list-style-type: none"> ・長崎医科大学の臨時附属医学専門部を附属医学専門部に改称 Nagasaki Medical College Temporary Specialized School of Medicine was renamed Nagasaki Medical College Specialized School of Medicine.
10 .4 (1935年)	<ul style="list-style-type: none"> ・長崎県実業補習学校教員養成所を長崎県立青年学校教員養成所と改称 Nagasaki Prefectural School of Teacher Training for Vocational Supplementary School Education was renamed Nagasaki Prefectural School of Teacher Training for Youth School Education. 		
12 .4 (1937年)	<ul style="list-style-type: none"> ・長崎県師範学校、西彼杵郡西浦上村に新築移転（現在の附属小・中学校敷地） Nagasaki prefectural Normal School was relocated to a new building in Nishiurakami-mura, Nishisonogi-gun. (site of today's Elementary School and Lower Secondary School affiliated with the Faculty of Education) 	20 .6 (1945年)	<ul style="list-style-type: none"> ・長崎医科大学附属医院産婆看護婦養成所を厚生女学部に改称 Nagasaki Medical College Hospital Training School for Midwives and Nurses was renamed Nagasaki Medical College Hospital Women's School of Public Welfare.
14 .5 (1939年)	<ul style="list-style-type: none"> ・長崎医科大学に臨時附属医学専門部設置 Nagasaki Medical College Temporary Specialized School of Medicine was established. 	8	<ul style="list-style-type: none"> ・長崎市に原爆投下 長崎医科大学（附属医学専門部、附属薬学専門部を含む）897名、長崎師範学校54名、長崎高等商業学校27名、長崎青年師範学校1名の計979名の学生、教職員が犠牲となる The atomic bomb was dropped in Nagasaki City. A total of 979 teachers and students were victimized: 897 from Nagasaki Medical College (including Specialized School of Medicine and Specialized School of Pharmaceutics), 54 from Nagasaki Normal School, 27 from Nagasaki Higher Commercial School, and one from Nagasaki Youth Normal School.
17 .3 (1942年)	<ul style="list-style-type: none"> ・長崎県青年学校教員養成所女子部を諫早高等女学校内に開設 Nagasaki Prefectural School of Teacher Training for Youth School Education, Women's School was established in Isahaya Women's High School. 		
4	<ul style="list-style-type: none"> ・長崎医科大学附属東亜風土病研究所設置（熱帯医学研究所の起源） Nagasaki Medical College East Asia Research Institute of Endemics was established. (origin of today's Institute of Tropical Medicine) 		
9	<ul style="list-style-type: none"> ・長崎高等商業学校研究館を大東亜経済研究所と改称 Nagasaki Higher Commercial School Research Building was renamed Great East Asia Economic Research Institute. 		

・原爆被災後の復興の歴史は次のとおりです。

History of Reconstruction after the atomic bombing is as follows.

21 .4 (1946年)	<ul style="list-style-type: none"> ・長崎工業経営専門学校廃止。大東亜経済研究所を産業経営研究所と改称 Nagasaki Specialized School of Industrial Management was discontinued. Great East Asia Economic Research Institute was renamed Institute of Industry Management. ・長崎医科大学附属東亜風土病研究所，同風土病研究所と改称 Nagasaki Medical College East Asia Research Institute of Endemics was renamed Nagasaki Medical College Research Institute of Endemics. 	and Nagasaki Campuses were restructured to establish Nagasaki University, Omura Branch.
22 .3 (1947年)	<ul style="list-style-type: none"> ・長崎医科大学附属医学専門部廃止 Nagasaki Medical College Specialized School of Medicine was discontinued. 5 ・長崎高等学校（旧制）設置 Nagasaki Higher School (under the old system of education) was established. 	<ul style="list-style-type: none"> 26 .3 (1951年) ・長崎大学商業短期大学部併設 Junior College of Business was established. ・医学部附属看護学校設置 Nursing School was established in the School of Medicine. ・長崎医科大学附属薬学専門部，長崎経済専門学校，長崎師範学校，長崎青年師範学校廃止 Nagasaki Medical College Specialized School of Pharmaceutics, Nagasaki Specialized School of Economics, Nagasaki Normal School, and Nagasaki Youth Normal School were discontinued.
23 .4 (1948年)	<ul style="list-style-type: none"> ・長崎青年師範学校に水産科再設置 Nagasaki Youth Normal School, Department of Fisheries was reestablished. 	6 ・厚生補導部を補導部と改称 The Department of Student Advising on Public Welfare Matters was renamed the Student Advising Department.
24 .5 (1949年)	<ul style="list-style-type: none"> ・国立学校設置法（昭和24年法律第150号）により，旧制の長崎医科大学，長崎医科大学附属薬学専門部，長崎経済専門学校，長崎師範学校，長崎青年師範学校，長崎高等学校を包括し，学芸学部（甲類・小学校教員養成科，中学校高等学校教員養成科，乙類・小学校教員養成科，中学校高等学校教員養成科），経済学部（経済学科，商学科），医学部（医学科），薬学部（薬学科），水産学部（漁業学科，水産製造学科，水産増殖学科）の5学部附属図書館を置き，風土病研究所が附置され，学部附属の学校又は教育施設として，学芸学部小学校，中学校，幼稚園，医学部に病院，病院分院，看護婦養成施設を持つ新制長崎大学を設置 Under the National School Establishment Law, Nagasaki University merged with Nagasaki Medical College, Nagasaki Medical College Specialized School of Pharmaceutics, Nagasaki Specialized School of Economics, Nagasaki Normal School, Nagasaki Youth Normal School, and Nagasaki Higher School to create a new University. It then established five faculties; Arts and Sciences (Course of Elementary School Teacher Training, Course of Lower Secondary School and High School Teacher Training), Economics (Department of Economics and Department of Commerce), Medicine (School of Medicine), Pharmaceutical Sciences (School of Pharmacy), and Fisheries (Department of Fisheries, Department of Marine Products Processing, and Department of Fishery Stock Enhancement), one library, and the Research Institute of Endemics. The Faculty of Arts and Sciences and the School of Medicine further set up the Elementary School, Lower Secondary School, Kindergarten, Hospital, and Nursing School. 	<ul style="list-style-type: none"> 28 .3 (1953年) ・学芸学部が長崎市大橋町に移転（現在の文教キャンパス） The Faculty of Arts and Sciences was relocated to Ohashi-machi, Nagasaki City. (today's Bunkyo Campus) 4 ・水産学部に専攻科（特設専攻科）設置 The Special Advanced Courses were established in the Faculty of Fisheries.
昭和25 .3 (1950年)	<ul style="list-style-type: none"> ・長崎高等学校廃止 Nagasaki Higher School was discontinued. 5 ・大村一般教養部，長崎一般教養部を統合して大村分校設置 The Departments of General Education in Omura 	<ul style="list-style-type: none"> 29 .4 (1954年) ・長崎大学大村分校を長崎大学分校と改称 Nagasaki University, Omura Branch was renamed Nagasaki University Extension Campus. ・経済学部に経済学専攻科設置 The Advanced Course was established in the Faculty of Economics.
		<ul style="list-style-type: none"> 30 .4 (1955年) ・医学部に講座制施行 Research Division System was introduced into the School of Medicine. ・大学院医学研究科設置 Graduate School of Medical Sciences was established. ・医学部に附属助産婦学校設置 School of Midwifery was established in the School of Medicine.
		<ul style="list-style-type: none"> 31 .1 (1956年) ・補導部を学生部と改称 The Student Advising Department was renamed the Student Services Department. 4 ・薬学部に薬学専攻科設置 The Advanced Course was established in the School of Pharmaceutical Sciences.
		<ul style="list-style-type: none"> 35 .3 (1960年) ・長崎医科大学廃止 Nagasaki Medical College was discontinued. 4 ・水産学部に水産専攻科設置 The Advanced Course was established in the Faculty of Fisheries.

37 .4
(1962年)

- ・医学部に附属原爆後障害医療研究施設設置
Atomic Bomb Disease Institute was established in the School of Medicine.

39 .4
(1964年)

- ・教養部設置（分校廃止）
Faculty of Liberal Arts was established. (Extension Campus was discontinued)
- ・水産学部に附属練習船「長崎丸」設置
Construction of the training ship “Nagasaki-Maru” of the Faculty of Fisheries was completed.

40 .3
(1965年)

- ・薬学専攻科廃止
The Advanced Course in the School of Pharmaceutical Sciences was discontinued.
- 4 ・大学院薬学研究科設置
Graduate School of Pharmaceutical Sciences was established.

- ・学芸学部に学芸専攻科設置
The Advanced Course was established in the Faculty of Arts and Sciences.

41 .4
(1966年)

- ・保健管理センター設置
Health Center was established.
- ・工学部(機械工学科, 電気工学科)設置
The Faculty of Engineering (Departments of Mechanical Engineering and Electrical Engineering) was established.
- ・学芸学部を教育学部と改称, これに伴い学芸専攻科を教育専攻科に改称
Faculty of Arts and Sciences was renamed the Faculty of Education.
The Advanced Course in the Faculty of Arts and Sciences was renamed the Advanced Course in the Faculty of Education.

42 .4
(1967年)

- ・教育学部に養護学校教員養成課程設置
School for Handicapped Children Teacher Training Course was established in the Teacher Education Division, Faculty of Education.

- ・薬学部に製薬化学科設置
The Department of Pharmaceutical Chemistry was established in the School of Pharmaceutical Sciences.

- ・工学部に構造工学科設置
The Department of Structural Engineering was established in the Faculty of Engineering.

6

- ・風土病研究所を熱帯医学研究所と改称
Research Institute of Endemics was renamed the Institute of Tropical Medicine.

- ・水産学部に附属水産実験所設置
The Fisheries Laboratory was established in the Faculty of Fisheries.

43 .4
(1968年)

- ・経済学部に貿易学科設置
The Department of Trade was established in the Faculty of Economics.

44 .4
(1969年)

- ・工学部に土木工学科設置
The Department of Civil Engineering was established in the Faculty of Engineering.

12

- ・電子計算機室設置
Electric Computer Center was established.

45 .4
(1970年)

- ・水産専攻科改廃止（漁業専攻中の特設専攻科を遠洋漁業専攻と改称し, 漁業専攻, 水産製造専攻, 水産増殖専攻は廃止）
The Advanced Courses in the Faculty of Fisheries were discontinued. (The Advanced Courses in Fishing, Fish Production, and Fish Breeding were discontinued, leaving in operation only the Advanced Course in Officer Training, with its name changed to the Advanced Course in Deep-sea Fishing.)

- ・大学院水産学研究科設置
Graduate School of Fisheries was established.

- ・工学部に材料工学科設置
The Department of Materials Science and Engineering was established in the Faculty of Engineering.

46 .2
(1971年)

- ・附属図書館の整備統合（教育学部分館, 薬学部分館, 水産学部分館, 熱帯医学研究所分館廃止・経済学部分館, 医学部分館は従来どおり存置）
The libraries were restructured. (Branch libraries of the Faculty of Education, the Faculty of Fisheries, the School of Pharmaceutical Sciences, and the Institute of Tropical Medicine were discontinued while branch libraries of the Faculty of Economics and the School of Medicine were still continued.)

4

- ・教育学部に附属養護学校設置
School for Handicapped Children was established in the Faculty of Education.

- ・経済学部商学科を経営学科と改称
The Department of Commerce, Faculty of Economics was renamed the Department of Management.

- ・大学院薬学研究科に製薬化学専攻設置
The Department of Pharmaceutical Chemistry was established in the Graduate School of Pharmaceutical Sciences.

- ・工学部に工学専攻科（機械工学, 電気工学, 構造工学）設置
The Advanced Courses (Mechanical Engineering, Electrical Engineering, and Structural Engineering) were established in the Faculty of Engineering.

47 .4
(1972年)

- ・工学部に工業化学科設置
The Department of Industrial Chemistry was established in the Faculty of Engineering.

5

- ・医学部に附属原爆医学資料センター設置
Atomic Bomb Medical Information Center was established in the School of Medicine.

- ・薬学部に附属薬用植物園設置
Medicinal Plant Garden was established in the School of Pharmaceutical Sciences.

48 .4
(1973年)

- ・水産学部の漁業学科, 水産製造学科及び水産増殖学科を水産学科に改組
The Departments of Fishing, Fish Production, and Fish Breeding of the Faculty of Fisheries were restructured to establish the Department of Fisheries.

- ・工学部工学専攻科に土木工学専攻設置
The Advanced Course in Civil Engineering was

	established in the Faculty of Engineering.		The Department of Commerce, Junior College of Business was renamed the Department of Commerce and Economics (Economics & Law and Management Information).
	<ul style="list-style-type: none"> 教育学部に附属教育工学センター設置 Educational Engineering Center was established in the Faculty of Education. 		
49 .4 (1974年)	<ul style="list-style-type: none"> 大学院水産学研究科漁業学専攻、水産製造学専攻及び水産増殖学専攻を水産学専攻に改称 The Departments of Fishing, Fish Production, and Fish Breeding of the Graduate School of Fisheries were restructured to established the Department of Fisheries. 工学部工学専攻科に材料工学専攻設置 The Advanced Course in Materials Science and Engineering was established in the Faculty of Engineering. 教育学部に幼稚園教員養成課程設置 The Kindergarten Teacher Training Course was established in the Teacher Education Division, Faculty of Education. 医学部附属原爆医学資料センターを医学部附属原爆被災学術資料センターと改称 Atomic Bomb Medical Information Center was renamed the Scientific Data Center for Atomic Bomb Disaster. 熱帯医学研究所に附属熱帯医学資料室設置 The Reference Room for the Tropical Medicine was established in the Institute of Tropical Medicine. 	53 .3 (1978年)	<ul style="list-style-type: none"> R Iセンター設置 RI Center was established.
		4	<ul style="list-style-type: none"> 工学部に機械工学第二学科設置 The Department of Mechanical Engineering II was established in the Faculty of Engineering.
		54 .4 (1979年)	<ul style="list-style-type: none"> 熱帯医学研究所に附属熱帯性病原体感染動物実験施設設置 Animal Research Center for Tropical Infections was established in the Institute of Tropical Medicine. 附属図書館医学部分館を医学分館と改称 The Branch Library of the School of Medicine was renamed the Medical Library.
		5	<ul style="list-style-type: none"> 情報処理センター設置（電子計算機室廃止） Information Center was established (Electric Computer Center was discontinued).
		10	<ul style="list-style-type: none"> 歯学部歯学科設置 The Department of Dentistry, School of Dentistry was established. 歯学部創設準備室廃止 The preparatory office for founding of the School of Dentistry was discontinued.
		11	<ul style="list-style-type: none"> 排水等分析処理センター設置（排水等分析センター廃止） Drainage Analysis Science Center was established. (Drainage Analysis Center was discontinued.)
50 .4 (1975年)	<ul style="list-style-type: none"> 水産学部に附属練習船「鶴洋丸」設置 Construction of the training ship "Kakuyo-Maru" of the Faculty of Fisheries was completed. 		
	6		<ul style="list-style-type: none"> 排水等分析センター設置 Drainage Analysis Center was established.
51 .4 (1976年)	<ul style="list-style-type: none"> 工学部に電子工学科設置 The Department of Electronic Engineering was established in the Faculty of Engineering. 大学院工学研究科設置 Graduate School of Engineering Science was established. 九州地区国立大学島原共同研修センター設置 Shimabara Joint Training Center for National Universities in Kyushu Area was established. 	55 .4 (1980年)	<ul style="list-style-type: none"> 医学部に附属動物実験施設設置 Laboratory Animal Center for Biomedical Research was established in the School of Medicine. 歯学部附属病院創設準備室設置 The preparatory office for founding of the University Hospital of the School of Dentistry was established.
		56 .4 (1981年)	<ul style="list-style-type: none"> 工学研究科に電子工学専攻設置 The Department of Electronic Engineering was established in the Graduate School of Engineering Science.
52 .4 (1977年)	<ul style="list-style-type: none"> 工学研究科に土木工学専攻設置 The Department of Civil Engineering was established in the Graduate School of Engineering Science. 工学専攻科廃止 The Advanced Courses (Mechanical Engineering, Electrical Engineering, and Structural Engineering) in the Faculty of Engineering were discontinued. 歯学部創設準備室設置 The preparatory office for founding of the School of Dentistry was established. 商業短期大学部商業学科を商経学科（経済・法律専攻、経営情報専攻）と改称 	57 .4 (1982年)	<ul style="list-style-type: none"> 歯学部附属病院設置 University Hospital of the School of Dentistry was established. 歯学部附属病院創設準備室廃止 The preparatory office for founding of the University Hospital of the School of Dentistry was discontinued. 商業短期大学部商経学科の専攻課程を2専攻課程から3専攻課程（経済専攻、経済法学専攻、経営情報専攻）に改組 The Divisions of Economics & Law and Management Information, Department of Commerce and Economics, Junior College of Business were reorganized into the Divisions of Economics, Economic Law, and Management Information.

- 58 .4
(1983年)
- 工学研究科に機械工学第二専攻設置
The Department of Mechanical Engineering II was established in the Graduate School of Engineering Science.
 - 医療技術短期大学部創設準備室設置
The preparatory office for founding of the School of Allied Medical Sciences was established.
 - 国際交流会館設置
International House was established.
-
- 59 .4
(1984年)
- 医療技術短期大学部（看護学科）併設
School of Allied Medical Sciences (Department of Nursing) was established.
 - 医療技術短期大学部創設準備室廃止
The preparatory office for founding of the School of Allied Medical Sciences was discontinued.
 - 商業短期大学部を商科短期大学部と改称
Junior College of Business was renamed the Junior College of Commerce.
 - 水産学部水産学科18講座を6大講座に改組
18 divisions of the Department of Fisheries, Faculty of Fisheries were reorganized into six large ones.
- 10
- 医療技術短期大学部に理学療法学科及び作業療法学科設置
The Departments of Physical Therapy and Work Therapy were established in the School of Allied Medical Sciences.
-
- 61 .4
(1986年)
- 医学部附属看護学校廃止
Nursing School, School of Medicine was discontinued.
 - 大学院歯学研究科設置
Graduate School of Dentistry was established.
 - 薬学研究科に医療薬科学専攻（博士課程前・後期）設置（薬学専攻及び製薬化学専攻を改組）
The Departments of Pharmacy and Pharmaceutical Chemistry of the Graduate School of Pharmaceutical Sciences were restructured to establish the Department of Medical Pharmacy (Master's and Doctoral courses).
 - 薬学部の薬学科及び製薬化学科を薬科学科に改組
The Departments of Pharmacy and Pharmaceutical Chemistry of the School of Pharmaceutical Sciences were restructured to establish the Department of Pharmaceutical Sciences.
 - 教育学部に附属教育実践研究指導センター設置(附属教育工学センター廃止)
Center for Practical Education Research and Training was established in the Faculty of Education. (Educational Engineering Center was discontinued.)
- 6
- 計測・分析センター設置
Center for Measurement Analysis was established.
 - 外国人留学生指導センター設置
Center for International Student Advising was established.
-
- 9
- 環境保全センター設置（排水等分析処理センター廃止）
Environmental Protection Center was established. (Drainage Analysis Science Center was discontinued.)
-
- 62 .4
(1987年)
- 医学部附属助産婦学校廃止
The School of Midwifery, School of Medicine was discontinued.
 - 工学研究科に海洋生産開発学専攻（後期3年博士課程）設置
The Department of Marine Science and Development was established in the Graduate School of Engineering Science (Doctoral course).
 - 医療技術短期大学部に専攻科（助産学特別専攻）設置
The Diploma Course (Midwifery) was established in the School of Allied Medical Sciences.
-
- 63 .4
(1988年)
- 大学院海洋生産科学研究科（後期3年博士課程）設置
Graduate School of Marine Science and Engineering was established (Doctoral course).
 - 大学院工学研究科海洋生産開発学専攻は、海洋生産科学研究科へ移行
The Department of Marine Science and Development was transferred from the Graduate School of Engineering Science to the Graduate School of Marine Science and Engineering.
 - 工学部電気工学科及び電子工学科を電気情報工学科に改組
The Departments of Electric Engineering and Electronic Engineering of the Faculty of Engineering were restructured to establish the Department of Electrical Engineering and Computer Science.
 - 総合情報処理センター設置（情報処理センター廃止）
Information Science Center was established. (Information Center was discontinued.)
-
- 平成元 .5
(1989年)
- 熱帯医学研究所を全国共同利用の研究所に改組
Institute of Tropical Medicine was promoted to the National Collaborative Institute.
-
- 2 .4
(1990年)
- 工学部機械工学科及び機械工学第二学科を機械システム工学科に改組
The Departments of Mechanical Engineering and Mechanical Engineering of the Faculty of Engineering were restructured to establish the Department of Mechanical Systems Engineering.
- 6
- 6地域共同研究センター設置
Joint Research Center was established.
-
- 3 .4
(1991年)
- 経済学部経済学科8学科目を3大学科目に、経営学科8学科目を2大学科目に、貿易学科6学科目をファイナンス学科2大学科目に改組，2共通学科目を廃止
In the Faculty of Economics, eight divisions of the Department of Economics were reorganized into three large ones; eight divisions of the Department of Business were reorganized into two large ones, and six divisions of the Department of Trade were reorganized into two large ones of the Department of Finance.

<ul style="list-style-type: none"> 工学部構造工学科 4 講座を 2 大講座に、土木工学科 4 講座を社会開発工学科 2 大講座に、材料工学科 4 講座を 2 大講座に、工業化学科 4 講座を応用化学科 2 大講座に改組 In the Faculty of Engineering, four divisions of the Department of Structural Engineering were reorganized into two large ones; four divisions of the Department of Civil Engineering were reorganized into two large ones; four divisions of the Department of Materials Science and Engineering were reorganized into two large ones; and four divisions of the Department of Industrial Chemistry were reorganized into two large ones of the Department of Applied Chemistry. アイソトープ総合センター設置 (RI センター廃止) Radioisotope Research Center was established. (RI Center was discontinued.) 	<p>9 .4 (1997年)</p> <ul style="list-style-type: none"> 医学部に附属原爆後障害医療研究施設設置 (附属原爆後障害医療研究施設及び附属原爆被災学術資料センター廃止) Atomic Bomb Disease Institute was established in the School of Medicine. (Atomic Bomb Disease Institute and Scientific Data Center for Atomic Bomb Disaster were discontinued.) 水産学部に附属海洋資源教育研究センター設置 (附属水産実験所廃止) Marine Research Institute was established in the Faculty of Fisheries. (Fisheries laboratory was discontinued.) 熱帯医学研究所に附属熱帯病資料情報センター設置 (附属熱帯医学資料室廃止) Tropical Information Center was established in the Institute of Tropical Medicine. (The reference Room for the Tropical Medicine was discontinued.)
<p>4 .4 (1992年)</p> <ul style="list-style-type: none"> 大学院工学研究科電気工学専攻及び電子工学専攻を電気情報工学専攻と改称 The Departments of Electrical Engineering and Electronic Engineering of the Graduate School of Engineering Science were restructured to establish the Department of Electrical Engineering and Computer Science. 	<p>10</p> <ul style="list-style-type: none"> 環境科学部 (環境科学科) 設置 Faculty of Environmental Studies was established. 教養部廃止 Faculty of Liberal Arts was discontinued.
<p>5 .4 (1993年)</p> <ul style="list-style-type: none"> 生涯学習教育研究センター設置 Education and Research Center for Life-long Learning was established. 	<ul style="list-style-type: none"> 経済学部経済学科, 経営学科及びファイナンス学科を総合経済学科に改組 (昼夜開講制の実施) The Departments of Economics, Business, and Finance of the Faculty of Economics were restructured to establish the Department of General Economics.
<p>6 .4 (1994年)</p> <ul style="list-style-type: none"> 大学院教育学研究科設置 Graduate School of Education was established. 教育専攻科廃止 The Advanced Course in the Faculty of Education was discontinued. 大学院工学研究科機械工学専攻及び機械工学第二専攻を機械システム工学専攻と改称 The Departments of Mechanical Engineering and Mechanical Engineering of the Graduate School of Engineering Science were restructured to establish the Department of Mechanical Systems Engineering. 熱帯医学研究所10部門を 3 大部門に改組 10 divisions of the Institute of Tropical Medicine were reorganized into three large ones. 	<p>10 .4 (1998年)</p> <ul style="list-style-type: none"> 教育学部小学校教員養成課程, 中学校教員養成課程, 養護学校教員養成課程及び幼稚園教員養成課程を学校教育教員養成課程及び情報文化教育課程に改組 The Elementary School Teacher Training Course, Lower Secondary School Teacher Training Course, Disabled Children's School Teacher Training Course, and Kindergarten Teacher Training Course of the Faculty of Education were reorganized into the Teacher Education Division and the Information Technology and Cultural Studies Division. 大学院教育学研究科教科教育専攻に保健体育専修及び家政教育専修設置 The Divisions of Physical Education and Home Economics were established in the Department of Curriculum & Teaching, Graduate School of Education.
<p>7 .4 (1995年)</p> <ul style="list-style-type: none"> 大学院経済学研究科設置 Graduate School of Economics was established. 経済学専攻科廃止 The Advanced Course in the Faculty of Economics was discontinued. 大学院工学研究科土木工学専攻を社会開発工学専攻に, 工業化学専攻を応用化学専攻に改称 The Department of Industrial Chemistry of the Graduate School of Engineering Science was renamed the Department of Applied Chemistry. 	<ul style="list-style-type: none"> 工学部電気情報工学科を電気電子工学科及び情報システム工学科に改組 The Department of Electrical Engineering and Computer Science of the Faculty of Engineering was reorganized into the Department of Electrical and Electronic Engineering and the Department of Computer and Information Sciences. 機器分析センター設置 (計測・分析センター廃止) Center for Instrumental Analysis was established. (Center for Measurement Analysis was discontinued.)
<p>8 .5 (1996年)</p> <ul style="list-style-type: none"> 留学生センター設置 (外国人留学生指導センター廃止) International Student Center was established. (Center for International Student Advising was discontinued.) 	<p>11 .4 (1999年)</p> <ul style="list-style-type: none"> 大学院薬学研究科に臨床薬学専攻 (独立専攻) を設置し, 医療薬科学専攻を

	<p>薬科学専攻に改称 The Department of Clinical Pharmacy was established in the Graduate School of Pharmaceutical Sciences.</p> <ul style="list-style-type: none"> 副学長の設置（学生部長の廃止） The position of Vice President was established. (Director of the Student Services Department was discontinued.) 事務局及び学生部の事務局一元化に伴い，学務部設置（学生部の廃止） The Student Affairs Department was established in accordance with the merger of the Administration Bureau with the Student Services Department (Student Services Department was discontinued). 		the School of Medicine.
12 .4 (2000年)	<ul style="list-style-type: none"> 大学院教育学研究科教科教育専攻に社会科学教育専修及び理科教育専修設置 The Divisions of Social Studies Education and Natural Science Education were established in the Department of Education, Graduate School of Education. 大学院医学研究科に新興感染症病態制御学系専攻（独立専攻）設置 The Department of Infectious Research was established in the Graduate School of Medical Sciences. 大学院生産科学研究科（区分制博士課程）設置 Graduate School of Science and Technology was established. 遺伝子実験施設設置 Gene Research Center was established. 長崎大学商科短期大学部（併設）廃止 Junior College of Commerce was discontinued. 	14 .4 (2002年)	<ul style="list-style-type: none"> 大学院環境科学研究科設置 Graduate School of Environmental Studies was established. 大学院医歯薬学総合研究科設置 Graduate School of Biomedical Sciences was established. 大学教育機能開発センター設置 Research and Development Center for Higher Education was established. アドミッションセンター設置 Admission Center was established. 医学部医学科の6大講座を4大学科目に改組 Six large divisions of the School of Medical Sciences, School of Medicine were reorganized into four large ones. 歯学部歯学科の18小講座を3大学科目に改組 18 small divisions of the Department of Dentistry, School of Dentistry were reorganized into three large ones. 薬学部薬科学科の4大講座を2大学科目に改組 Four large divisions of the Department of Pharmaceutical Sciences, School of Pharmaceutical Sciences were reorganized into two large ones.
13 .4 (2001年)	<ul style="list-style-type: none"> 大学院生産科学研究科海洋生産開発学専攻及び海洋資源学専攻を海洋生産科学専攻及び物質科学専攻に改組 The Department of Marine Production and the Department of Marine Resource of the Graduate School of Marine Science and Engineering were reorganized into the Department of Marine Science and Technology and the Department of Material Science, respectively. 教育学部に附属教育実践総合センター設置（附属教育実践研究指導センター廃止） Center for Education Research and Training was established. (Center for Practical Education Research and Training was discontinued.) 熱帯医学研究所に附属熱帯感染症研究センター設置（附属熱帯病資料情報センター廃止） Research Center for Tropical Infectious Diseases was established in the Institute of Tropical Medicine. (Tropical Disease Information Center was discontinued.) 医学部医学科の31小講座，1大講座を6大講座に改組 One large and 31 small divisions of the School of Medical Sciences, School of Medicine were reorganized into six large ones. 	15 .4 (2003年)	<ul style="list-style-type: none"> 大学院医歯薬学総合研究科に附属原爆後障害医療研究施設及び附属薬用植物園設置（学部附属施設から研究科附属施設へ移行） Atomic Bomb Disease Institute and the Medicinal Plant Garden were transferred from the School of Medicine to the Graduate School of Biomedical Sciences. 先導生命科学研究支援センター設置（アイソトープ総合センター，遺伝子実験施設及び医学部附属動物実験施設の廃止） Center for Frontier Life Sciences was established. (Radioisotope Research Center, Gene Research Center, and Biomedical Research Center were discontinued.)
10	<ul style="list-style-type: none"> 熱帯医学研究所に附属熱帯感染症研究センター設置（附属熱帯病資料情報センター廃止） Research Center for Tropical Infectious Diseases was established in the Institute of Tropical Medicine. (Tropical Disease Information Center was discontinued.) 医学部医学科の31小講座，1大講座を6大講座に改組 One large and 31 small divisions of the School of Medical Sciences, School of Medicine were reorganized into six large ones. 	10	<ul style="list-style-type: none"> 医学部・歯学部附属病院設置（医学部附属病院及び歯学部附属病院の統合） University Hospital of Medicine and Dentistry were established (University Hospitals of the School of Medicine and the School of Dentistry were restructured).
10	<ul style="list-style-type: none"> 医学部に保健学科設置 The School of Health Sciences was established in 	16 .4 (2004年)	<ul style="list-style-type: none"> 国立大学法人法（平成15年法律第112号）により，国立大学法人長崎大学が長崎大学を設置 Nagasaki University was established by the Nagasaki University, National University Corporation under the National University Corporation Law. 大学院経済学研究科に経営意思決定専攻（博士後期課程）設置 The Department of Managerial Decision Making was established in the Graduate School of Economics (Doctoral course).

<ul style="list-style-type: none"> ・大学院生産科学研究科に環境共生政策学専攻及び環境保全設計学専攻（博士前期課程）並びに環境科学専攻（博士後期課程）設置 The Departments of Policies for the Human-Environmental Symbiosis (Master's course), Environmental Conservation and Planning (Master's course), and Environmental Science (Doctoral course) were established in the Graduate School of Science and Technology. ・水産学部の水産専攻科廃止 The Diploma Course in the Faculty of Fisheries was discontinued. ・知的財産本部設置 Intellectual Property Center was established. 	<ul style="list-style-type: none"> 5 ・大学院歯学研究科廃止 Graduate School of Dentistry was discontinued. 7 ・産学官連携機構設置 Nagasaki University Organization for Cooperation of Industry, University, and Government was established.
<p>12</p> <ul style="list-style-type: none"> ・情報メディア基盤センター設置（総合情報処理センターの廃止） Information Media Center was established. (Information Science Center was discontinued) ・共同研究交流センター設置（地域共同研究センター、機器分析センター及び環境保全センターの廃止） Joint Research Center was established. (Joint Research Center, Center for Instrumental Analysis, and Environmental Protection Center were discontinued.) 	<p>19 .2 (2007年)</p> <ul style="list-style-type: none"> ・大学院薬学研究科廃止 Graduate School of Pharmaceutical Sciences was discontinued. 3 ・大学院環境科学研究科廃止 Graduate School of Environmental Studies was discontinued.
<p>17 .4 (2005年)</p> <ul style="list-style-type: none"> ・計画・評価本部設置 The Headquarters for Planning and Evaluation was established. ・国際連携研究戦略本部設置 Center for International Collaborative Research was established. ・環東シナ海海洋環境資源研究センター設置（水産学部附属海洋資源教育研究センターの廃止） Institute for East China Sea Research was established. (Marine Research Center, Faculty of Fisheries was discontinued.) ・心の教育総合支援センター設置（時限設置） Center for Total Human Education and Child Welfare was established. (available for a limited time only) ・長崎大学医療技術短期大学部（併設）廃止 School of Allied Medical Sciences was discontinued. 	<p>20 .4 (2008年)</p> <ul style="list-style-type: none"> ・教育学部学校教育教員養成課程及び情報文化教育課程の2課程を学校教育教員養成課程の1課程に改組 The Information Technology and Cultural Studies Division of the Faculty of Education was merged into the Teacher Education Division. ・大学院教育学研究科に教科実践専攻（修士課程）及び教職実践専攻（専門職学位課程）設置 The Department of Teaching Skills Development and Practice (Master's Course) and the Department of Teaching Training and Practice (Professional Degree Program) were established in the Graduate School of Education. ・大学院国際健康開発研究科設置 Graduate School of International Health Development was established. ・熱帯医学研究所に附属アジア・アフリカ感染症研究施設及び附属熱帯医学ミュージアム設置（附属熱帯感染症研究センター廃止） Center for Infectious Disease Research in Asia and Africa and Tropical Medicine Museum were established in the Institute of Tropical Medicine. Research Center for Tropical Infectious Diseases was discontinued. ・保健管理センターを保健・医療推進センターに改組 Health Center was reorganized into the Center for Health and Community Medicine.
<p>18 .2 (2006年)</p> <ul style="list-style-type: none"> ・大学院海洋生産科学研究科廃止 The Department of Marine Science and Technology, Graduate School of Science and Technology was discontinued. 4 ・大学院医歯薬学総合研究科に熱帯医学専攻（修士課程）及び保健学専攻（修士課程）設置 Master of Tropical Medicine and Master of Health Sciences were established in the Graduate School of Biomedical Sciences. ・薬学部薬科学科を6年制課程の薬学科及び4年制課程の薬科学科に改組 The Department of Pharmacy, School of Pharmaceutical Sciences was reorganized into Pharmacy (six-year program) and Pharmaceutical Sciences (four-year program). 	<p>21 .4 (2009年)</p> <ul style="list-style-type: none"> ・医学部・歯学部附属病院を病院に改組 University Hospital of Medicine and Dentistry was restructured and renamed University Hospital. 10 ・男女共同参画推進センター設置（時限設置） Center for Gender Equality was established. (available for a limited time only) <p>22 .4 (2010年)</p> <ul style="list-style-type: none"> ・大学院医歯薬学総合研究科に生命薬科学専攻（修士課程）設置 Master's Course in Pharmaceutical Sciences was established in the Graduate School of Biomedical Sciences. ・広報戦略本部設置 Center for Public Relations Strategy was established. ・国際連携研究戦略本部東京オフィス設置 Center for International Collaborative Research Nagasaki University Tokyo Office was established. ・先端計算研究センター設置 Advanced Computing Center was established.

坂本地区 (一) Sakamoto Campus 1

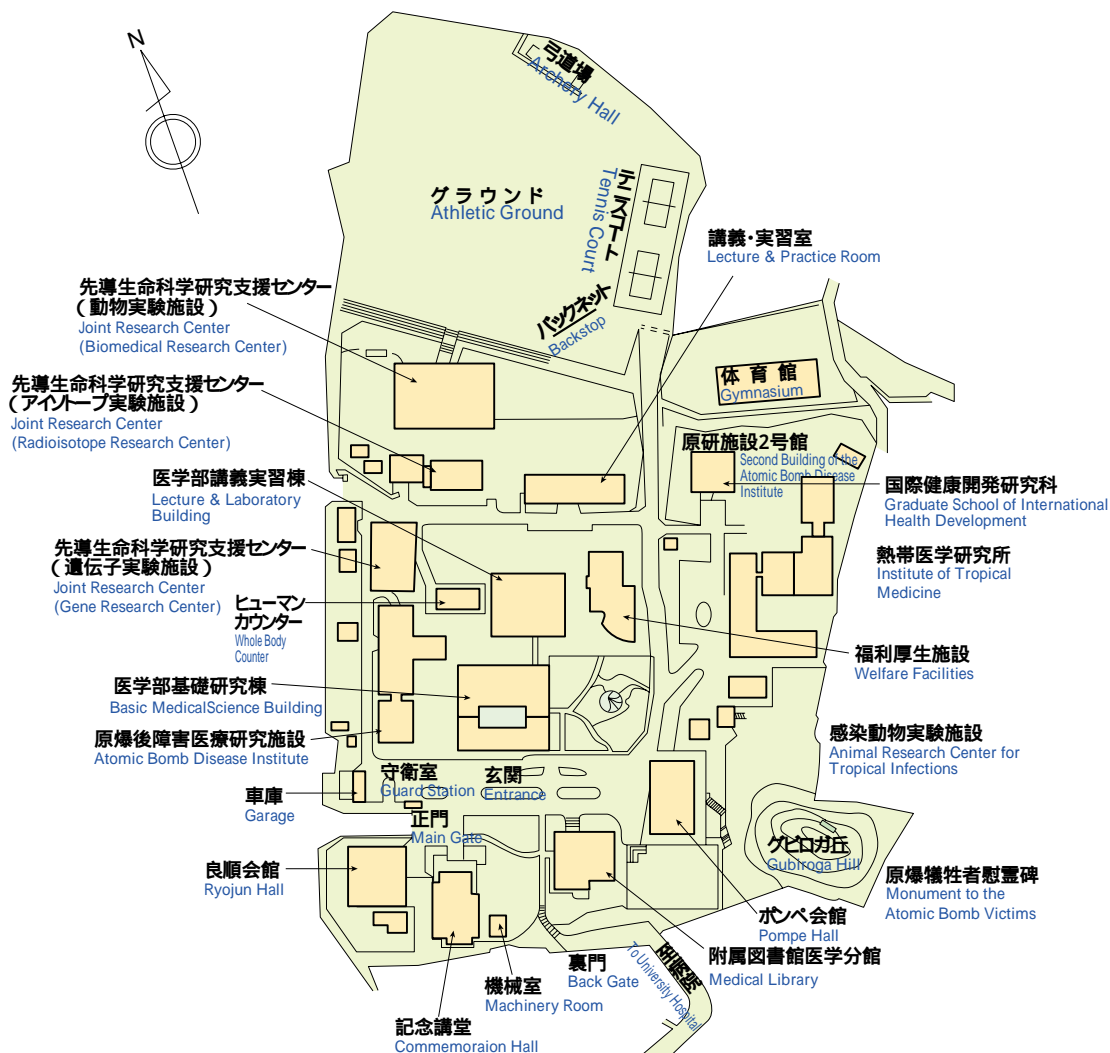

坂本地区 (二) Sakamoto Campus 2

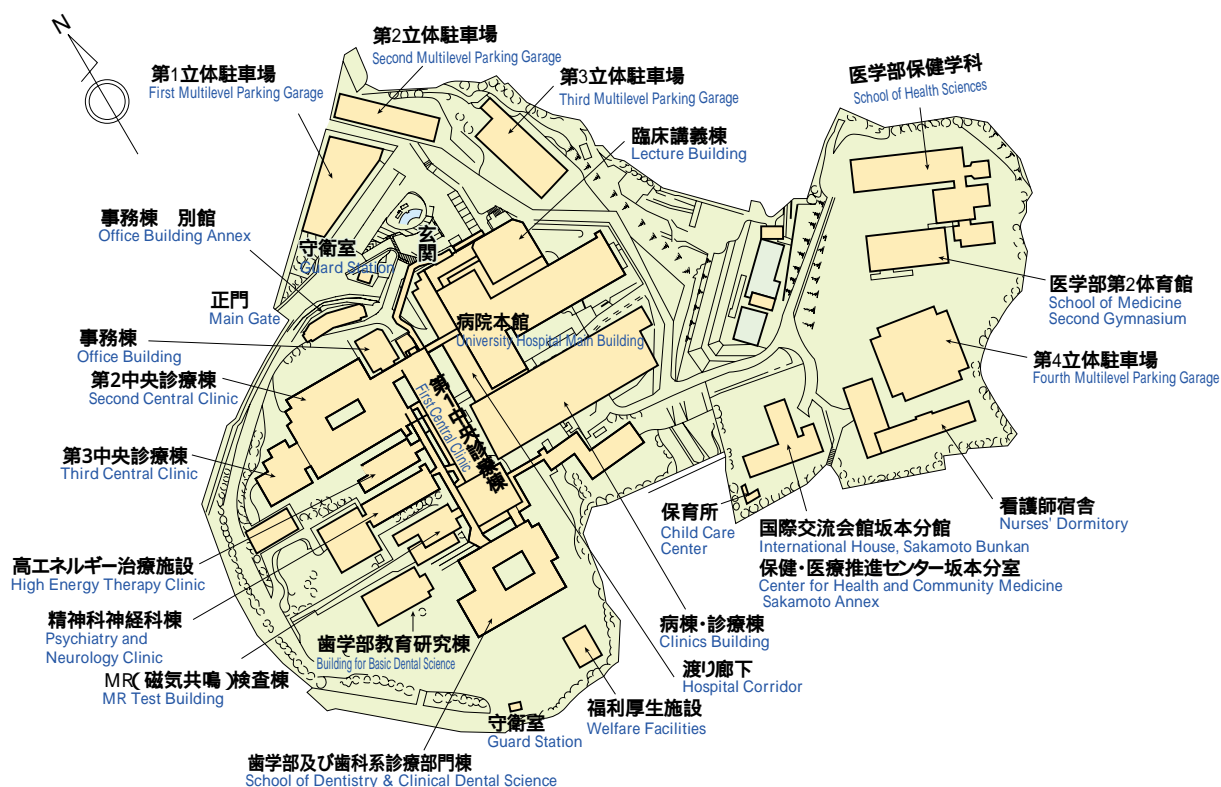

附属学校(幼稚園・小学校・中学校) Affiliated Schools (Kindergarten・Elementary School・Lower Secondary School)

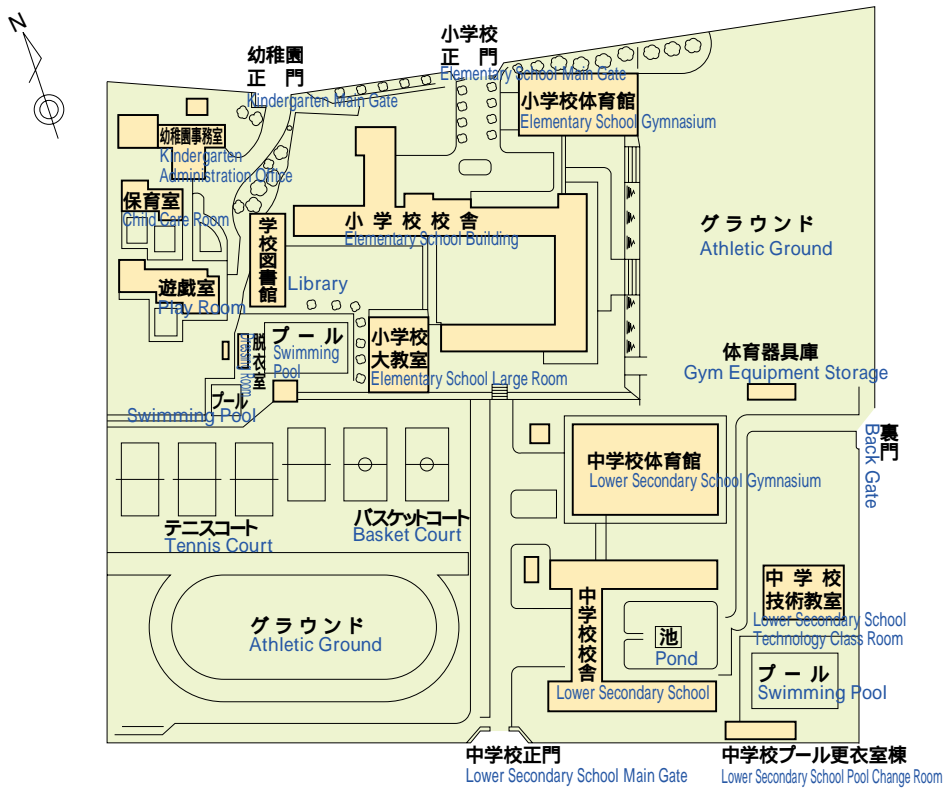

附属特別支援学校 School for Children with Special Education Needs

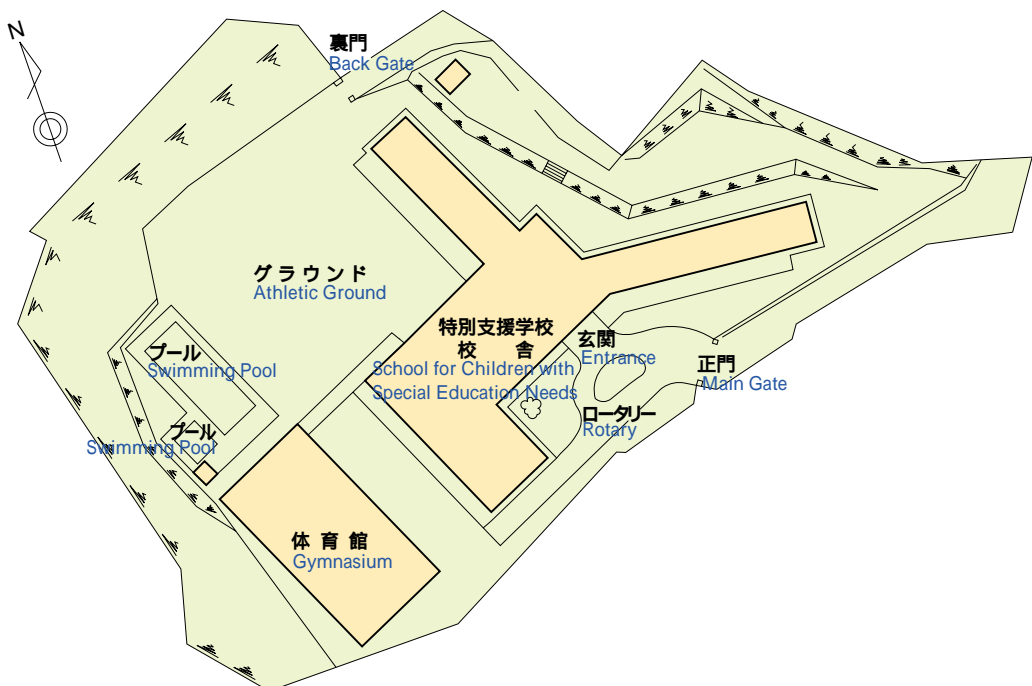

厚生補導施設等 Welfare Facilities

体育施設 Sports facilities

地区名 Campuses	施設名 Facilities	体 育 館 Gymnasium	弓 道 場 Archery Hall	柔 道 場 Judo Hall	剣 道 場 Kendo Hall	武 道 場 Martial Arts Hall	テ ニ ス コ ー ト Tennis Court	グ ラ ウ ン ド Athletic Ground	バ レ ー コ ー ト Volleyball Court	プ ー ル Swimming Pool	ハ ン ド ボ ー ル コ ー ト Handball Court	備 考 Remarks
文教地区 Bunkyo Campus		2	1	1	1		8	1	2	1	1	・柔道場，剣道場及び武道場は各地区の体育館内 Judo, Kendo, and Martial Arts halls are located in the gymnasium. ・文教地区バレーコート，ハンドボールコートはテニスコートと兼用 Volleyball court, handball court, and tennis court on the Bunkyo Campus are used interchangeably.
片淵地区 Katafuchi Campus		1				1	6	1				
坂本地区 Sakamoto Campus		2	1			1	2	1				
計 Total		5	2	1	1	2	16	3	2	1	1	

その他主たる施設 Other major facilities

名 称 Name	部 局 Departments, etc.	場 所 Address	主 な 施 設 Facilities	主 な 事 業 Services	事 業 体 Governing Bodies
臨海研修所 Seaside Training Center	学生支援部 Student Support Department	西彼杵郡時津町子々川郷 Shishigawa Go, Togitsu Cho, Nishisonogi Gun	宿 泊 施 設 Accommodation facilities 食 堂 Dining room ボ ー ト Boats	学生の課外活動 Student extra-curricular activities 教職員研修会 Workshop for university staff レクリエーション Recreation	長 崎 大 学 Nagasaki University
課外活動 共用施設 Communal Facilities for Students' Extra-Curricular Activities	"	文教町1 - 14 長崎大学文教地区構内 1-14 Bunkyo, Bunkyo campus	共用室・研修室 Communal room・All purpose room ミーティングルーム Meeting room	学生の課外活動 Student extra-curricular activities 宿 泊 施 設 Accommodation facilities	長 崎 大 学 Nagasaki University
学生会館 Student Union	"	"	共用談話室・集会室 Communal lounge・Meeting room 和室・茶室 Japanese room・Tea-ceremony room 多目的室 Multipurpose room 食堂・喫茶 Cafeteria・Coffee shop 売 店 School supply store 理・美容室 Barber・Beauty shop	学生の課外活動 Student extra-curricular activities 食 品 販 売 Sale of food 食 堂 ・ 喫 茶 Cafeteria・Coffee shop 書籍・日用品販売 Sale of books and daily necessities 調 髪 ・ 美 容 Hair trimming and setting	長 崎 大 学 Nagasaki University 長崎大学生協同組合 Nagasaki University Co-op 業 者 Suppliers
学生プラザ Student Plaza	"	"	多目的ホール1 Multipurpose hall1 多目的ホール2 Multipurpose hall2	学生の課外活動 Student extra-curricular activities	長 崎 大 学 Nagasaki University
課外活動 共用施設 Communal Facilities for Student Extra-Curricular Activities	経済学部 Faculty of Economics	片淵4丁目2 - 1 長崎大学経済学部構内 4-2-1 Katafuchi Faculty of Economics Katafuchi campus	談話室・共用室 Lounge・Communal room 共用会議室 Communal meeting room 音楽練習室 Music practice room レコード鑑賞室 Music appreciation room 制作室・暗室 Workshop room・Photo lab 研 修 室 All purpose room	学生の課外活動 Student extra-curricular activities 宿 泊 施 設 Accommodation facilities	長 崎 大 学 Nagasaki University
坂本1団地地区 課外活動共用施設 Sakamoto Campus 1 Communal Facilities for Student Extra-Curricular Activities	医学部 医 学 科 School of Medical Sciences, School of Medicine	坂本1丁目12 - 4 長崎大学医学部構内 1-12-4 Sakamoto School of Medicine Sakamoto campus	共 用 室 Communal room 音 楽 練 習 室 Music practice room 室 外 器 具 庫 Outdoor equipment storage	学生の課外活動 Student extra-curricular activities	長 崎 大 学 Nagasaki University

名称 Name	部局 Departments, etc.	場所 Address	主な施設 Facilities	主な事業 Services	事業体 Governing Bodies
坂本2団地地区 課外活動共用施設 Sakamoto Campus 2 Communal Facilities for Student Extra- Curricular Activities	医学部 保健学科 School of Health Sciences, School of Medicine	坂本1丁目7-1 長崎大学医学部保健学科内 1-7-1 Sakamoto School of Health Sciences School of Medicine Sakamoto campus	共用室・談話室 Communal room・Lounge 共有会議室 Communal meeting room 器具庫 Equipment storage	学生の課外活動 Student extra-curricular activities	長崎大学 Nagasaki University
扶揺会館 Fuyo Hall	経済学部 Faculty of Economics	片淵4丁目2-1 長崎大学経済学部構内 4-2-1 Katafuchi Faculty of Economics Katafuchi campus	談話室・和室 Lounge・Japanese room 集会室・食堂 Meeting room・Cafeteria 売店 School supply store	学生の課外活動 Student extra-curricular activities 喫茶 Coffee shop 書籍・食堂・日用品販売 Cafeteria・Sale of books and daily necessities	長崎大学 Nagasaki University 長崎大学生生活協同組合 Nagasaki University Co-op
福利厚生施設 Welfare facilities	医学部 医学科 School of Medical Sciences, School of Medicine	坂本1丁目12-4 長崎大学医学部構内 1-12-4 Sakamoto School of Medicine Sakamoto campus	談話室 Lounge 食堂・売店 Cafeteria・School supply store	食堂 Cafeteria 書籍・食品・日用品販売 Sale of books, food, and daily necessities	長崎大学 Nagasaki University 長崎大学生生活協同組合 Nagasaki University Co-op
"	歯学部 School of Dentistry	坂本1丁目7-1 長崎大学歯学部構内 1-7-1 Sakamoto School of Dentistry Sakamoto campus	談話室・和室 Lounge・Japanese room 軽食堂 Cafeteria	学生の課外活動 Student extra-curricular activities 食堂 Cafeteria 書籍・日用品販売 Sale of books and daily necessities	長崎大学 Nagasaki University 長崎大学生生活協同組合 Nagasaki University Co-op
"	医学部 保健学科 School of Health Sciences, School of Medicine	坂本1丁目7-1 長崎大学病院構内 1-7-1 Sakamoto University Hospital Sakamoto campus	食堂 Cafeteria 売店 School supply store	食堂 Cafeteria 日用品販売 Sale of daily necessities	長崎大学生生活協同組合 Nagasaki University Co-op

土地・建物・船舶 Land・Buildings・Ships

土地・建物 Land and Buildings

2010. 5. 1

施設等 Faculties, Centers, etc.	所在地 Address	土地 (m ²) Land (m ²)		建物 (m ²) Buildings (m ²)
		大学 University-owned	借用 Leased	大学 University-owned
知的財産本部 広報戦略本部 事務局 教育学部 附属教育実践総合センター 薬学部 工学部 環境科学部 水産学部 附属図書館(中央図書館) 医歯薬学総合研究科(薬学系) 附属薬用植物園 総合教育研究棟 保健・医療推進センター 情報メディア基盤センター 共同研究交流センター 生涯学習教育研究センター 留学生センター 大学教育機能開発センター アドミッションセンター 先端計算研究センター 心の教育総合支援センター 男女共同参画推進センター 学生会館 学生プラザ Intellectual Property Center, Center for Public Relations Strategy, Admission Bureau, Faculty of Education, Center for Education Research and Training, School of Pharmaceutical Sciences, Faculty of Engineering, Faculty of Environmental Studies, Faculty of Fisheries, Central Library, Graduate School of Biomedical Sciences (Pharmaceutical Sciences), Medicinal Plant Garden, General Education and Research Building, Center for Health and Community Medicine, Information Media Center, Joint Research Center, Education and Research Center for Life-long Learning, International Student Center, Research and Development Center for Higher Education, Admission Center, Advanced Computing Center, Center for Total Human Education and Child Welfare, Center for Gender Equality, Student Union, Student Plaza	長崎市文教町1-14 1-14 Bunkyo, Nagasaki City	187,125		39,766 117,000
職員集会所 Accommodation Facility "Kangetsuso"	長崎市上西山町11-1, 11-13 11-1 Kami Nishiyama, Nagasaki City	903		228 399
臨海研修所 Seaside Training Center	西彼杵郡時津町子々川郷 Shishigawa Go, Togitsu Cho, Nishisonogi Gun	1,451	106	371 616
教育学部附属幼稚園, 附属小学校, 附属中学校 Kindergarten・Elementary School・Lower Secondary School	長崎市文教町4-23 4-23 Bunkyo, Nagasaki City	51,185		8,258 15,745

施設等 Faculties, Centers, etc.	所在地 Address	土地 (m ²) Land (m ²)		建物 (m ²) Buildings (m ²)
		大学 University-owned	借用 Leased	大学 University-owned
教育学部 附属 特別支援学校 School for Children with Special Education Needs	長崎市柳谷町42 - 1 42-1 Yanagidani Machi, Nagasaki City	12,529		2,169 3,372
経済学部, 附属図書館 (経済学部分館) Faculty of Economics, Economics Library	長崎市片淵4丁目2 - 1 4-2-1 Katafuchi, Nagasaki City	51,843		6,866 16,425
国際連携研究戦略本部, 医学部(医学科) 熱帯医学研究所, 附属熱帯性病原体感染動物実験施設, 附属熱帯感染症研究センター, 医歯薬学総合研究科(医学系), 附属原爆後障害医療研究施設, 先端生命科学支援センター, 附属図書館(医学分館), 国際健康開発研究科 Center for International Collaborative Research, School of Medicine (School of Medical Sciences), Institute of Tropical Medicine, Animal Research Center for Tropical Infections, Research Center for Tropical Infectious Diseases, Graduate School of Biomedical Sciences (Medical Sciences), Atomic Bomb Disease Institute, Center for Frontier Life Science, Medical Library, Graduate School of International Health Development	長崎市坂本1丁目12 - 4 1-12-4 Sakamoto, Nagasaki City	91,231		16,848 50,493
医学部 納骨堂 School of Medicine Charnel House	長崎市銭座町4 - 59 4-59 Zenza, Nagasaki City		48	13 13
病院, 看護師宿舎, 医学部(保健学科), 歯学部, 医歯薬学総合研究科(保健学系, 歯学系) University Hospital, Nurses' Dormitory, School of Medicine (School of Health Sciences) School of Dentistry, Graduate School of Biomedical Sciences (Health Sciences and Dental Sciences)	長崎市坂本1丁目7 - 1 1-7-1 Sakamoto, Nagasaki City	86,807		30,238 162,959
野母崎研究施設 Nomozaki Research Laboratory	長崎市野母町野母1321 1321 Nomo Machi, Nagasaki City	15,899		448 448
環東シナ海海洋環境資源研究センター Institute for East China Sea Research	長崎市多以良町1551 - 7 1551-7 Taira, Nagasaki City	10,900		1,227 1,739
職員宿舎 University Housing		22,753		3,472 15,570
九州地区国立大学島原共同研修センター Shimabara Joint Training Center for National Universities in Kyushu Area	島原市礎石原町甲1201 1201 Ko Kureishibu, Shimabara City	120,286		1,793 2,329
国際交流会館 International House	長崎市西町12 - 1 12-1 Nishi Machi, Nagasaki City	3,044		822 2,212
職員宿舎 University Housing		3,008		910 2,414
その他 Others		641		—
計 Sub Total		659,605	154	113,429 391,734
合計 Total		659,759		

船舶 Ships

所属 Faculty and Department	船名 Ship	構成 Material	トン数 Weight	馬力 PS	備考 Remarks
水産学部 Faculty of Fisheries	鶴洋丸 Kakuyo-Marun	アルミニウム合金船 Aluminum Alloy Ship	155.00	1,428 × 2	教員, その他の船員15名, 学生収容人員18名 15 instructors & staff plus 18 students
	長崎丸 Nagasaki-Marun	鋼船 Steel Ship	842.00	2,800	" 22名, " 40名 22 instructors & staff plus 40 students
学生支援部 Student Support Department	琴風 Kinpu	F R P		90	救助艇, 乗船定員10名 Rescue Boat Capacity:10

部局等所在地一覧

Address/TEL of Faculties, Centers, etc.

部局の名称 Faculties, etc.	所在地 Address	電話番号 TEL
・国際連携研究戦略本部 Center for International Collaborative Research	〒852 - 8523 坂本1丁目12 - 4 1-12-4 Sakamoto, Nagasaki City 852-8523	095 819 7008
東京オフィス CICORN Tokyo Office	〒108 - 0023 東京都港区芝浦3 - 3 - 6 CIC東京613室 #613, 3-3-6 Shibaura, Minato Ward, Tokyo 108-0023	03 5440 9079
・知的財産本部 Intellectual Property Center	〒852 - 8521 文教町1 - 14 1-14 Bunkyo, Nagasaki City 852-8521	095 819 2188
・広報戦略本部 Center for Public Relations Strategy	"	095 819 2018
・監査室 Audit Office	"	095 819 2182
・学務情報推進室 Student Affairs Information Promotion Office	"	095 819 2184
・事務局 Administration Bureau	"	095 819 2016 (総務企画課) General Planning Division 095 819 2032 (人事企画課) Personnel Planning Division 095 819 2031 (人事管理課) Personnel Management Division 095 819 2039 (研究企画課) Research Planning Division 095 819 2124 (国際交流課) International Exchange Division 095 819 2050 (財務課) Finance Division 095 819 2060 (経理課) Accounting Division 095 819 2065 (調達課) Procurement Division 095 819 2072 (教育支援課) Education Support Division 095 819 2103 (学生支援課) Student Support Division 095 819 2111 (入試課) Admission Division 095 819 2131 (施設企画課) Facilities Planning Division 095 819 2137 (施設整備課) Facilities Maintenance Division 095 819 2141 (施設管理課) Facilities Management Division 095 819 2022 (情報企画課) Information Planning Division 095 819 2193 (学術情報管理課) Academic Information Management Division 095 819 2198 (学術情報サービス課) Academic Information Services Division 095 819 2214
・保健・医療推進センター Center for Health and Community Medicine	"	
・先導生命科学研究支援センター Center for Frontier Life Sciences		
アイソトープ実験施設 Radioisotope Research Center	〒852 - 8523 坂本1丁目12 - 4 1-12-4 Sakamoto, Nagasaki City 852-8523	095 819 7150
動物実験施設 Biomedical Research Center	"	095 819 7134
遺伝子実験施設 Gene Research Center	"	095 819 7191
・情報メディア基盤センター Information Media Center	〒852 - 8521 文教町1 - 14 1-14 Bunkyo, Nagasaki City 852-8521	095 819 2222
・共同研究交流センター Joint Research Center		
産学連携部門 Collaboration Promotive Section	〒852 - 8521 文教町1 - 14 1-14 Bunkyo, Nagasaki City 852-8521	095 819 2231
先端科学研究支援部門 Scientific Support Section	"	095 819 2465
環境安全マネジメント部門 Environmental Management Section	"	095 819 2246
・生涯学習教育研究センター Education and Research Center for Life-long Learning	"	095 819 2234
・留学生センター International Student Center	"	095 819 2243
・大学教育機能開発センター Research and Development Center for Higher Education	"	095 819 2077
・アドミッションセンター Admission Center	"	095 819 2114
・環東シナ海海洋環境資源研究センター Institute for East China Sea Research	〒851 - 2213 多以良町1551 - 7 1551-7 Taira, Nagasaki City 851-2213	095 850 7311
・先端計算研究センター Advanced Computing Center	〒852 - 8521 文教町1 - 14 1-14 Bunkyo, Nagasaki City 852-8521	095 819 2705

Campus

部局の名称 Faculties, etc.	所在地 Address	電話番号 TEL
・国際交流会館 International House	〒852 - 8043 西町12 - 1 12-1 Nishi Machi, Nagasaki City 852-8043	095 845 0201
・国際交流会館坂本分館 International House, Sakamoto Bunkan	〒852 - 8102 坂本1丁目7 - 1 1-7-1 Sakamoto, Nagasaki City 852-8102	095 819 7519
・臨海研修所 Seaside Training Center	〒851 - 2111 西彼杵郡時津町子々川郷 Shishigawa Go, Togitsu Cho, Nishisonogi Gun 851-2111	095 882 8301
・教育学部 Faculty of Education	〒852 - 8521 文教町1 - 14 1-14 Bunkyo, Nagasaki City 852-8521	095 819 2263
・教育学部附属幼稚園 Kindergarten	〒852 - 8131 文教町4 - 23 4-23 Bunkyo, Nagasaki City 852-8131	095 819 2288
・教育学部附属小学校 Elementary School	〒852 - 8131 文教町4 - 23 4-23 Bunkyo, Nagasaki City 852-8131	095 819 2272
・教育学部附属中学校 Lower Secondary School	〒852 - 8131 文教町4 - 23 4-23 Bunkyo, Nagasaki City 852-8131	095 819 2278
・教育学部附属特別支援学校 School for Children with Special Education Needs	〒852 - 8046 柳谷町42 - 1 42-1 Yanagidani, Nagasaki City 852-8046	095 845 5646
・教育学部附属教育実践総合センター Center for Education Research and Training	〒852 - 8521 文教町1 - 14 1-14 Bunkyo, Nagasaki City 852-8521	095 819 2291
・経済学部 Faculty of Economics	〒850 - 8506 片淵4丁目2 - 1 4-2-1 Katafuchi, Nagasaki City 850-8506	095 820 6300
・医学部 School of Medicine	〒852 - 8523 坂本1丁目12 - 4 1-12-4 Sakamoto, Nagasaki City 852-8523	095 819 7000 (番号案内) <small>Audio assistance is available after office hours.</small>
・医学部 School of Medical Sciences	〒852 - 8520 坂本1丁目7 - 1 1-7-1 Sakamoto, Nagasaki City 852-8520	095 819 7900 "
・保健学部 School of Health Sciences	〒852 - 8501 " "	095 819 7200 "
・病院 University Hospital	〒852 - 8588 " "	095 819 7600 "
・歯学部 School of Dentistry	〒852 - 8521 文教町1 - 14 1-14 Bunkyo, Nagasaki City 852-8521	095 819 2413
・薬学部 School of Pharmaceutical Sciences	〒852 - 8521 文教町1 - 14 1-14 Bunkyo, Nagasaki City 852-8521	095 819 2413
・工学部 Faculty of Engineering	〒852 - 8521 文教町1 - 14 1-14 Bunkyo, Nagasaki City 852-8521	095 819 2489
・環境科学部 Faculty of Environmental Studies	〒852 - 8521 文教町1 - 14 1-14 Bunkyo, Nagasaki City 852-8521	095 819 2713
・水産学部 Faculty of Fisheries	〒852 - 8521 文教町1 - 14 1-14 Bunkyo, Nagasaki City 852-8521	095 819 2793
・水産学部附属練習船鶴洋丸 Training Ship "Kakuyo-Maru"	〒852 - 8521 文教町1 - 14 1-14 Bunkyo, Nagasaki City 852-8521	090 3022 2044
・水産学部附属練習船長崎丸 Training Ship "Nagasaki-Maru"	〒852 - 8521 文教町1 - 14 1-14 Bunkyo, Nagasaki City 852-8521	090 3022 2043
・熱帯医学研究所 Institute of Tropical Medicine	〒852 - 8523 坂本1丁目12 - 4 1-12-4 Sakamoto, Nagasaki City 852-8523	095 819 7800 (番号案内) <small>Audio assistance is available after office hours.</small>
・熱帯医学研究所附属アジア・アフリカ感染症研究施設 Center for Infectious Disease Research in Asia and Africa	〒852 - 8523 坂本1丁目12 - 4 1-12-4 Sakamoto, Nagasaki City 852-8523	" "
・熱帯医学研究所附属熱帯病原体感染動物実験施設 Animal Research Center for Tropical Infections	〒852 - 8523 坂本1丁目12 - 4 1-12-4 Sakamoto, Nagasaki City 852-8523	" "
・熱帯医学研究所附属熱帯医学ミュージアム Tropical Medicine Museum	〒852 - 8523 坂本1丁目12 - 4 1-12-4 Sakamoto, Nagasaki City 852-8523	" "
・附属図書館(中央図書館) Central Library	〒852 - 8521 文教町1 - 14 1-14 Bunkyo, Nagasaki City 852-8521	095 819 2193
・附属図書館(医学分館) Medical Library	〒852 - 8523 坂本1丁目12 - 4 1-12-4 Sakamoto, Nagasaki City 852-8523	095 819 7013
・附属図書館(経済学部分館) Economics Library	〒850 - 8506 片淵4丁目2 - 1 4-2-1 Katafuchi, Nagasaki City 850-8506	095 820 6300
・生産科学研究科 Graduate School of Science and Technology	〒852 - 8521 文教町1 - 14 1-14 Bunkyo, Nagasaki City 852-8521	095 819 2491
・医歯薬学総合研究科(医学系) Graduate School of Biomedical Sciences (Medical Sciences)	〒852 - 8523 坂本1丁目12 - 4 1-12-4 Sakamoto, Nagasaki City 852-8523	095 819 7000 (番号案内) <small>Audio assistance is available after office hours.</small>
・医歯薬学総合研究科(保健学系) (Health Sciences)	〒852 - 8520 坂本1丁目7 - 1 1-7-1 Sakamoto, Nagasaki City 852-8520	095 819 7900 "
・医歯薬学総合研究科(歯学系) (Dental Sciences)	〒852 - 8588 坂本1丁目7 - 1 1-7-1 Sakamoto, Nagasaki City 852-8588	095 819 7600 "
・医歯薬学総合研究科(薬学系) (Pharmaceutical Sciences)	〒852 - 8521 文教町1 - 14 1-14 Bunkyo, Nagasaki City 852-8521	095 819 2413
・附属原爆後障害医療研究施設 Atomic Bomb Disease Institute	〒852 - 8523 坂本1丁目12 - 4 1-12-4 Sakamoto, Nagasaki City 852-8523	095 819 7000 (番号案内) <small>Audio assistance is available after office hours.</small>
・附属薬用植物園 Medicinal Plant Garden	〒852 - 8521 文教町1 - 14 1-14 Bunkyo, Nagasaki City 852-8521	095 819 2413
・国際健康開発研究科 Graduate School of International Health Development	〒852 - 8523 坂本1丁目12 - 4 1-12-4 Sakamoto, Nagasaki City 852-8523	095 819 7008
・心の教育総合支援センター Center for Total Human Education and Child Welfare	〒852 - 8521 文教町1 - 14 1-14 Bunkyo, Nagasaki City 852-8521	095 819 2256
・やってみようデスク Yattemyu Desk	〒852 - 8521 文教町1 - 14 1-14 Bunkyo, Nagasaki City 852-8521	095 819 2870
・男女共同参画推進センター Center for Gender Equality	〒852 - 8521 文教町1 - 14 1-14 Bunkyo, Nagasaki City 852-8521	095 819 2889
・九州地区国立大学島原共同研修センター Shimabara Joint Training Center for National Universities in Kyushu Area	〒855 - 0026 島原市磯石原町甲1201 1201 Ko Kureishibaru, Shimabara City 855-0026	0957 64 2201

長崎大学位置図 Location Map



臨海研修所
Seaside Training Center

環東シナ海海洋環境資源研究センター
Institute for East China Sea Research

野母崎研究施設
Nomozaki Research Laboratory

九州地区国立大学島原共同研修センター
Shimabara Joint Training Center for National Universities in Kyushu Area

教育学部附属幼稚園, 附属小学校, 附属中学校
Kindergarten, Elementary School, Lower Secondary School

教育学部附属特別支援学校
School for Children with Special Education Needs

知的財産本部, 広報戦略本部, 監査室, 学務情報推進室, 事務局, 教育学部, 附属教育実践総合センター, 薬学部, 工学部, 環境科学部, 水産学部, 附属図書館, 生産科学研究科, 医歯薬学総合研究科(薬学系), 附属薬用植物園, 保健・医療推進センター, 情報メディア基盤センター, 共同研究交流センター, 生涯学習教育研究センター, 留学生センター, 大学教育機能開発センター, アドミッションセンター, 先端計算研究センター, 心の教育総合支援センター, やってみゅーでスク, 男女共同参画推進センター

Intellectual Property Center, Center for Public Relations Strategy, Audit Office, Student Affairs Information Promotion Office, Administration Bureau, Faculty of Education, Center for Education Research and Training, School of Pharmaceutical Sciences, Faculty of Engineering, Faculty of Environmental Studies, Faculty of Fisheries, Central Library, Graduate School of Science and Technology, Graduate School of Biomedical Sciences (Pharmaceutical Sciences), Medicinal Plant Garden, Center for Health and Community Medicine, Information Media Center, Joint Research Center, Education and Research Center for Life-long Learning, International Student Center, Research and Development Center for Higher Education, Admission Center, Advanced Computing Center, Center for Total Human Education and Child Welfare, Yattemyu Desk, Center for Gender Equality

国際交流会館
International House

国際連携研究戦略本部, 医学部(医学科), 熱帯医学研究所, 医歯薬学総合研究科(医学系), 国際健康開発研究科, 附属原爆後障害医療研究施設, 先端生命科学研究支援センター, 附属図書館(医学分館)

Center for International Collaborative Research
School of Medicine (School of Medical Sciences)
Institute of Tropical Medicine
Graduate School of Biomedical Sciences (Medical Sciences)
Graduate School of International Health Development
Atomic Bomb Disease Institute
Center for Frontier Life Sciences
Medical Library

病院, 歯学部,
医歯薬学総合研究科(保健学系・歯学系),
医学部(保健学科)
University Hospital, School of Dentistry, Graduate School of Biomedical Sciences (Health Sciences・Dental Sciences), School of Medicine (School of Health Sciences)

経済学部, 附属図書館(経済学部分館)
Faculty of Economics, Economics Library

長崎大学ロゴマーク Nagasaki University Logo



正式ロゴマーク

Formal Logo

従来、長崎大学で使用されていたシンボルマーク（帆船マーク）は、昭和24年に大学構成員の連帯意識を高め、総合大学として発展するための心のよりどころとして、鎖国時代の文化の門戸であった長崎に因むオランダ船の舳先にNU(Nagasaki University)の頭文字を付け、右肩に「大學」の字を配したマークが制定されました。

国立大学法人化を機に従来のシンボルマークを精緻化し、新たに正式ロゴマークとして平成17年4月1日に制定したものです。

The formal logo was designed in 1949 to raise a sense of common bonds among university members and to provide moral support for them in developing as a university. A Dutch ship representing Nagasaki, the only door for the Western culture during the Period of Isolation, has the initial letters of Nagasaki University "N.U." on its bow as well as the Chinese character "大學" meaning "university" at its right.

With its reorganization into a National University Corporation, the existing symbol mark was modified on April 1, 2005 to establish the formal university logo.



略式ロゴマーク

Informal Logo

正式ロゴマークとは別に広く使用するものとして新たに略式ロゴマークを平成17年4月1日に制定しました。

中央にある「黄色系の図形」は「学生・教職員」を、右にある「緑色系の図形」は自然環境の豊かな「地域・日本国土」を、そして左にある「青色系の図形」は「地域・日本国土」を取り巻く「広大な海とその先にある国際社会」を表します。

これらの図形の「重なり」はそれぞれの分野での「調和と貢献」を、また「黄色系の円」は「創造」を表しています。

全体を見ると「学生・教職員」と「地域・日本国土」とにより形作られる「人」と「国際社会」とにより形作られた「人」とはさらに合わさって、「長崎大学」を表す「N」を構成しています。

The informal logo was designed on April 1, 2005 for use in a variety of more casual occasions.

The yellow line in the center stands for "Students and Faculty", while the green line on the right is for the "Land Area of Japan and Its Territory" with its rich natural environment. The blue line on the left represents the "Vast Sea with the International Community" surrounding the "Land Area of Japan and Its Territory".

The points where the lines intersect show "Harmony and Contribution" among the areas, and the yellow circles are meant to express "Creativity".

Seen as a whole, the yellow line for the "Students and Faculty" and the green line for the "Land Area of Japan and Its Territory" form the inverted Chinese character of "Person", while the yellow line and the blue line for the "Vast Sea with the International Community" configure "Person" again. All together the lines shape the letter "N" for Nagasaki University.

OUTLINE OF NAGASAKI UNIVERSITY 2010
NATIONAL UNIVERSITY CORPORATION



【編集発行】長崎大学広報戦略本部
〒852-8521 長崎市文教町1-14 TEL.095-819-2018
URL <http://www.nagasaki-u.ac.jp/>